

Przydatniki rysunkowe

JAPONSKIE  
suwaki rysunkowe

POLECA

G. GERLACH

WARSZAWA  
OSSOLIŃSKICH 4

WYRZUTOWE  
SKŁADY  
PAPIERU

S. Königstein

WARSZAWA  
Elektoralna Nr. 5

ODZIAŁY  
ŁÓDŹ, ul. Gdańska 48  
WILNO, ul. Wielka 30

Reprezentacje i Składy  
w Sosnowcu i Gdańsku

CENY NISKIE  
DOSTAWA PUNKTUALNA

FABRYKA MEBLI BIUROWYCH

A. Waszkiewicz i J. Weinert

w Radomsku, ul. Brzeźnicka 27

POLECA SWE WYROBY  
znane ze swej wysokiej jakości  
po cenach konkurencyjnych

a mianowicie: biurki i szafy żaluzjowe  
różnych typów, stoliki pod maszyny,  
kartoteki, etażerki, biblioteki, stoły  
i t. p. Cenniki i katalogi na żądanie

Aparaty i Blony fotograficzne



POLECA  
F. B-cia Detrychowie, Plock, P.O.W. 13

PAPIER

SPRAWC. PRZEM. I HANDLU PAPIERNICZEGO  
DAWIDOWICZ, KEMPINSKI i S<sup>PA</sup>  
WARSZAWA, CHMIELNA 43

KARTONY

TEL. 556-70  
(CENTRALA)



P. 1329

# KALENDARZ INFORMATOR

Mazowska Płockiego  
i Ziem Sąsiednich

na rok

*1937c*  
*1/2 ms.*

1 9 3 7

1937

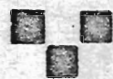

WYDAWNICTWO FIRMY „B-cia DETRYCHOWIE” W PŁOCKU.

# Alfabetyczny spis ogłoszeń

według branż:

<b>Apteczne składy:</b>	<b>Fotograficzne zakłady:</b>	<b>Składy ryb:</b>
Korzeniowski Ant. 129	Domb J. 127	Budzisz Ant. 123
Kucharski Gabriel 54	„B-cia Detrychowic“ 34	<b>Wypożyczalnie:</b>
Sikorski Ign. 69	Żabowski W. 123	„B-cia Detrychowic“ 54
<b>Banki:</b>	Tosiek A. 125	<b>Wytwórnice:</b>
K. K. O. 23	Wieszczycka L. 129	Kasz i oleju 125
<b>Blawaty:</b>	<b>Grawerzy:</b>	Trumien 124
Dorembus J. 126	F. Stec i F. Lita- wiński 130	Wielkopolska Spół- ka Dzierżawna Koncern Dr. Ro- man May 130
<b>Czasopisma:</b>	<b>Hurtownie papieru i ma- teriałów piśmiennych:</b>	<b>Mleczarnie:</b>
„Głos Mazowiecki“ 132	Dawidowicz 2	Mleczarnia Wiejska 129
„Hasło Katolickie“ 132	Ekstein B. 127	<b>Obuwie:</b>
„Życie Mazowsza“ 121	„Kajet“ 123	Rajkowski M. 126
<b>Drukarnie:</b>	Königstein 2	<b>Owocarnie:</b>
B-cia Detrychowic 56	Popowski i S-ka 122	Szynkielewska M. 125
Drukarnia Polska 34	Turkieltaub S. A. 1	<b>Piekarnie:</b>
<b>Ekspedytorzy:</b>	Wesko-Mill 1	Szulc A. 123
Berland Fr. 127	Woźnica J. 124	<b>Reklamy:</b>
<b>Elektrotechniczne Biura:</b>	<b>Kolonialne sklepy:</b>	Administracja słu- pów ogłoszenio- wych 125
Elektrownia Miejska w Płocku 130	Brygard 123	<b>Podróży Biura:</b>
Wawr-owski Fr. „Pro- mień“ 126	<b>Krawcy:</b>	„Orbis“ 66, 127
<b>Fabryki różne:</b>	Smoliński Wład. 129	<b>Rysunkowe przybory:</b>
„Atra“ 124	<b>Księgarnie:</b>	Gerlach G. 2
Charin Bracia 126, 127	„B-cia Detrychowic“ 56	<b>Szkołki drzew i krzewów:</b>
Fibiger Arnold 126	Księgarnia Polska 34	Korda W. 125
„Pigment“ S. A. 128	<b>Maszyny:</b>	Przedpeński Stan. 129
Wasilewski i S-ka 128	„Underwood“ 131	<b>Składy kafli:</b>
Waszkiewicz i Wei- nert 132	„B-cia Detrychowic“ 30	Falkowski Józef 123
„Wiktoria“ 129	<b>Malarze:</b>	
<b>Farbiarskie składy:</b>	Ulatowski Zygm. 124	
Krubiner M. 125	<b>Meble:</b>	
	Wytwórnia mebli giętych 122	

## SŁOWO WSTĘPNE.

Wzorem lat ubiegłych przystąpiliśmy do wydania czwartego z kolei „Kalendarza Informatora Mazowsza Płockiego i ziem sąsiednich“ na rok 1937. W obecnym roku postaraliśmy się opracować całość możliwie dokładnie, rozszerzyliśmy znacznie dział informacyjny i dane poddaliśmy gruntownej rewizji.

Wydanie Informatora jest niepomierne trudniejsze niż zwykłego kalendarza, mimo to dołożyliśmy wszelkich starań, aby wywiązać się z powierzonego zadania i przedstawić całokształt życia organizacyjnego, społecznego i kulturalnego prowincji.

Oddając nowy Kalendarz Informator do rąk społeczeństwa, mamy nadzieję, że odda on spodziewane usługi, posłuży wielu ciekawymi wiadomościami i niezbędnymi wskazaniem.

Niska cena w stosunku do objętej i urozmaiconej treści, obliczona poniżej własnych kosztów podobnego wydawnictwa udostępnia każdemu nabywcy, a także jest zachętą do zbierania kompletu, który z biegiem lat nie traci swej wartości, lecz staje się nadal źródłem ciekawych informacji w wielu przejawach naszego życia społecznego.

WYDAWNICTWO.

Tow. Handlu Papierem **BRACIA TURKIELTAUB S. A.**

- Warszawa, ul. Przejazd 3

Poleca wszelkie gatunki papieru po cenach fabrycznych.

## SPIS RZECZY:

	Str.		
Kalendarium	1-16	Informator dla zwiedzających	99
Wykaz główniejszych Świętych Pańskich	17	Warunki uzyskania zezwolenia na urządzenie loterii fantowej	99
Wiadomości ogólne	21	Warunki uzyskania zezwolenia na wyszynk napojów alkoholowych na zabawach, odpustach i t. p.	100
Nieco o Gostyninie	31	Przestępstwa skarbowe karane pieniężnie i aresztem	101
Władze, urzędy, instytucje państwowe, związki i organizacje w Gostyninie	33	Ordery i odznaczenia	102
Władze, urzędy i instytucje państwowe	35	Zasady rejestracji w Funduszu Pracy	103
Szpitala, zakłady lecznicze, Tow. Lekarskie, lekarze i apteki na Mazowszu Płockim	51	Nowe zasady rejestracji i otwierania zakładów rzemieślniczych	103
Zarząd m. Płocka	55	Taksy i opłaty	104
Duchowieństwo Rzymsko-Katolickie Diecezji Płockiej	57	Miary i wagi	105
Okręg Konsystorski Ewangelicko-Augsburski warszawski	65	Taryfa pocztowa	108
Instytucje, Stowarzyszenia i Organizacje Społeczne w Płocku	67	Spis abonentów sieci telefonicznej m. Płocka	109
Czasopisma płockie	98	Ogłoszenia	122

f. B-ci DETRYCHÓW  
PŁOCK, ul. P. O. W. Nr. 13,  
tel. biura 10-47, księgarni 13-34

poleca

**WYPOŻYCZALNIE KSIĄŻEK**  
DLA DOROSŁYCH i MŁODZIEŻY  
stałe kompletowaną w ostatnie nowości  
beletrystyczne.

Fabryka wyrobów papierowych

**„WESKO-MILL”**

w KRAKOWIE, ul. Gliniana 24, skrzynka pocztowa 318

poleca znane z pierwszorzędnego wykonania

koperty i papiery listowe

specjalność: koperty okienkowe.

# ROK 1937

jest rokiem zwyczajnym i ma 365 dni.

## Pory roku 1937

(czas środkowo europejski)

WIOSNA rozpoczyna się 21 marca  
o godzinie 14.18.

LATO rozpoczyna się 22 czerwca  
o godzinie 9.38.

JESIEŃ rozpoczyna się 24 września  
o godzinie 0.39.

ZIMA rozpoczyna się 22 grudnia  
o godzinie 19.37.

## Różne rachuby czasu.

Zwyczajem przyjęta era chrześcijańska liczy lata od Narodzenia Chrystusa.

Kościół grecki liczy lata od stworzenia światła według t. zw. ery bizantyjskiej, t. j. od roku 5509 przed Narodzeniem Chrystusa i w naszym roku 1937 rozpoczyna rok 7446.

Rosjanie liczyli według powyższej rachuby aż do Piotra W., później według kalendarza jugosłowiańskiego. Od 12 czerwca 1930 roku zaprowadzono w Rosji kalendarz gregoriański.

Rusini trzymają się kalendarza jullańskiego, który o 14 dni jest późniejszy od naszego. A więc 14-go stycznia u nas jest u nich 1-go stycznia.

Żydzi liczą lata od stworzenia światła. W naszym 1937 roku rozpoczynają swój rok 5698.

Arabowie, Persowie, Turcy i inni wyznawcy Mahometa liczą lata od wędrówki Mahometa z Mekki do Me-

dyny, zowią tę wędrówkę Hedżrą. Zaczynają w maju swój rok 1315.

## Znaki księżycowe.

☉ Now                      ☽ Pierwsza kwadra  
● Pełnia                    ☾ Ostatnia kwadra

## Zaćmienia w roku 1937.

W r. 1937 nastąpią dwa zaćmienia słońca i jedno zaćmienie księżyca. W Polsce żadne z tych zaćmień nie będzie widoczne.

I. Całkowite zaćmienie słońca w dniu 8 czerwca. Widoczne będzie na Polinezji, na Oceanie Spokojnym, w połudn. zach. części Ameryki Północnej; w Ameryce Środkowej i w zach. części Ameryki Południowej.

II. Częściowe zaćmienie księżyca w dniu 18 listopada. Początek zaćmienia widoczny w półn. i półn.-zachod. części Europy, w Anglii, na morzu Północnym, na półn. części Oceanu Atlantyckiego, w Ameryce Północnej i Południowej, na Oceanie Spokojnym i w półn.-wschodniej Azji. Koniec zaćmienia widoczny na morzu Północnym, na Oceanie Atlantyckim w Ameryce Półn. i Połudn., na Oceanie Spokojnym i we wschodniej części Australii.

III. Obrączkowe zaćmienie słońca w dniu 2 - 3 grudnia. Widoczne we wschodnich częściach Azji, w Japonii, na Filipinach, na wyspach Sundajskich, w Nowej Gwinei, na Polinezji, na Oceanie Spokojnym i w zachodniej części Ameryki Północnej.



## Uwagi o dniach świątecznych.

We wszystkie niedziele oraz dni Nowego Roku, Trzech Króli, Wniebowstąpienia P., Bożego Ciała, ŚŚ. Ap. Piotra i Pawła, Wniebowzięcia NMP., Wszystkich Świętych, Niepokalanego Poczęcia NMP. i Bożego Narodzenia, obowiązani jesteśmy pod grzechem ciężkim, jeśli nie zajdzie ważna, usprawiedliwiająca przeszkoda, wysłuchać całej Mszy św. i wstrzymać się od prac służebnych. W inne dni, chociażby uroczyste nabożeństwa się odbywały, Kościół obowiązku nie nakłada.

## Dni postne.

W środę popielcową, w piątki i soboty Wielkiego Postu, w Suche dni i wigilie Zielonych Świąt, Wniebowzięcia Najśw. Marii Panny, Wszystkich Świętych i Bożego Narodzenia, obowiązuje post ścisły oraz wstrzymanie się od potraw mięsnych (w Wielką Sobotę od 12-ej godziny w południe niema już postu. We wszystkie inne dni Wielkiego Postu, prócz niedziel, obowiązuje tylko post ścisły (raz na dzień do sytości). W te dni wolno używać wszystkich potraw mięsnych raz na dzień. Ci zaś, którzy są wolni, albo zwolnieni od postu ścisłego, mogą posilać się do sytości nawet więcej razy w dniu, (ale tylko raz z mięsem).

We wszystkie piątki całego roku (prócz wyżej wymienionych) obowiązuje tylko wstrzymanie się od potraw mięsnych.

Za potrawy mięsne uważa się tylko rosół, mięso i wyroby mięsne, jak naprzykład kiszka. Wszystkie potrawy i omasty, choćby pochodziły ze zwierząt, zawsze dozwolone, więc nie tylko masło i jaja, ale też sadło, słonina (jako przyprawa, t. zn. przetopiona), smalec i t. p. mogą być używane we wszystkie postne dni całego

roku, również ryb wolno używać zawsze, nawet jeśli w dni postne używa się potraw mięsnych. Uroczyste święta, poza Wielkim Postem, (t. j. te, w które obowiązuje słuchanie Mszy św. pod grzechem ciężkim), znoszą obowiązek postu i wstrzymanie się od mięsa w dniu, na który przypadają. Wymienione wyżej cztery wigilie (z postem wolne są od postu, jeśli przypadają na niedzielę lub inne jakieś święto, nakładające obowiązek słuchania Mszy św. Postu tego nie przenosi się ani na sobotę, ani na inny dzień poprzedzający święto, znoszące post wigilijny, czyli, że wtedy postu wigilijnego wogóle niema.

## Czasy zakazane.

W czasie od 1 Niedzieli Adwentu do Bożego Narodzenia włącznie i od Środy popielcowej do niedzieli wielkanocnej włącznie wesel i innych zabaw publicznych wyprawiać nie wolno.

## Władze polskie i urzędy świętują w dni następujące.

Wszystkie niedziele całego roku.  
Nowy Rok (1 stycznia).  
Święto Trzech Króli (6 stycznia).  
Matki Boskiej Gromnicznej (2 lutego).  
Drugi dzień Wielkiejnocy (data zmienna):  
Matki Boskiej Królowej Korony Polskiej (3 maja).  
Wniebowstąpienie Pańskie (data zm.).  
Drugi dzień Zielonych Świątek (data zmienna).  
Boże Ciało (data zmienna)).  
Św. Apostołów Piotra i Pawła (29-go czerwca)  
Wniebowzięcie N. M. P. (15 sierpnia),  
Cud nad Wisłą.  
Wszystkich Świętych (1 listopada).  
Niepokalane Poczęcie NMP. (8 gruda.).  
Pierwsze i drugie święto Bożego Narodzenia (25 i 26 grudnia).

## Święta ruchome rzymsko-katolickie od roku 1938 do 1950.

Ponieważ święta Wielkanocne nie mają ustalonej daty, lecz przypadają na pierwszą niedzielę po pełni księżyca, po wiosennym zrównaniu dnia z nocą, zatem na każdy rok przeprowadzane są obliczenia astronomiczne dla oznaczenia właściwej daty tych świąt. W zależności zaś od niej ulega zmianie również 6 następujących dat.

Rok	Popielec	Wielkanoc (niedziela)	Wniebowstąpienie	Zielone Świątki	Boże Ciało	1-sza niedziela adwentu	Długość zapraw
1938	2 marca	17 kwietnia	26 maja	6 czerwca	16 czerwca	27 listopada	34
1939	22 lutego	9 kwietnia	18 maja	28 maja	8 czerwca	3 grudnia	46
1940	7 lutego	24 kwietnia	2 maja	12 maja	23 maja	1 grudnia	31
1941	26 lutego	13 kwietnia	22 maja	1 czerwca	12 czerwca	30 listopada	50
1942	18 lutego	5 kwietnia	14 maja	24 maja	4 czerwca	29 listopada	42
1943	10 lutego	25 kwietnia	3 czerwca	13 czerwca	24 czerwca	28 listopada	62
1944	23 lutego	9 kwietnia	18 maja	28 maja	8 czerwca	3 grudnia	47
1945	14 lutego	1 kwietnia	10 maja	20 maja	31 maja	2 grudnia	33
1946	6 marca	21 kwietnia	30 maja	9 czerwca	20 czerwca	1 grudnia	58
1947	19 lutego	6 kwietnia	15 maja	25 maja	5 czerwca	30 listopada	43
1948	11 lutego	28 marca	6 maja	16 maja	27 maja	28 listopada	35
1949	2 lutego	17 kwietnia	26 maja	6 czerwca	16 czerwca	27 listopada	34
1950	22 lutego	9 kwietnia	18 maja	28 maja	8 czerwca	3 grudnia	46

## Kalendarzyk żydowski.

Rok 5697, zwykły, (liczący 355 dni)		Rok 5698, przestępny, (liczący 385 dni)	
Adar	13 Post Estery 24 lutego	Tisri	1 Nowy rok 5698*) 6 września
„	14 Purim 25 „	„	2 II święto*) 7 „
„	15 Szus an Purim 26 „	„	3 Post Gedali 8 „
Nisan	15 I święto Paschy*) 27 marca	„	10 Sądny dzień*) 15 „
„	16 II św. Paschy*) 28 „	„	15 Kuczki*) 20 „
„	21 VII św. Paschy*) 2 kwietnia	„	16 II święto*) 21 „
„	22 VIII św. Paschy*) 3 „	„	21 Święto palmowe 26 „
Ijar	18 Lag Beomer 29 „	„	22 Kuczki, (koniec*) 27 „
Siwan	6 Zielone święta*) 16 maja	„	23 Św. nadania praw* 28 „
„	7 II święta*) 17 „	Kislew	25 Pośw. świątyni 20 listopada
Thamue	18 Post. Zdob. świąt. 27 czerwca	Tebet	10 Post. Obl. Jeroz. 14 grudnia
Ab	10 Post. Spal. świąt. 18 lipca		

Święta oznaczone gwiazdką \*) są ściśle obchodzone.



RODZAJ ZWIERZYNY	Wolno	Nie wolno
	p o l o w a ć	
Wilki, lisy, rysie żbiki, niedźwiedzie — —	Cały rok	—
Niedźwiedzice z niedźwiedzętami — — —	—	Cały rok
Borsuki — — — — —	1.XI—30.XI	1.XII—31.X
Kuny domowe (kamlonki), kuny leśne (tumaki), tchórze, gronostaje, lasice, wydry, norki —	Cały rok	—
Żubry — — — — —	—	Cały rok
Łosie byki — — — — —	1.IX—14.XII	15.XII—31.VIII
Łosie-samice i cielęta — — — — —	—	Cały rok
Jelenie-byki, daniela rogacze — — — — —	16.IX—31.X	1.XI—15.IX
Jelenie i daniela — samice i cielęta — — —	—	Cały rok
Sarny-kozły — — — — —	16.V—31.X	1.XI—15.V
Sarny — kozy i kozłeta — — — — —	—	Cały rok
Kozice — — — — —	—	Cały rok
Dziki — — — — —	Cały rok	—
Zające-szaraki — — — — —	21.X—14.I	15.I—20.X
Zające-bielaki — — — — —	1.XI—14.II	15.II—31.X
Króliki — — — — —	Cały rok	—
Świsłaki, bobry — — — — —	—	Cały rok
Wiewiórki — — — — —	1.XI—28.II	1.III—31.X
Orly, krogulce, jastrzębie-gołębiarze, wrony, sroki — — — — —	Cały rok	—
Ptaki drapieżne i krukowate z wyjątkiem, jak wyżej — — — — —	16.VIII—31.I	1.II—15.VIII
Gluszcze-koguty — — — — —	16.III—14.V	15.V—15.III
Gluszcze-kury — — — — —	—	Cały rok
Cietrzewie-koguty — — — — —	16.VIII—31.V	1.VI—15.VIII
Cietrzewie-kury — — — — —	—	Cały rok
w woj. białost., nowogr., pol., wil., wol., —	16.VIII—14.IX	15.IX—15.VIII
Jarząbki, pardwy — — — — —	16.VIII—31.I	1.II—15.VIII
Bażanty-koguty — — — — —	1.XI—31.I	1.II—31.X
Bażanty-kury — — — — —	—	Cały rok
Kuropatwy — — — — —	1.XI—30.XI	1.XII—31.VIII
w woj. białost., krak., lwow., nowogr., pol., stan., tarn., wil. i wol. — — — — —	1.IX—31.X	1.XI—31.VIII
Przepiórki — — — — —	1.IX—odlot	Przyłot—31.VIII
Słonki — — — — —	16.VIII—14.V	15.V—15.VIII
Bataliony, dzikie kaczory — — — — —	16.VII—31.V	1.VI—15.VII
Dzikie kaczki, ptaki wodne i błotne — — —	16.VIII—28.II	1.III—15.VII
Dzikie gęsi, dzikie łabędzie — — — — —	16.III—14.V	15.V—31.VII
Czarne bociany — — — — —	—	Cały rok
Dropie dropie-kamlonki (strepety), dzikie go- łębie, drozdy, kwiczoły, paszkoły — — —	16.VIII—31.I	1.II—15.VIII

Nie wolno polować: a) bez karty łowieckiej, b) w odległości mniej niż 100 m. od cudzych zabudowań mieszkalnych, c) w odległości mniej niż 2 km. od świątyń podczas nabożeństw w niedziele i święta, d) na cmentarzach, e) na wybrzeżu morskim w pasie 1 km. szerokości na przelotne ptactwo morskie, f) z chartami lub psami gończymi w obwodach łowieckich mniej niż 2000 ha, g) na łosie byki oraz w województwie lwowskim i stanisławowskim na jelenie byki w obwodach łowieckich mniej niż 1000 ha, h) między zachodem i wschodem słońca: wyjątek—słonki podczas ciągu, gluszcze i cietrzewie podczas toku, łosie i jelenie na rykowisku, kaczki na zlotach i przelotach, wilki, lisy, wydry i dziki na czatach.

Rada Ministrów może wprowadzić czas ochronny na dziki.

Minister rolnictwa może wprowadzić czas ochronny na lisy, rysie, żbiki niedźwiedzie, kuny leśne (tumaki), norki i orly.

Dnie	Święta rzymsko-katolickie	Słońca		Imiona słowiańskie
		wschód o g.	zachód o g.	
1 P.	N. Rok, Obrzez. P. Jezusa, Miecz. Makarego op.	7,45	15,34	Mieczysław Strzeżysław
2 S.		7,45	15,35	
2. Ew.: Nadanie Imienia Jezus (Łuk. 2, 21).				
3 N.	Najśw. Imienia Jezus, Genowefy	7,45	15,36	Władimir
4 P.	Tytusa b. m., Izabelli	7,45	15,37	Dobromir
5 W.	Telesfora	7,45	15,38	Władystybor
6 S.	Trzech Króli	7,45	15,39	Bojomir
7 C.	Lucjusza m.	7,44	15,41	Świętosław
8 P.	† Seweryna op.	7,43	15,42	Mściśław
9 S.	Marcjanny p. m.	7,43	15,44	Władymira
2. Ew.: 12-letni Jezus w świątyni (Łuk. 2, 42—52).				
10 N.	1 po 3 Kr., Św. Rodziny, Jana D.	7,43	15,45	Domostaw
11 P.	Hygina p. m, Honoraty p.	7,42	15,47	Krzesimir
12 W.	Arkadiusza	7,41	15,48	Czesława
13 S.	40 żołnierzy m., Leonejusza b.	7,41	15,49	Bogumir
14 C.	Hilarego b. d. K., Feliksa k.	7,40	15,51	Radogost
15 P.	† Pawła I pust., Maura op.	7,39	15,53	Domostaw
16 S.	Marcelego p. m.	7,38	15,54	Włodzimierza
3. Ew.: Godz w Kanie Galilejskiej (Jan 2, 1—11).				
17 N.	2 po 3 Kr., Antoniego op. Sulp.	7,37	15,56	Rościśław
18 P.	Katedry św. Piotra w Rzymie	7,36	15,57	Jaropełk
19 W.	Henryka b. m.	7,35	15,59	Ratymir
20 S.	Fabiana i Sebastiana mm.	7,34	16,1	Sebastian
21 C.	Agnieszki p. m., Patroklusa m.	7,33	16,2	Jaroslawa
22 P.	† Wincentego i Anastazego mm.	7,32	16,4	Witysław
23 S.	Zaślubiny NMP., Rajmunda	7,31	16,6	Wrocisław
4. Ew.: O robotnikach w winnicy (Mat. 20, 1—16).				
24 N.	Starezapustna, Tymoteusza b. m.	7,29	16,8	Chwalibóg
25 P.	Nawrócenie św. Pawła	7,28	16,9	Miłosz
26 W.	Polikarpa b. m.	7,27	16,11	Skarbimir
27 S.	Jana Chryzostoma, Witaliana p.	7,25	16,13	Przybysław
28 C.	Flawiana, Walerego b.	7,24	16,15	Radomir
29 P.	† Franciszka Salezego b. d. K.	7,23	16,17	Zdzisław
30 S.	Martyny p. m., Hiacynty p.	7,21	16,18	Dobrogniewa
5. Ew.: O siewbie na roli (Łuk. 8, 4—15).				
31 N.	Mięsopustna, Piotra z Noj., Marc.	7,20	16,20	Spitogniew
Przepowiednie pogody (według stuletniego kalendarza).		Fazy księżyca.		
W początku miesiąca ponuro i mgli- sto, około 15 mroźnie, potem zmiennie.		Ostatnia kwadra	dn. 4 o g. 15,22	
W końcu miesiąca wietrznie i śnieg.		Nów	dn. 12 o g. 17,47	
		Pierwsza kwadra	dn. 19 o g. 21,02	
		Pełnia	dn. 26 o g. 18,15	

NOTATKI:

## LUTY.

Dnie	Święta rzymsko-katolickie	Słońca		Imiona słowiańskie
		wachód o g.	zachód o g.	
1	P. Ignacego b. m., Brygidy	7,18	16,22	Zegota
2	W. <i>Matki Boskiej Gromnicznej</i>	7,17	16,24	Miłostaw
3	S. Błażeja b. m., Celestyna	7,15	16,26	Błażej
4	C. Andrzeja Kors., Eustachiusza	7,13	16,28	Witostawa
5	P. † Agaty p. m., Adelajdy p.	7,12	16,29	Dobrochna
6	S. Tytusa b. w., Doroty p.	7,10	16,31	Bohdana
6. <i>Ev.: P. Jezus przepowiada Swą Mękę</i> (Łyk. 18, 31—43).				
7	N. Zapustna, Romualda op., Ryszar.	7, 8	16,33	Sulistaw bł.
8	P. Jana z Maty w.	7, 7	16,35	Gniewomir
9	W. Cyryla b. d. K., Apolonii p. m.	7, 5	16,37	Gorystawa
10	S. †† <i>Popielec</i> , Scholastyki p.	7, 3	16,39	Tomila br.
11	C. † <i>Zjaw. NMP. w Lurd.</i> , Feliksa	7, 1	16,41	Świętochna
12	P. †† 7 Założyc. Serwitów, Juliana	6,59	16,43	Radzyn św.
13	S. †† Grzegorza II pap., Kastora k.	6,57	16,44	Jordan
7. <i>Ev.: O kusz. P. Jezusa na puszczy</i> (Mat. 4, 1—11).				
14	N. Wstępna, Walentego, Witalisa.	6,55	16,46	Niemira
15	P. † Faustyna i Jowity mm.	6,53	16,48	Szczęśliwa
16	W. † Julianny p. m.	6,51	16,50	Milada bł.
17	S. †† <i>Such.</i> , Juliana Kap., Donata m.	6,49	16,52	Świętorad
18	C. † Symeona b. m., Maksyma	6,47	16,54	Wielostawa
19	P. †† <i>Such.</i> , Konrada w., Marcel. m.	6,45	16,55	Czczysława
20	S. †† <i>Such.</i> , Leona b., Eleuteriusza b.	6,43	16,57	Lubomił
8. <i>Ev.: O Przemienieniu Pańskim</i> (Mat. 17, 1—9).				
21	N. <i>Sucha</i> , Eleonory kr.	6,40	16,59	Onostawa
22	P. † Małgorzaty z Kortony	6,38	17, 1	Wrocisław
23	W. † Piotra Damiana b. d. K.	6,36	17, 3	Przedziszaw
24	S. † Macieja Apostoła	6,34	17, 5	Sławobój
25	C. † Cezariusza, Zygryda b.	6,32	17, 7	Mirosław
26	P. †† Wiktora	6,30	17, 8	Wiarostaw
27	S. †† Aleksandra, Anastazji p.	6,28	17,10	Chwalibóg
9. <i>Ev.: P. Jezus wypędza szatana</i> (Łuk. 11, 14—28).				
28	N. Głucha, Teofila m., Romana op.	6,26	17,12	Dalimir

**Przewidywane pogody**  
(według stuletniego kalendarza).  
Do 5 mroźnie, potem wiatry i zadymki  
W połowie mies. odwilż: potem znów  
mrozy. Koniec mies. jasny i piękny.

**Fazy księżyca.**  
Ostatnia kwadra dn. 3 o g. 13,04  
Nów dn. 11 o g. 8,34  
Pierwsza kwadra dn. 18 o g. 4,50  
Pełnia dn. 25 o g. 8,43

## Skład Apteczny

**IGNACEGO SIŃORSKIEGO**

PŁOCK, ul. TUMSKA 8a

tel. 13-75 dod. mieszk 13-75.

poleca

środki chemiczne i hydro-pultry (opylacze) do opryskiwania drzew owocowych oraz farby i artykuły techniczne.

**HURT.**

**DETAIL.**

## MARZEC.

Dnie	Święta rzymsko-katolickie	Słońca		Imiona słowiańskie
		wachód o g.	zachód o g.	
1	P. † Albina, Antoniny	6,23	17,14	Radostaw
2	W. † Pawła m., Heleny ces.	6,21	17,16	Sławomila
3	S. † Kunegundy ces. wd.	6,19	17,18	Pakostaw
4	C. † Kazimierza królew.	6,17	17,20	Kazim. św.
5	P. †† Jana J. od Krzyża, Euzeb.	6,14	17,22	Wojstaw
6	S. †† Perpetuy i Felicjy mm.	6,12	17,24	Bogowit
10. <i>Ev.: P. Jezus karmi cud. 5000 osób</i> (Jan 6, 1—15).				
7	N. Środopustna, Tomasz z Akwinu	6,10	17,26	Miłogost
8	P. † Wincentego Kadł., Jana Bożego	6,8	17,27	Mściława bł.
9	W. † Franciszki Rz. wd., Grzegorza	6,5	17,29	Bożesław
10	S. † 40 Męczenników z Sebastii	6,3	17,31	Ludostawa
11	C. † Konstancyjna, Pelagii p.	6,1	17,32	Swatosz
12	P. †† Grzegorza I pap. d. K.	5,59	17,34	Nieciława
13	S. †† Krystyny, Nicefora b.	5,56	17,36	Bożenna
11. <i>Ev.: Żydzci chcą P. Jezusa ukam.</i> (Jan 8, 46—59).				
14	N. Czarna, Matyldy kr., Eutyhusza	5,54	17,38	Długomir
15	P. † Klemensa Dworzaka, Longina	5,52	17,40	Ojcostaw
16	W. † Cyriaka m., Taczana m.	5,49	17,41	Zbigniew
17	S. † Patrycjusza b., Gertrudy p.	5,47	17,43	Bogusław
18	C. † Cyryla Jer. b. d. K.	5,45	17,45	Bohdan
19	P. †† <i>MB. Bol.</i> , Józ. Obl. NMP.	5,42	17,46	Polemir
20	S. †† Eufemii p. m., Teodozji	5,40	17,48	Błogostaw
12. <i>Ev.: Triumf. wjazd P. J. do Jeroz.</i> (Mat. 24, 1—9).				
21	N. <i>Palmowa</i> , Benedykta op., Filem.	5,38	17,50	Godysław
22	P. † Katarzyny szw., Bazylego	5,36	17,52	Zbisław
23	W. † Feliksa m., Wiktoriana	5,34	17,53	Ludomila
24	S. † Gabriela Arch., Symeona	5,31	17,55	Więczyśław
25	C. † <i>W. Czwartek</i> , Ireneusza	5,29	17,57	Świętobój
26	P. †† <i>W. Piątek</i> , Tekli, Emanuela	5,26	17,58	Bohdar bł.
27	S. †† <i>W. Sobota</i> , Jana Dam. w. d.	5,24	18, 0	Krzyszaw
13. <i>Ev.: O Zmartwychwst. P. Jezusa</i> (Mar. 16, 1—7).				
28	N. <i>Wielkanoc</i> , Jana Kapistrana	5,22	18, 2	Czczimistaw
29	P. <i>Poniedz. Wielkanocny</i> , Eustazj.	5,19	18, 4	Szukostaw
30	W. Jana Klimaka op., Kwiryra	5,17	18, 5	Dobromira
31	S. Balbiny p., Kornelii	5,15	18, 7	Zbigniew

**Przewidywane pogody**  
(według stuletniego kalendarza).

Spoczątku ponuro i wietrznie, potem zimno, po 10 roz pogodzenie, koniec m. zmienny — przeważnie łagodny.

**Fazy księżyca.**

Ostatnia kwadra dn. 5 o g. 10,17  
Nów dn. 12 o g. 20,32  
Pierwsza kwadra dn. 19 o g. 12,46  
Pełnia dn. 27 o g. 0,12

## NOTATKI.

## K W I E C I E Ń.

Dnie	Święta rzymsko-katolickie	Słońca		Imiona słowiańskie
		wschód o g.	zachód o g.	
1	C. Hugona b., Teodory m.	5,12	18,9	Sodomir
2	P. † Franciszka à Paulo w.	5,10	18,10	Władysław
3	S. Ryszarda b.	5,8	18,12	Mnożyśław
14. Ew.: O niewiernym Tomaszu (Jan 20, 19—31).				
4	N. Przewodnia, Izydora b., Ambr. ☉	5,6	18,14	Bożywój bł.
5	P. Zwiast. NMP., Wincentego Fer.	5,3	18,16	Świętobór
6	W. Celestyna pap., Wilhelma	5,1	18,17	Przesław
7	S. Epifaniasza b. m. Donata	4,59	18,19	Radostaw
8	C. Dionizego, Alberta b.	4,56	18,21	Dobrostaw
9	P. † Marii Kleofasowej	4,54	18,22	Goryśław
10	S. Ezechiela pr. Marii	4,52	18,24	Jaromir
15. Ew.: O dobrym Pasterzu (Jan 10, 11—16).				
11	N. 2 po Wielk., Leona I W. pap. d. K. ☉	4,50	18,26	Lubostaw
12	P. Juliusza pap.	4,47	18,27	Przemysław
13	W. Hermenegilda m.	4,45	18,29	Mysłimir
14	S. Opieki św. Józefa, Justyna m.	4,43	18,31	Wacław bł.
15	C. Anastazji m.	4,41	18,33	Nosisław
16	P. † Benedykta Józefa Labre	4,38	18,34	Krasisław
17	S. Aniceta pap. m.	4,36	18,36	Gościśław
16. Ew.: „Maluczko, a nie ujrz. Mnie“ (Jan 16, 16—22).				
18	N. 3 po Wielk., Apoloniusza, Bogum.	4,34	18,38	Włodzimierz
19	P. Hermogenesa	4,31	18,39	Czesław m.
20	W. Teodora W., Agnieszki, Sulpicj.	4,29	18,41	Drogomił
21	S. Anzelma b. d. K., Symeona	4,27	18,43	Strzeżymir
22	C. Sotera i Kajusa mm.	4,25	18,44	Wojciech św.
23	P. † Wojciecha b. m., Jerzego m.	4,23	18,46	Jerzy św.
24	S. Fidelisa z Sigm., Saby m.	4,21	18,48	Jarostaw św
17. Ew.: O odejściu do Ojca (Jan 16, 5—14).				
25	N. 4 po Wielk., Marka Ewang. ☉	4,18	18,50	Spitimir
26	P. M. B. Dobrej Rady, Kleta i Marc.	4,16	18,51	Bogufał
27	W. Piotra Kaniz. w. d. K., Teofila	4,14	18,53	Zywistaw
28	S. Pawła od Krzyża, Witelisa	4,12	18,55	Sławogost
29	C. Piotra z Wer.	4,10	18,56	Chwelisław
30	P. † Katarzyny Seneńskiej p.	4,8	18,58	Lubomir
Przepowiednie pogody (według stułetniego kalendarza).		Fazy księżycy.		
Do 8 zmiennie, potem ciepło, 15—20 wietrznie i deszcze, w końcu piękna pogoda.		Ostatnia kwadra	dn. 4 o g.	4,54
		Nów	dn. 11 o g.	6,10
		Pierwsza kwadra	dn. 17 o g.	21,34
		Pełnia	dn. 25 o g.	16,24

## NOTATKI:

## M A J.

Dnie	Święta rzymsko-katolickie	Słońca		Imiona słowiańskie
		wschód o g.	zachód o g.	
1	S. Filipa i Jakóba Apostołów	4,6	19,0	Lubomir
18. Ew.: O prawdziwej modlitwie (Jan 16, 23—30).				
2	N. 5 po Wielk., Anast. b. d. K. Zygm.	4,5	19,1	Witymir
3	P. Król. Pol., Znal. Krzyża Św. ☉	4,3	19,3	Świętostaw
4	W. Moniki wd.	4,1	19,5	Więcystaw
5	S. Piusa V pap., Krescencjany	3,59	19,7	Chocisław
6	C. Wniebowst. Pańskie, Jana w Ol.	3,57	19,9	Gościwit bł.
7	P. † Floriana m., Domicelli p. m.	3,55	19,11	Ludomiła św.
8	S. Król. Apost., Stanisława b. m.	3,53	19,12	Stanisław św.
19. Ew.: Obietn. Zesł. D. Św. (Jan 15, 26—27; 16, 1—4).				
9	N. 6 po Wielk., Grzegorza z Nazj.	3,52	19,14	Bożerad
10	P. Izydora Oracza	3,50	19,15	Cierpimir
11	W. Franciszka w., Mamerta b.	3,48	19,17	Ludwid
12	Ś. Pankracego m., Nereusza	3,47	19,19	Wszemił
13	C. Serwacego b., Piotra Regelata	3,45	19,20	Cichosław
14	P. † Bonifacego m., Justyny	3,43	19,22	Dobiesław
15	S. †† Wig., Jana de la Salle, Zofii m.	3,42	19,23	Strzeżysław
20. Ew.: O Zesłaniu Ducha Św. (Jan 14, 23—31).				
16	N. Zielone Świątki, Andrzeja Boboli	3,40	19,25	Więcystaw
17	P. Poniedz. Świąt, Paschalisa ☽	3,39	19,26	Stawomir
18	W. Wenantego m., Feliksa w.	3,37	19,28	Wrzesław
19	S. †† Such., Piotra Cel. pap. Iwona	3,36	19,29	Krzemiśl
20	C. Bernardyna ze Sieny w.	3,35	19,31	Bronimir
21	P. †† Such., Tymoteusza	3,33	19,32	Przesława bł.
22	S. †† Such., Heleny p., Julii p. m.	3,32	19,34	Wisława bł.
21. Ew.: „Dana mi jest wszelka władza“ (Mat. 28, 18—20).				
23	N. Urocz. Trójcy Przen., Dezyder.	3,31	19,35	Budziwój
24	P. NMP Wspomożenia Wiernych	3,29	19,36	Tomira
25	W. Grzegorza VII pap., Urb. pap. ☉	3,28	19,38	Borysława
26	S. Filipa Neriusza, Eleuteriusza	3,27	19,39	Więcymir
27	C. Boże Ciało, Bedy w. d. K., Jana pap	3,26	19,40	Rusław
28	P. † Augustyna b. w.	3,25	19,42	Jaromił
29	S. Marii Magd. de Pazz., Teodozji	3,24	19,43	Boguchwała
22. Ew.: O wezwaniu na ucztę (Łuk. 14, 16—24).				
30	N. 2 po Ziel. Św., Feliksa I pap. m.	3,23	19,44	Sulimir
31	P. NMP. Pośr. Łask., Anieli	3,22	19,45	Bożesław
Przepowiednie pogody (według stułetniego kalendarza).		Fazy księżycy		
Początek ciepły i wietrzny, po 6 prze- lotne deszcze, w połowie chłodno, po 21 piękna pogoda, w końcu deszcz.		Ostatnia kwadra	dn. 3 o g.	19,36
		Nów	dn. 10 o g.	14,18
		Pierwsza kwadra	dn. 17 o g.	7,49
		Pełnia	dn. 25 o g.	8,38

## Skład Apteczny IGN. SIKORSKIEGO

PŁOCK, ul. TUMSKA Nr. 8 tel. 13-75 dod. mieszk. 13-75

poleca własnego wyrobu „Karamuch“ znakomity środek na tępienie wszelkiego robactwa domowego. FARBY. LAKIERY.



## CZERWIEC

Dzie	Święta rzymsko-katolickie	Słońca		Imiona słowiańskie
		wachód o g.	zachód o g.	
1	W. Jakóba Strzemię b.	3,21	19,46	Światopełk
2	S. Sadoka i Tow. mm. €	3,20	19,47	Ratysław bł.
3	C. Klotyldy p.	3,20	19,49	Bogumiła
4	P. † N. Serce Jez., Franciszka K. w.	3,19	19,50	Lutomil
5	S. Niepokal. Serca NMP., Bonifac. b.	3,18	19,51	Dobromil
23. Ew.: O zgubionej owcy i groszu (Łuk. 15, 1-10).				
6	N. 3 po Ziel. Św., Norberta b. w.	3,17	19,52	Cichomir
7	P. Roberta op.	3,17	19,53	Wisław bł.
8	W. Medarda b., Wilhelma b. w. ●	3,16	19,53	Wyszostaw
9	S. Pryma i Felicjana mm.	3,16	19,54	Stawój
10	C. Małgorzaty król	3,15	19,55	Bogumił św.
11	P. † Barnaby Apostoła	3,15	19,55	Radomił
12	S. Onufrego w., Jana à Sac.	3,15	19,56	Wyszomir
24. Ew.: O obfitym połowie ryb (Łuk. 5, 1-11).				
13	N. 4 po Z. Św., Antoniego Padewsk.	3,15	19,57	Chytomir
14	P. Bazylego W. b. d. K.	3,14	19,58	Przedzim bł.
15	W. Jolenty, Wita i Modesta ●	3,14	19,58	Wit św.
16	S. Jana Franciszka Regis	3,14	19,59	Budzimir
17	C. Marcjana m., Adolfa b.	3,14	19,59	Drogomyśł
18	P. † Efrema diak. d. K., Marka	3,14	20, 0	Długosław
19	S. Gerwazego i Protazego	3,14	20, 0	Bożysław
25. Ew.: O niespraw. faryzeuszów (Mat. 5, 20-24).				
20	N. 5 po Ziel. Św., Sylwereco pap. m.	3,14	20, 0	Bogna św.
21	P. Alojzego Gonzagi w.	3,14	20, 1	Domysław
22	W. Paulina b., Albanusa m.	3,15	20, 1	Broniwój
23	S. Zenona, Agrypiny	3,15	20, 1	Wanda
24	C. Narodz. św. Jana Chrzciela ☉	3,15	20, 1	Janisław
25	P. † Wilhelma op., Prospera	3,15	20, 1	Włostymir
26	S. Jana i Pawła mm., Wigiliusza	3,16	20, 1	Rozmysław
22. Ew.: O cudownym nakarmieniu (Mar. 8, 1-9)				
29	N. 6 po Ziel. Św., Władysława król.	3,16	20, 1	Władysław
28	P. Ireneusza b. m., Leona	3,17	20, 1	Zbroisław
27	W. Piotra i Pawła Apostołów	3,17	20, 1	Wyszomir
30	S. Wspomu. św. Pawła, Emilii	3,18	20, 1	Cichostawa
Przepowiednie pogody (według stuletniego kalendarza).		Fazy księżycy		
Do 10 pogodnie, potem przelotne burze, ok. 16 wiatry, od 22 ponuro i chłodno, koniec m. ciepły, krótkotr. deszcze.		Ostatnia kwadra	dn. 2 o g.	6,24
		Nów	dn. 8 o g.	21,43
		Pierwsza kwadra	dn. 15 o g.	20,03
		Pełnia	dn. 24 o g.	0,00

## NOTATKI.

## LIPIEC

Dzie	Święta rzymsko-katolickie	Słońca		Imiona słowiańskie
		wachód o g.	zachód o g.	
1	C. Przenajśw. Krwi P. J., Teob. €	3,19	20, 0	Kalina
2	P. † Nawiedzenie NMP., Ottona b.	3,19	20, 0	Ojcomil
3	S. Leona II pap., Anatola b.	3,19	19,59	Miroslaw
27. Ew.: O fałszywych prorokach (Mat. 7, 15-21).				
4	N. 7 po Ziel. Św., Teodora b.	3,21	19,59	Wielosław
5	P. Antoniego Marii Zaccaria w.	3,22	19,59	Prokop
6	W. Łucji m., Izajasza pr.	3,22	19,58	Izasław
7	S. Cyryla i Metodego bb.	3,23	19,57	Krasnoroda
8	C. Elżbiety król. ●	3,24	19,57	Chwalimir
9	P. Weroniki	3,25	19,56	Strachta
10	S. 7 Braci mm., Ruf. i Sek, wd. mm.	3,26	19,55	Radziwój
28. Ew.: O niespraw. włodarzu (Łuk. 16, 1-9).				
11	N. 8 po Ziel. Św., Piusa I pap.	3,27	19,55	Olcha św.
12	P. Jana Gwalberta op.	3,28	19,54	Tolimir bł.
13	W. Anakleta pap. m., Serapiona	3,30	19,53	Radomiła
14	S. Bonawentury d. K., Justusa	3,31	19,52	Dobrogost
15	C. Pam. rozest. Ap., Henryka ces. ●	3,32	19,51	Radosław
16	P. † M. B. Szkaplerz., Eustachego b.	3,33	19,50	Dzierżysław
17	S. Aleksego w., Generoza m.	3,34	19,49	Dzierżykraj
29. Ew.: O zburzeniu Jerozolimy (Łuk. 19, 41-47).				
18	N. 9 po Z. Św., Szym. z Lipn., Kam.	3,35	19,48	Unisław
19	P. Wincentego à Paulo w.	3,37	19,47	Wodzisław
20	W. Czesława, Hieronima	3,38	19,45	Czesław św.
21	S. Praksedy p., Eliasza pr.	3,39	19,44	Stos. i Dys.
22	C. Marii Magdaleny Pokutnicy	3,41	19,43	Bolesława
23	P. † Apolinarego b. m. ●	3,42	19,42	Żelisław
24	S. M. B. Miłosierdzia, Kuneg. ks.	3,44	19,40	Lubomira
30. Ew.: O faryzeuszu i celniku (Łuk. 18, 9-24).				
25	N. 10 po Ziel. Św., Jakóba Ap	3,45	19,39	Sławosz
26	P. Anny Matki N. M. P.	3,47	19,37	Miroslawa
27	W. Natalii, Pantaleona m.	3,48	19,36	Wszabor
28	S. Wiktora I pap. m.	3,49	19,34	Świętomir
29	C. Marty p., Olafa kr. m.	3,51	19,33	Cierpiśława
30	P. † Rufina m., Abdona m. €	3,52	19,31	Ludomir
31	S. Ignacego Loyoli w., Fabiusza	3,54	19,30	Zdobysław
Przepowiednie pogody (według stuletniego kalendarza).		Fazy księżycy.		
Do 5 zmiennie i chłodno, potem ocieplenie, od 9 ciepło, w poł. m-ca deszcze, po 20 upały, w końcu burze i wiatry		Ostatnia kwadra	dn. 1 o g.	14,03
		Nów	dn. 8 o g.	5,12
		Pierwsza kwadra	dn. 15 o g.	10,36
		Pełnia	dn. 23 o g.	13,46
		Ostatnia kwadra	dn. 30 o g.	19,47

## NOTATKI.

## SIERPIEŃ

Dnie	Święta rzymsko-katolickie	Słońca		Imiona słowiańskie
		wschód o g.	zachód o g.	
31. <i>Ew.: O głuchoniemym (Mar. 7, 31-37).</i>				
1	N. 11 po Ziel. św., Piotra w okowach	3,55	19,28	Rolistaw
2	P. N.M.P. Anielskiej, Alfonsa Lig.	3,57	19,26	Świętosława
3	W. Znaleź. relikwii św. Szczepana	3,59	19,25	Letosława
4	S. Dominika w.	4,0	19,24	Ostromir
5	C. N.M.P. Śnieżnej, Oswalda	4,2	19,21	Stanisław św.
6	P. † Przem. Pańskie, Sykstusa ☉	4,3	19,19	Chlebosław
7	S. Kajetana w., Donata b. m.	4,5	19,17	Oleg św.
32. <i>Ew.: O miłosiernym Samaryt. (Łuk. 10, 23-37).</i>				
8	N. 12 po Ziel. św., Cyriaka m., Emila	4,6	19,16	Niezamyśl
9	P. Jana Vianney	4,8	19,14	Borys i Chleb.
10	W. Wawrzyńca m., Asterii p. m.	4,10	19,12	Wawrzyniec
11	S. Tyburcjusza m., Zazanny p	4,11	19,10	Włodzimierz
12	C. Klary p., Hilarii m., Gracyliana	4,13	19,8	Sława bł.
13	P. Zaśnięcie N.M.P., Hipolita i Kasj.	4,15	19,6	Rosław
14	S. †† Wig., Euzebiusza ☿	4,16	19,4	Dobrowój
33. <i>Ew.: O dziesięciu trędowatych (Łuk. 17, 11-19).</i>				
15	N. 13 po Ziel. św., Wniebowz. N. M. P.	4,18	19,2	Jaśław św.
16	P. Joachima Ojca N. M. P., Rocha	4,19	19,4	Domorad
17	W. Jacka w., Liberta i Tow. mm.	4,21	18,58	Miron św.
18	S. Heleny ces., Agapita m.	4,23	18,56	Bronisław
19	C. Ludwika, Tekli i Agapiusza	4,24	18,54	Bolesław
20	P. † Bernarda op. d. K., Lucjana	4,26	18,52	Sobiesław
21	S. Joanny Franc. de Chantal	4,27	18,50	Kazimiera
34. <i>Ew.: O słuźeniu Bogu i mamonie (Mat. 6, 24-33).</i>				
22	N. 14 po Ziel. św., Tymoteusza ☉	4,29	18,48	Radomił
23	P. Filipa Ben.	4,31	18,45	Cichomir
24	W. Bartłomieja Ap., Ptolomeusza	4,32	18,43	Cieszimir
25	S. Ludwika kr., Generiusza	4,34	18,41	Namysław
26	C. M. B. Częstochowskiej, Zefiryna	4,36	18,38	Włastymira
27	P. † Józefa Kalasantego w.	4,37	18,36	Przedziszław
28	S. Uzd. chorych, Augustyna b. d. K.,	4,39	18,34	Wyszomir
35. <i>Ew.: O wskrzesz. młodz. w Naim (Łuk. 7, 11-16).</i>				
29	N. 15 po Ziel. św., śc. Jana Chr. ☉	4,41	18,31	Racibor bł.
30	P. Róży Limańskiej	4,43	18,29	Szczęśny bł.
31	W. Rajmunda Nonnata w.	4,44	18,27	Świętosław
Przepowiednie pogody (według stułetniego kalendarza).		Fazy księżyca.		
Początek dżdżysty, po 10 zmiennie, około 20 piękna pogoda, potem desz- cze. i znów pogodnie i upalnie.		Nów	dn. 6 o g. 13,37	
		Pierwsza kwadra	dn. 14 o g. 3,28	
		Pełnia	dn. 22 o g. 1,47	
		Ostatnia kwadra	dn. 29 o g. 0,54	

NOTATKI:

## WRZESIEŃ.

Dnie	Święta rzymsko-katolickie	Słońca		Imiona słowiańskie
		wschód o g.	zachód o g.	
1	S. Idziego op.	4,45	18,25	Dzierżysława
2	C. Stefana kr., Maksyma m.	4,47	18,22	Zczibóg
3	P. † Bronisławy p., Szymona Słupn.	4,49	18,20	Przesława
4	S. M. B. Pocieszenia, Rozalii p. ☉	4,50	18,18	Rościław
36. <i>Ew.: O uzdrowieniu opuchłego (Łuk. 14, 1-11).</i>				
5	N. 16 po Ziel. św., Wawrz. Just.	4,52	18,16	Włodzisław
6	P. Eugeniusza, Zachariasza	4,54	18,13	Drogowit
7	W. Melchiora Grodz., Reginy p.	4,56	18,11	Domosława
8	S. Narodzenie N.M.P., Hadriana	4,58	18,9	Radosława
9	C. Piotra Klawera, Doroteusza	5,0	18,6	Sobiebór
10	P. † Mikołaja z Tolent., Nemejz.	5,1	18,4	Władybój
11	S. Piotra i Jacka mm.	5,3	18,2	Iścisław
37. <i>Ew.: O najprzedn. przykaz. (Mat. 22, 34-46).</i>				
12	N. 17 po Ziel. św., N. Imienia M.B. ☿	5,4	17,59	Radzimir
13	P. Filipa m., Eugen.	5,6	17,57	Chronisław
14	W. Podwyższenie Krzyża św.	5,8	17,55	Ziemomysł
15	S. †† Such., Nikodema	5,9	17,52	Budzi mił
16	C. Korneliusza i Cypriana pap. mm.	5,11	17,50	Sędzislaw
17	P. †† Such., Stygm. św. Franciszka	5,13	17,48	Drogosław
18	S. †† Such., Józefa z Kupertynu	5,14	17,45	Dobrowit
38. <i>Ew.: O uzdrow. powietrzem rusz. (Mat. 9, 1-8).</i>				
19	N. 18 po Ziel. św., Siedem. Bol. N.M.P.	5,16	17,43	Krzepimir
20	P. Eustachego i Tow. mm. ☉	5,18	17,41	Myślisław
21	W. Mateusza Ap. i Ew., Pamfila	5,19	17,38	Bożydar
22	S. Tomasza z Wilanowa, Maurycyego	5,21	17,36	Zelimir
23	C. Tekli p. m., Linusa pap. m.	5,22	17,34	Bogusława
24	P. † N.M.P. od wykupu niewolników	5,24	17,31	Homir
25	S. Władysława z Gielniowa	5,26	17,29	Świętopełk
39. <i>Ew.: O szacie godowej (Mat. 22, 2-14).</i>				
26	N. 19 po Ziel. św., Cypriana m.	5,27	17,27	Ładysław bł.
27	P. Kosmy i Damiana' mm. ☉	5,29	17,24	Damian
28	W. Wacława kr., Sylwina b.	5,30	17,22	Wacław św.
29	S. Michala Archanioła, Gandelii	5,32	17,20	Dadźbóg
30	C. Hieronima d. K., Leopolda	5,34	17,17	Imisław
Przepowiednie pogody (według stułetniego kalendarza).		Fazy księżyca.		
Do 12 pogodnie i ciepło, potem zmiennie, około 20 słotnie, koniec miesiąca pogodny.		Nów	dn. 4 o g. 23,54	
		Pierwsza kwadra	dn. 12 o g. 21,57	
		Pełnia	dn. 20 o g. 12,32	
		Ostatnia kwadra	dn. 27 o g. 6,43	

NOTATKI:

## PAŹDZIERNIK.

Dnie	Święta rzymsko-katolickie	Słońca		Imiona słowiańskie	
		wschód o g.	zachód o g.		
1 P.	† Jana z Dukli, Remigj. b. w. <i>Aniołów Stróżów</i> , Eleuterii.	5,36	17,13	Znatusław	
2 S.		5,37	17,15	Stanimir	
2. <i>Ew.: O uzdraw. syna królewskiego</i> (Jan 4, 46—53).					
3 N.	20 po Ziel. Św., Ter. od Dz. J., Franciszka Serafickiego Placyda i Tow. m. Kortyny Brunona op., Marii Franc. <i>M. B. Różańcowej</i> , Marka † Brygidy wd. Dionizego Areop., Ludwika	5,39	17,10	Siemian	
4 P.		5,41	17, 8	Bratysław	
5 W.		5,42	17, 6	Zasław	
6 S.		5,44	17, 4	Bronisław	
7 C.		5,46	17, 1	Rosława	
8 P.		5,48	17,59	Wojstawa	
9 S.		5,49	17,57	Domogost	
2. <i>Ew.: O niegodziwym słudze</i> (Mat. 18, 23—35).					
10 N.		21 po Ziel. Św., Franc. Borg. <i>Macierz. NMP.</i> , Emiliana Maksymiliana b. Edwarda kr., w., Kaliksta pap. m., Fortunaty † Teresy p., Gerarda Majelli Gallusa op.	5,51	16,54	Dobromiła
11 P.	5,53		16,52	Aldona	
12 W.	5,54		16,50	Grzmisław	
13 S.	5,56		16,48	Ziemisław	
14 C.	5,58		16,46	Dzierzymir	
15 P.	6, 0		16,43	Długosława	
16 S.	6, 2		16,41	Radzisław	
3. <i>Ew.: O monecie czynszowej</i> (Mat. 22, 15—21).					
17 N.	22 po Ziel. Św., Jadwigi wd., Łukarza Ewangelisty Piotra z Alkan. w., Beronika Jana Kantego w., Ireny p. m., Urszuli p., Hilariiona op. † Korduli p., Filipa Serwenda i Germana, Sewer.	6, 3	15,39	Znatusława	
18 P.		6, 5	15,37	Bratumił	
19 W.		6, 7	15,35	Ziemowit	
20 S.		6, 8	16,33	Budzisława	
21 C.		6,10	16,30	Daromiła	
22 P.		6,12	16,28	Przebysława	
23 S.		6,14	16,26	Włastymir	
4. <i>Ew.: O wskrzeszeniu córki Jaira</i> (Mat. 9, 18—26).					
24 N.	23 po Z. Św., <i>Dzień Misj.</i> Saf. Kryspina Ewarysta pap. m., Rogacjana Sabiny, Florencjusza m. Szymona i Tadeusza Ap. † Narcyza b., Euzebi Alfonsa Rodrygueza w.	6,15	16,24	Siemisław	
25 P.		6,17	16,22	Samomysł	
26 W.		6,19	16,20	Lutosław	
27 S.		6,21	16,17	Witomił	
28 C.		6,23	16,15	Władybóg	
29 P.		6,24	16,13	Dalemił	
30 S.		6,26	16,12	Przemysława	
5. <i>Ew.: O uzdrowieniu trędowatego</i> , (Mat. 8, 1—13).					
31 N.	24 po Ziel. Św., Chrystusa Króla	6,28	16,10	Godzimir	
Przepowiednie pogody (według stoletniego kalendarza).		Fazy księżyca.			
Do 4 piękna pogoda, potem chłodno i dżdżysto, ok. 15 zmiennie, potem cie- pło i pogodnie, koniec mies. zimny.		Nów	dn. 4 o g. 12,58		
		Pierwsza kwadra	dn. 12 o g. 16,47		
		Pełnia	dn. 19 o g. 22,48		
		Ostatnia kwadra	dn. 26 o g. 14,26		

NOTATKI:

## LISTOPAD.

Dnie	Święta rzymsko-katolickie	Słońca		Imiona słowiańskie
		wschód o g.	zachód o g.	
1 P.	Wszystkich Świętych <i>Dzień Zaduszny</i> , Wiktoryna Huberta b. Sylwii Karola Boromeusza b. w. † Zachariasza i Elżbiety Leonarda w., Feliksa	6,30	16, 8	Warcisław
2 W.		6,32	16, 6	Wytymir
3 S.		6,33	16, 4	Chwalisław
4 C.		6,33	16, 3	Mściwój
5 P.		6,37	16, 1	Sławomir bł.
6 S.		6,39	15,59	Wszewład
45. <i>Ew.: Przepowiednie o kłokolu</i> (Mat. 13, 24—30).				
7 N.	25 po Ziel. Św., Ant. Bal. Florenj. Gotfryda b. Teodora m., Ursyna Andrzeja z Awelinu w. Marcina b., Bartłomieja op. † Marcina pap. m., 5 Braci Pol. Stanisława Kostki, Dydaka	6,41	15,57	Żytowir
8 P.		6,43	15,55	Sędziwój
9 W.		6,45	15,54	Bogodar
10 S.		6,47	15,52	Ludomir
11 C.		6,49	15,51	Spitosław
12 P.		6,51	15,49	Witold
13 S.		6,52	15,48	Wszerad
46. <i>Ew.: Przep. o ziarnku gorcz.</i> (Mat. 13, 31—35).				
14 N.	26 po Ziel. Św., Józefata b. Gertrudy p., Leopolda <i>M. B. Ostrobramskiej</i> , Edmunda Salomei p. Grzegorza Cud. Anieli, Romana m. † Elżbiety kr. wd. Feliksa Walezego w.	6,54	15,46	Wodzimir
15 P.		6,56	15,45	Przebysław
16 W.		6,58	15,43	Rudomir
17 S.		6,59	15,42	Stanisław św.
18 C.		7, 1	15,41	Zbisław św.
19 P.		7, 3	15,39	Drogomira
20 S.		7, 5	15,38	Sędzimir
47. <i>Ew.: O wielkiem spustoszeniu</i> (Mat. 24, 15—35).				
21 N.	27 po Ziel. Św., <i>Ofiar N. M. P.</i> Cecylii p. m. Klemensa I pap. m., Lukrecji Jana od Krzyża w. d. K. Katarzyny p. m., † Jana Berchm. <i>M. B. od Cud. Medal. Waleri. b.</i>	7, 6	15,37	Janusz
22 P.		7, 8	15,36	Wszemiła
23 W.		7,10	15,35	Miływój
24 S.		7,11	15,34	Dorosław
25 C.		7,13	15,33	Chwalimira
26 P.		7,14	15,32	Lechosław
27 S.		7,16	15,31	Tomir
48. <i>Ew.: O znakach dnia ostatecznego</i> (Łuk. 21, 25—33).				
28 N.	1 Adwentu, Mansweta, Zdzisławy Saturnina b. m. Andrzeja Ap., Maury p. m.	7,17	15,30	Gościsław
29 P.		7,19	15,29	Przemysław
30 W.		7,20	15,28	Ludosław
Przepowiednie pogody (według stoletniego kalendarza).		Fazy księżyca.		
Pierwsze dni mgliste, potem lekkie przymrozki, około 20 deszcze i śnieg, koniec miesiąca zmiennie, naogół ciepło		Nów	dn. 3 o g. 5,16	
		Pierwsza kwadra	dn. 11 o g. 10,33	
		Pełnia	dn. 18 o g. 9,10	
		Ostatnia kwadra	dn. 25 o g. 1,04	

NOTATKI.



## GRUDZIEŃ.

Dnie	Święta rzymsko-katolickie	Słońca		Imiona słowiańskie
		wschód o g.	zachód o g.	
1	S. Eligiusza b., Natalii	7,22	15,28	Samostawa
2	C. Bibiany p., Hipolita	7,23	15,27	Szulistaw
3	P. † Franciszka Ksawerego w.	7,25	15,26	Wiślimir
4	S. Piotra Chr. b. d. K., Barbary	7,26	15,26	Lubomira
49. Ew.: O Janie Chrzc. w więzieniu (Mat. 11, 2-10).				
5	N. 2 Adwentu, Sabby op., Anastazji	7,27	15,26	Spitosława
6	P. Mikołaja b. w.	7,29	15,25	Jarogniew
7	W. Ambrożego b. d. K., Agatona	7,30	15,25	Ludomysł
8	S. Niepokalane Poczęcie N. M. P.	7,31	15,24	Boguwola
9	C. Leokadii p. m., Walerii	7,32	15,24	Wyszostawa
10	P. † N. Marji P. Loretańskiej	7,33	15,24	Radzysława
11	S. Damazego pap. w.	7,35	15,23	Wojmir
50. Ew.: O świadectwie Jana Chrz. (Jan 1, 19-28).				
12	N. 3 Adwentu, Aleksandra m.	7,36	15,23	Wolidar
13	P. Łucji p. m.	7,37	15,23	Władysława
14	W. Dioskona, Spirydiona b.	7,37	15,23	Sławiniór
15	S. †† Such., Waleriana b., Ireneusza	7,38	15,23	Wolimir
16	C. Euzebiusza b. m., Albiny	7,39	15,24	Zdosława
17	P. †† Such., Łazarza b.	7,40	15,24	Zyrosław
18	S. †† Such., Oczekiwanie N. M. P.	7,41	15,24	Wszemir
51. Ew.: O posłannictwie Jana (Łuk. 3, 1-6).				
19	N. 4 Adwentu, Nemezi, Urbana	7,42	15,24	Mścigniew
20	P. Teofila m., Filogona b.	7,42	15,25	Bogumiła
21	W. Tomasz Ap., Temistoklesa m.	7,43	15,25	Temisław
22	S. Zeona m., Honoriusza	7,43	15,26	Drogomir
23	C. Wiktorii p., Serwuli zebr.	7,44	15,26	Stawomira
24	P. †† Wig., Adama i Ewy	7,44	15,27	Godysława
25	S. Boże Narodzenie, Anastazji	7,45	15,27	Grzmisława
52. Ew.: O pror. Symeona i Anny (Łuk. 2, 33-40).				
26	N. Szczepana m., Marinusa m.	7,45	15,28	Wróciwój
27	P. Jana Ap. Ew., Teofanesa b.	7,45	15,29	Radomyśl
28	W. Młodzianków, Teofili p. m	7,45	15,30	Godzislaw
29	S. Tomasz b. m., Dawida kr.	7,45	15,31	Goślaw bł.
30	C. Eugeniusza b., Rajneriusza b.	7,45	15,32	Ludomił
31	P. † Sylwestra I pap., Melanni	7,45	15,33	Lassota

Przepowiednie pogody  
(według stuletniego kalendarza).

W pocz. oziębienie, wistry i śniegi,  
od połowy miesiąca ciepłej i odwilż.  
wkońcu mroźnie z przelotn. śniegami,

Fazy księżycy.

Nów dn. 3 o g. 0,11  
Pierwsza kwadra dn. 11 o g. 2,12  
Pełnia dn. 17 o g. 19,52  
Ostatnia kwadra dn. 24 o g. 15,20

## NOTATKI:

## Wykaz główniejszych świętych pańskich

z oznaczeniem dnia i miesiąca

Adama 24 grudnia  
Adolfa b. wyzn. 17 czerw.  
Adolfa m. 27 czerwca  
Agaty p. m. 5 lutego  
Agnieszki p. m. 21 stycz.  
Agrypiny p. 23 czerwca  
Albina b. w. 1 marca  
Albiny p. m. 16 grudnia  
Aleksandra b. w. 26 lut.  
Aleksandra p. m. 3 maja  
Aleksandra 12 grudnia  
Aleksandry m. 20 marca  
Aleksego Falk. w. 17 lut.  
Aleksego w. 17 lipca  
Alfonsa L. b. w. K. 2 sierp.  
Alfonsa Rodr. w. 30 paź.  
Alojzego Gonz. 21 czerw.  
Ambrożego 7 grudnia  
Amelii p. 20 lipca  
Anastazego m. 22 stycz.  
Anastazego b. w. 27 kw.  
Anastazego b. d. K. 2 maja  
Anastazego w. 17 sierp.  
Anastazji p. 27 lutego  
Anastazji m. 15 kwietnia  
Anastazji p. m. 28 paźdz.  
Anastazji m. 5 grudnia  
Anatola b. w. 3 lipca  
Anatolii p. m. 9 lipca  
Andrzeja Kors. 4 lutego  
Andrzeja Bob. 16 maja  
Andrzeja z Awel. 10 list.  
Andrzeja Ap. 30 listopada  
Aniceta pap. m. 17 kw.  
Anieli Merici p. 31 maja  
Anieli m. 18 listopada  
Aniołów Stróżów 2 paź.  
Anny matki NMP. 26 lip.  
Ansarego 4 lutego  
Antoniego op. 17 stycznia  
Antoniego z Pad. 13 czer.  
Antoniego Zach. w. 5 lip.  
Antoniego b. w. 31 paź.  
Antoniny m. 1 marca  
Anzelma b. d. K. 21 kw.  
Apolinarego b. m. 23 lip.  
Apolinarego 23 sierpnia  
Apolonii p. m. 9 lutego  
Apoloniusza m. 18 kwiet.  
Arkadiusza 2 maja  
Atanazji wdow. 14 sierp.  
Augustyna b. w. 28 maja  
Augustyna 28 sierpnia

Balbiny p. 31 marca  
Barbary p. m. 4 grudnia  
Barnaby ap. 11 czerwca

Bartłomieja Ap. 24 sierp.  
Bazylego m. 22 marca  
Bazylego 15 kwietnia  
Bedy w. d. K. 27 maja  
Benedykta op. 21 marca  
Benedykta Józ. Labre 16  
kwietnia  
Benedykta Polaka m. 12  
listopada.  
Benedykta p. 6 maja  
Bernarda op. d. K. 20 sier.  
Bernardyna Sen. w. 20  
maja.  
Błażeja b. m. 3 lutego  
Bogdana m. 18 maja  
Bogdana b. m. 2 listopada  
Bogumiła 18 kwietnia  
Bogumiła m. 5 listopada  
Bogusława b. w. 22 maja  
Bohdany (Teodor.) m. 17  
lipca.  
Bonawentury 14 lipca  
Bonifacego m. 14 maja  
Bonifacego b. m. 5 czerw.  
Bronisławy p. 3 września  
Brunona w. 6 październ.  
Brygidy p. 1 lutego  
Cecylii p. m. 22 listopada  
Celestyna pap. 6 kwiet.  
Cezariusza 25 lutego  
Cypriana 16 i 26 wrześn.  
Cyriaka m. 16 marca  
Cyriaka m. 8 sierpnia  
Cyryla b. w. d. K. 9 lut.  
Cyryla Jer. 16 marca  
Cyryla ap. Słow. 7 lipca  
Czesława w. 20 lipca  
Damazego p. m. 11 grud.  
Damiana m. 27 września  
Dezyderiusza 23 maja  
Dionizego b. w. 8 kwiet.  
Dionizego areop. 9 paź.  
Dioskora 14 grudnia  
Domicelli 7 maja  
Dominika w. 4 sierpnia  
Dominiki p. m. 6 lipca  
Donata 7 kwietnia  
Doroty p. m. 6 lutego  
Edmunda b. w. 16 listop.  
Edwarda kr. w. 13 paź.  
Efrema diak. 18 czerwca  
Eleonory p. 21 lutego  
Eligiusza 1 grudnia  
Elżbiety kr. 8 lipca  
Elżbiety matki św. Jana  
5 listopada

Elżbiety wdowy 19 listop.  
Emila m. 22 maja  
Emila diak. 15 września  
Emiliana b. m. 8 sierpnia  
Emiliana kapł. 12 listop.  
Emiliany p. 5 stycznia  
Emilii 30 czerwca  
Epifanusa b. m. 7 kwiet.  
Erazma b. m. 2 czerwca  
Ernesta op. 12 stycznia  
Eufemii 20 marca  
Eugenii 13 września  
Eugeniusza b. m. 4 marca  
Eugeniusza b. m. 6 wrześ.  
Eugeniusza 30 grudnia  
Eustachego b. w. 16 lipca  
Eustachego 20 września  
Eustachego w. 12 paź.  
Eustazjusza 28 marca  
Euzebiusza 5 marca  
Euzebiusza b. m. 16 grud.  
Ewarysta p. m. 26 paź.  
Ewy 24 grudnia

Fabiana p. m. 20 stycznia  
Faustyna 15 lutego  
Felicjana m. 9 czerwca  
Felicjy p. m. 22 listopada  
Felicjy 6 marca  
Feliksa p. m. 11 lutego  
Feliksa b. 21 lutego  
Feliksa m. 23 marca  
Feliksa w. 18 maja  
Feliksa p. m. 30 maja  
Feliksa w. 20 listopada  
Ferdynanda kr. w. 30 maj.  
Fidelisa z Sigm. 24 kwiet.  
Filipa Ap. 1 maja  
Filipa Neriusza 26 maja  
Filipa w. 23 sierpnia  
Filipa w. 13 września  
Filipa b. m. 22 październ.  
Filipiny m. 20 września  
Filomeny p. 5 lipca  
Florencjusza b. 7 listop.  
Franciszka Sal. 25 stycz.  
Franciszka w. 2 kwietnia  
Franciszka Hier. 11 maja  
Franciszka Kar. 4 czerw.  
Franciszka Seraf. 4 paź.  
Franciszka Borg. 10 paź.  
Franciszka Sol. 14 listop.  
Franciszka Ksaw. 3 grud.  
Franciszki Rzym. 9 mar.

Gabriela Arch. 24 marca  
Gropara kr. 6 stycznia

Genowefy p. 3 stycznia  
Gerarda Maj. 16 paździer.  
Gertrudy 17 marca  
Gertrudy p. 15 listopada  
Gerwazego m. 19 czerwca  
Gotfryda 8 listopada  
Grzegorza II pap. 13 lut.  
Grzegorza 12 marca  
Grzegorza Naz. 9 maja  
Grzegorza VII 25 maja  
Grzegorza Cud. 17 listop.

Heleny wd. 2 marca  
Heleny p. 22 maja  
Heleny ces. 18 sierpnia  
Henryka b. m. 19 stycz.  
Henryka ces. w. 15 lipca  
Hermenegilda 13 kwiet.  
Hermogenesa 19 kwiet.  
Hiacyncy p. 30 stycznia  
Hieronima E. w. 20 lipca  
Hieronima 30 września  
Hilarego 14 stycznia  
Hilarii m. 12 sierpnia  
Hipolita m. 13 sierpnia  
Hipolita w. 2 grudnia  
Honorata b. 8 lutego  
Honoraty p. 11 stycznia  
Honoriusza 22 grudnia  
Huberta b. w. 3 listopada  
Hugona b. w. 1 kwietnia  
Hygina p. m. 11 stycz.

Idziego op. 1 września  
Ignacego b. m. 1 lutego  
Ignacego Loj. w. 31 lipca  
Ildelfonsa b. w. 23 stycz.  
Imienia Jezus—Niedz. po  
N. R.  
Imienia Marii 12 wrześ.  
Inocentego 28 lipca  
Ireneusza b. m. 28 czerw.  
Ireńy m. 5 kwietnia  
Ireńy p. m. 20 październ.  
Iwona kapł. w. 19 maja  
Izydora rolnika 10 maja  
Izydora 4 kwietnia

Jacka w. 17 sierpnia  
Jacka m. 11 września  
Jadwigi księżn. 15 paź.  
Jakuba młod. Ap. 1 maja  
Jakuba Strz. 1 czerwca  
Jakuba starsz. Ap. 25 lip.  
Jana Dobr. 10 stycznia  
Jana Bosko 31 stycznia  
Jana Chryz. 27 stycznia  
Jana z Maty 8 lutego  
Jana Józ. od Krz. 5 marca  
Jana Bożego w. 3 marca  
Jana Dam. 27 marca

Jana Kapistr. 28 marca  
Jana Klimaka 30 marca  
Jana Ap. w oleju 8 marca  
Jana Reg. w. 16 czerwca  
Jana Chrzciiciela 24 czerw.  
Jana Gwalb. op. 12 lipca  
Jana Vianney 9 sierpnia  
Jana z Dukli w. 1 paź.  
Jana Kant. w. 20 paź.  
Jana od Krz. 24 listopada  
Jana Nep. m. 16 maja  
Jana Berch. 26 listopada  
Jana Ap. i Ew. 27 grud.  
Januarego b. m. 10 wrześ.  
Jerzego m. 23 kwietnia  
Joachima ojca NMP. 16  
sierpnia

Joanny 24 maja  
Joanny Fr. de Ch. 21 sier.  
Jolanty wd. 15 czerwca.  
Jozafata b. m. 14 listop.  
Józefa Obl. NMP. 19 mar.  
Józefa Kal. w. 27 sierpnia  
Józefa z Kup. 28 września  
Juliana m. 7 stycznia  
Juliana b. w. 28 stycznia  
Juliana m. 12 lutego  
Juliana w. 9 czerwca  
Juliana pust. 18 paździer.  
Julianny wd. 7 lutego  
Julianny p. m. 16 lutego  
Julianny Falk. 29 czerw.  
Julianny m. 17 sierpnia  
Julii p. m. 22 maja  
Julii m. 1 października  
Julii p. m. 10 grudnia  
Juliusza pap. 12 kwietnia  
Juliusza m. 19 sierpnia  
Juliusza m. 20 grudnia  
Justyna m. 14 kwietnia  
Justyna 15 grudnia  
Justyny m. 26 września  
Justyny 30 listopada

Kajetana w. 7 sierpnia  
Kajusa m. 22 kwietnia  
Kaliksta 14 października  
Kamilla Lell. w. 18 lipca  
Kasjana m. 13 sierpnia  
Karola Bor. 4 listopada  
Katarzyny R. p. 2 lutego  
Katarzyny Szw. 22 marca  
Katarzyny Bon. 9 marca  
Katarzyny Sen. 30 kwiet.  
Katarzyny 25 listopada  
Kazimierza kr. w. 4 marca  
Klary p. 12 sierpnia  
Klary p. 18 sierpnia  
Klemensa Hofb. 15 marca  
Klemensa 23 listopada  
Kleta m. 26 kwietnia

Konrada w. 19 lutego  
Konrada p. w. 26 listop.  
Konstancji m. 19 wrześn.  
Konstantego 29 styczni.  
Korduli 22-października  
Kornelii m. 31 marca  
Korneliusza m. 16 wrześ.  
Kosmy m. 27 września  
Kryspina 25 październ.  
Kryspiny m. 5 grudnia  
Krystyny 13 marca  
Krzysztofa m. 20 kwietni.  
Kunegundy księż. 24 lip.  
Kunegundy ces. 3 marca

Leokadii p. m. 9 grudni.  
Leona b. w. 20 lutego  
Leona W. 11 kwietnia  
Leona p. w. 28 czerwca  
Leonarda w. 26 listopada  
Leoncjusza b. 13 stycznia  
Leony m. 15 czerwca  
Leopolda w. 15 listopada  
Lina pap. 23 września  
Longina żołnierza 15 mar.  
Lucjana m. 7 stycznia  
Ludwika b. 19 sierpnia  
Ludwika kr. 25 sierpnia  
Ludwika Bert. 9 paździer.  
Ludwiki wd. 31 stycznia  
Lukrecji 23 listopada

Łazarza 17 grudnia  
Łucji p. m. 13 grudnia  
Łukasza Ew. 18 paździer.

Macieja Apostoł. 24 lutego  
Makarego op. 2 stycznia  
Maksyma b. w. 28 grud.  
Maksymiliana 12 paź.  
Małgorzaty z Kort. 22 lut.  
Małgorzaty kr. 10 czerw.  
Małgorzaty Alac. 17 paź.  
Mamerta b. 11 maja  
Mansweta 28 listopada  
Marcela 16 stycznia  
Marcela 30 października  
Marcelego m. 19 lutego  
Marceli wd. 21 stycznia  
Marceli m. 28 czerwca  
Marcelina p. m. 26 kwiet.  
Marcelina kapł. 14 lipca  
Marcina b. 11 listopada  
Marcina 12 listopada  
Marka Ew. 25 kwietnia  
Marka m. 18 czerwca  
Marka pap. 7 październ.  
Marty m. 19 stycznia  
Marty p. m. 28 lutego  
Marty p. 29 lipca  
Martyny 30 stycznia

Mariana diak. 17 stycznia  
Mariana m. 17 czerwca  
Mariana w. 19 sierpnia  
Marii Kleof. 9 kwietnia  
Marii Egipc. 10 kwietnia  
Marii Magd. de Pazz. 29  
maja  
Marii Magd. 22 lipca  
Mariusza m. 19 stycznia  
Mateusza Ap. Ew. 21 wrz.  
Matyldy kr. wd. 14 marca  
Maura 8 listopada  
Maurycyego m. 22 wrześ.  
Medarda b. w. 8 czerwca  
Melanii zakon. 31 grudnia  
Melchiora kr. 6 stycznia  
Melchiora m. 7 września  
Metodego ap. Słow. 7 lip.  
Michała archan. 29 wrz.  
Mikołaja b. w. 6 grudnia  
Mikołaja z Tol. 10 wrześ.  
Moniki wdowy 4 maja

Narcyza b. 29 październ.  
Nar. św. Jana Ch. 24 czer.  
Natalii małż. 1 grudnia  
Nawróc. św. Pawła ap.  
25 stycznia  
Nawróc. św. Augustyna  
5 maja  
Nicefora 13 marca  
Nikodema 15 września  
Norberta b. w. 6 czerwca

Onufrego pust. 12 czerw.  
Opieki św. Józefa 13 kw.  
Oskara b. w. 3 lutego  
Ottona bamb. 2 lipca  
Otylii p. 13 grudnia

Pafnucego m. 19 kwietnia  
Pankracego m. 12 maja  
Paschalisa w. 17 maja  
Patrycjusza 17 marca  
Paulina b. w. z N. 22 czer.  
Pauliny m. 6 czerwca  
Pawła 1-go pust. 15 stycz.  
Pawła od Krz. 28 kwiet.  
Pawła Apostoł. 29 czerw.  
Pelagii m. 12 marca  
Pelagii p. m. 4 maja  
Pelagii pok. 8 październ.  
Perpetuy 6 marca  
Petroneli 31 maja  
Piotra Nolasko 1 stycznia  
Piotra Dam. 23 lutego  
Piotra Kaniz. 27 kwiet.  
Piotra z Wer. 29 kwietnia  
Piotra Celestyna 19 maja  
Piotra Księcia 29 czerw.

Piotra w okowach 1 sierp.  
Piotra Klawera 9 wrześ.  
Piotra z Alk. 19 paź.  
Piotra Złot. 4 grudnia  
Piusa V pap. 5 maja  
Placyda m. 5 październ.  
Polikarpa b. m. 26 stycz.  
Praksedy p. 21 lipca  
Prokopa m. 8 lipca  
Prota m. 11 września  
Protazego 18 czerwca

Rafała Archanioła 24 paź.  
Rajmunda w. 31 sierpnia  
Reginy p. m. 7 września  
Remigiusza b. w. 1 paź.  
Roberta w. 17 kwietnia  
Roberta Bel. 13 maja  
Roberta op. 7 czerwca  
Rocha w. 16 sierpnia  
Romana op. 28 lutego  
Romana m. 9 sierpnia  
Romana 18 listopada  
Romualda op. 7 lutego  
Rozalii p. 4 września  
Róży Lim. p. 30 sierpnia  
Róży z Witerb. p. 4 wrz.  
Rufina 30 lipca  
Ryszarda b. w. 3 kwiet.

Sabiny m. 27 październ.  
Sadoka m. z Tow. 2 czer.  
Salomei księż. p. 17 list.  
Saturnina b. m. 29 listop.  
Scholastyki p. 10 lutego  
Sebastiana m. 20 stycz.  
Serafina 12 października  
Serwacego b. w. 13 maja  
Sewera n. 8 listopada  
Seweryna op. b. 8 stycz.  
Seweryna b. w. 23 paździer.  
Seweryna b. w. 21 grud.  
Sotera m. 22 kwietnia  
Stanisława b. m. 8 maja  
Stanisława Kostki 13 list.  
Stefana kr. w. 2 września  
Styg. św. Franc. 17 wrz.  
Sylwerego p. m. 20 czerw.  
Sylwestra op. 26 listop.  
Sylwestra I p. w. 31 grud.  
Sylwina p. 17 lutego  
Sylwii 3 listopada  
Symeona b. 18 lutego  
Szczepana 1-go m. 26 gr.  
Szymona z Lipn. 18 lip.  
Szymona pust. 26 lipca  
Szymona Stupn. 3 wrześ.  
Szymona Ap. 28 paździer.  
Ścięcie św. Jana Ch. 29  
sierpnia

Tadeusza Ap. 28 paździer.  
Tarcyzjusza 15 sierpnia  
Tekli p. m. 23 września  
Tekli ksiieni 15 październ.  
Telesfora p. m. 5 stycznia  
Teodora m. 7 lutego  
Teodora b. m. 26 marca  
Teodora b. 4 lipca  
Teodora żołnierza 9 listop.  
Teodory m. 2 kwietnia  
Teodory pokut. 11 wrześ.  
Teodozji p. 29 maja  
Teodozjusza b. w. 17 lipca  
Teofila (Bogum.) 7 marca  
Teofila 27 kwietnia  
Teofila antjoch. 13 paździer.  
Teofila żołn. 20 grudnia  
Teofili p. m. 28 grudnia  
Teotyna (Bogusł.) 18 grud.  
Teresy od Dz. J. 3 paź.  
Teresy p. 15 października  
Tomasza z Ak. 7 marca  
Tomasza b. 22 września  
Tomasza Ap. 21 grudnia  
Tomasza b. i. m. 29 grud.  
Tyburcego m. 11 sierpnia  
Tymoteusza 24 stycznia  
Tymoteusza m. 21 maja  
Tymoteusza 22 sierpnia  
Tytusa b. w. 6 lutego  
Tytusa b. m. 4 stycznia

Urbana b. 2 kwietnia  
Urbana p. m. 25 maja  
Urbana p. w. 19 grudnia  
Ursyna b. w. 9 listopada  
Urszuli p. m. 21 paździer.

Wacława kr. m. 28 wrześ.  
Walentego kapł. 14 lut.  
Walentyny p. m. 25 lip.  
Walerego b. w. 28 stycz.  
Waleriana m. 14 kwietnia  
Waleriana 27 listopada  
Waleriana b. w. 15 grud.  
Walerii m. 28 kwietnia  
Walerii p. m. 9 grudnia.  
Wawrzyńca 10 sierpnia.  
Wawrzyńca 5 września  
Wenantego m. 18 maja  
Wergiliusza 27 listopada  
Weroniki 17 maja  
Weroniki Juf. ksiieni p.  
9 lipca  
Wiktora m. 26 lutego  
Wiktora p. m. 28 lipca  
Wiktora b. w. 23 sierpnia  
Wiktora p. i. m. 23 grud.  
Wilhelma b. w. 10 stycz.  
Wilhelma op. 6 kwietnia  
Wilhelma op. 25 czerwca

Wincentego 8 marca  
Wincentego Fer. 5 kwiet.  
Wincentego & Paulo 19  
lipca  
Wita m. 15 czerwca  
Witalisa m. 28 kwietnia  
Władysława kr. 27 czerw.  
Władysława z Gieln. 25  
września

Włodzimierza 15 lub 22  
lipca  
Wojciecha arcyb. 23 kw.  
Zachariasza 6 września  
Zachariasza ojca św. Ja-  
na 5 lipca  
Zacheusza p. 23 sierpnia  
Zdzisławy 28 listopada  
Zefiryra 26 sierpnia

Zenona b. m. 12 kwiet.  
Zenona m. 23 czerwca  
Zenona żołn. m. 9 lipca  
Zenona m. 22 grudnia  
Zn. rel. św. Szcz. 1 mar.  
Zofii m. 15 maja  
Zuzanny p. m. 11 sierp.  
Zygryda b. 25 lutego  
Zygmunta kr. 2 maja  
Zyty p. 27 kwietnia

### Święci i Błogosławieni polscy

4 marca św. Kazimierz  
królewicz, † 1484 r.  
8 marca bł. Wincenty  
Kadłubek, biskup, †  
1223 r.  
15 marca św. Klemens  
Dworzak, ap. Warsza-  
wy † 1820 roku.  
17 marca bł. Jan Sarkan-  
der, kapłan i męcz. †  
1620 r.  
23 kwietnia św. Wojciech,  
biskup i męcz. † 997 r.  
8 maja św. Stanisław  
biskup, † 1079 r.  
16 maja bł. Andrzej Bo-  
bola, kapłan i męcz.  
T. J., † 1657 roku.  
1 czerw. bł. Jakub Strze-  
mię, arcybiskup, fran-  
ciszkanin † 1411 r.  
2 czerwca bł. Sadok do-  
minikanin. męcz. †  
1260 r.

10 czerwca bł. Bogumił,  
arcybiskup, 1182 r.  
15 czerwca bł. Jolenta,  
klaryska, † 1298 r.  
18 lip. bł. Szymon z Lip-  
nicy, bernard., † 1482 r.  
20 lipca bł. Czesław, do-  
minikanin, † 1242 r.  
21 lipca św. Andrzej Zó-  
rawek, † około 1011 r.  
21 lipca św. Benedykt,  
pust., † około 1014 r.  
24 lipca bł. Kinga (Ku-  
negunda), † 1292 r.  
17 sierpnia św. Jacek, do-  
minikanin, † 1257 r.  
30 sierpnia św. Feliksa  
i Adaukta mm.  
1 września bł. Broni-  
sława, norbertanka, †  
1259 r.  
7 września błogosł. Mel-  
chior Grodzicki, ka-  
płan T. J., † 1619 r.

25 września bł. Ładysław  
(Włodzisław) z Giel-  
niowa bernardyn, †  
1505 r.  
1 października błog. Jan  
z Dukli, bernardyn,  
† 1484 r.  
17 października św. Jad-  
wiga księżna, † 1243 r.  
20 października św. Jan  
Kanty, kapłan † 1473  
roku.  
12 listopada święci: Be-  
nedykt, Jan, Mateusz,  
Izaak, Chrystyn, pu-  
stelnicy † (zamordo-  
wani) 1005 r.  
13 listopada święty Sta-  
nislaw Kostka, nowic-  
jusz T. J., † 1568 r.  
14 listopada św. Jozafat  
Kuncewicz, arcybiskup  
† 1623 r.  
17 listopada bł. Salomea,  
klaryska, † 1268 r.

## K. K. Oszczędności p. Płockiego

Płock, Plac Marsz. Piłsudskiego 2. Tel. 10-43.

**K.K.O.** Przyjmuje oszczędności już od 1 złotego, otwiera rachunki czekowe i bieżące. Od wkładów i lokat płaci do 6 i pół proc. daje wkladcom absolutne bezpieczeństwo. Za kasę ręczy Wydział Powiatowy całym swoim majątkiem i dochodami. Gwarantuje tajemnicę wkładów,

Daje przywilej, że oszczędności nie podlegają aresztom. Przyjmuje opłaty (należności) za prąd na rachunek Dyrekcji Elektrowni i Wodociągów Miejskich w Płocku. Udziela kredytu i załatwia wszelkie czynności bankowe.

Biurowo K.K.O. czynne od 9-14, w soboty do g. 13.

Dodatkowo tylko dla wkładów od 16,30—19,30.

# WIADOMOŚCI OGÓLNE

## PAŃSTWA.

### LIGA NARODÓW.

Liga Narodów jest związkiem państw niezależnych, utworzonym na podstawie umowy międzynarodowej, t. zw. „Paktu Ligi Narodów“ (umowy związku narodów). Powstała po wojnie światowej, jako skutek pokoju Wersalskiego w r. 1919. Stałą Siedzibą Ligi Narodów jest Genewa. W skład Ligi wchodzi obecnie 57 państw. Ostatnimi państwami, które przystąpiły do Ligi Narodów w ciągu r. 1932 są Turcja i Irak. W ciągu tego samego roku powróciła do Ligi Narodów Argentyna. W r. 1934 przystąpiły do Ligi Narodów: Z. S. S. R., Afganistan i Ekwador.

W marcu 1933 r. zgłosiła wystąpienie z Ligi Narodów Japonia z powodu sprawy mandzurskiej, a w październiku 1933 r. Niemcy. Wystąpienie państwa z Ligi następuje w dwa lata po zgłoszeniu tego wystąpienia.

### Zgromadzenie

składa się z przedstawicieli wszystkich państw, będących członkami Ligi Narodów. Każde państwo ma na Zgromadzeniu 1 głos. Zgromadzenie zbiera się na sesję zwyczajną raz do roku we wrześniu. Poza sesjami zwyczajnymi Zgromadzenie może być zwołane na sesję nadzwyczajną. Obrady Zgromadzenia i jego Komisji są publiczne.

### Rada

składa się z członków stałych i wybranych. Członków stałych od chwili wystąpienia Japonii i Niemiec jest czterech, mianowicie: Francja, Wielka Brytania, Włochy i Z. S. S. R. Liczba członków z wyboru ustalona została w r. 1926 na 9, a w r. 1933 prowizorycznie w ciągu 3-ich lat — na 10-u. Członkami Rady są obecnie: Argentyna, Australia, Chile, Dania, Hiszpania, Francja, Włochy, Meksyk, Polska, Portugalia, Z. S. S. R., Czechosłowacja, Turcja; — Niemcy mogą zasiadać w ciągu 2 lat od zgłoszenia wystąpienia.

Rada zbiera się na sesje zwyczajne cztery razy do roku. Poza tym Rada zwołana być może na sesje nadzwyczajne w razie potrzeby.

Polska została wybrana do Rady ponownie w 1935 r.

### EUROPA.

**Albania.** Królestwo. Pow. 27.530 km<sup>2</sup>, ludność 1.050.000, 71% ludności wyznaje religię muzułmańską, około 15% stanowią katolicy, resztę prawosławni. Król Achmed Zogu. Stolica Tirana, 30.000 mieszkańców.

**Austria.** Republika Związkowa, składająca się z 9 krajów związkowych. Pow. 83.833 km<sup>2</sup>. Ludność około 6,7 milionów mieszkańców. Stolica Wiedeń 1.846.000 mieszk. Prezydent: Dr. Miklas. Wedle urzędowych wy-



kazów przebywa w Wiedniu około 40.000 obywateli polskich. Z cyfry tej uznano tylko 3.800 osób język polski jako swój język towarzyski. Na terenie miasta Wiednia istnieje 17 stowarzyszeń polskich, z czego 11 zrzeszonych w „Związku Stowarzyszeń Polskich“ w Wiedniu. Opieką duchową Polaków, zamieszkałych w Wiedniu zajmuje się Zakon OO. Zmartwychwstańców (Rektor Ks. Stanisław Skwierawski), który również ma pieczę nad kościołem polskim na Rennwegu i nad kościółkiem na Kahlenbergu, w którym są umieszczone liczne pamiątki z czasów wyprawy wiedeńskiej. Poselstwo: Warszawa, Koszykowa 11-b. Konsulat — Lwów, Ossolińskich 4.

**Belgia.** Królestwo Konstytucyjne. Powierzchnia 30.444 km<sup>2</sup>. Ludność 8.159.183 mieszk. Stolica: Bruksela — 850.000 m. Król Leopold III. W Belgii jest przeszło 40.000 (górników, kupców i robotników) obywateli polskich w tym 22.000 żydów. Wychodźstwo polskie posiada około 60 organizacji i towarzystw, złączonych w „Centralnym Związku Polskich Tow. w Belgii“. Istnieje tam 23 punkty szkolne, do których uczęszcza około 1.300 dzieci. Poselstwo: Warszawa, Al. Ujazdowska 23. Konsulat: Lwów, Nabelaka 37-a.

**Bulgaria.** Królestwo Konstytucyjne. Powierzchnia 103.146 km<sup>2</sup>. Ludność 6.020.000 m. Poselstwo — Warszawa, Al. Ujazdowskie 39. Stolica Sofia — 250.000 m. Car Borys III. W Bułgarii jest około 500 Polaków.

**Czechosłowacja.** Republika. Powierzchnia 140.394 km<sup>2</sup>. Ludność 14.726.158 m. Stolica Praga — 910.000 m. Prezydent: Tomasz Masaryk.

Statystyka czeska (1930 r.) podaje 77.000 Polaków na Śląsku Cieszyńskim, chociaż jest ich tam około 150.000. Również statystyka pomija zupełnie tych 70.000 Polaków, którzy żyją w czechosłowackim Spiszu i Orawie. Obywateli polskich przebywa w Czechosłowacji około 30.000. Skupieni są głównie na Śląsku Cieszyńskim (20.000) i w Morawskiej Ostrawie (8.000). Mniejszość polska w Czechosłowacji jest doskonale zorganizowana. Szkolnictwem polskim prywatnym zajmuje się „Macierz Szkolna“. Do szkół polskich uczęszcza przeszło 13.000 dzieci. Spółdzielczość polska jest wysoko rozwinięta. Największe spółdzielnie „Centralne Stowarzyszenie w Łazach“ posiada 117 filii na całym Śląsku. W trzech największych miastach na Śląsku Cieszyńskim ludność polska posiada z wyborów samorządowych swych burmistrzów, a w 53 gminach — swych wójtów.

Emigracja polska na Morawach jednoczy się w „Związku Polaków na Morawach“. Polski Związek Szkolny utrzymuje na Morawach 5 szkół polskich. Poselstwo — Warszawa, Koszykowa 18. Konsulat — Warszawa, Koszykowa 18.

**Dania.** Królestwo Konstytucyjne. Powierzchnia kraju 44.300 km<sup>2</sup>. Ludność 3.610.000 m. Król Chrystian X. Stolica — Kopenhaga — 771.000 m.

Liczba Polaków w Danii wynosi około 15.000 osób. Są to przeważnie rolnicy, którzy wyemigrowali jeszcze przed wojną. Wychodźstwo polskie posiada dwie organizacje „Związek Polaków w Danii“ (13 okręgów) i „Stowarzyszenie Młodzieży Polskiej w Danii“ (12 stowarzyszeń).

Poselstwo — Warszawa, Królewska 3. Konsulat — Lwów, Potockiego 49.

**Estonia.** Republika. Powierzchnia 74.550 km<sup>2</sup>. Ludność 1.126.000 m. Stolica — Tallin — 137.000 m. Prezydent Paëts Konstanty.

W Estonii jest Polaków około 2.500.

Poselstwo — Warszawa, Al. Róż 1. Konsulat — Lwów, Raclawicka 3, Wilno, Jakóba Jasińskiego 4.

**Finlandia.** Republika. Powierzchnia — 388.483 km<sup>2</sup>. Ludność 3.700.000 m. Stolica Helsinki 265.000 m. Prezydent — P. F. Swinhufund. W Finlandii jest przeszło 500 Polaków.

**Francja.** Republika. Powierzchnia 550.896 km<sup>2</sup>. Ludność 42.000.000 m. Stolica — Paryż — 5.000.000 mieszk. Prezydent — Albert Lebrun. Francuskie państwo kolonialne obejmuje 11.960.000 km<sup>2</sup> z ludnością 64.300.000 m.

Wychodźcy polscy we Francji to przeważnie robotnicy, którzy tam pojechali dla zarobku; mężczyzn około 300.000, kobiet i dzieci ponad 200.000. Wychodźstwo polskie we Francji ma swoje organizacje zawodowe, Związek Strzelecki, Harcerstwo, nauczycieli (około 117 osób), księży, prawników i lekarzy. Ogółem we Francji jest 2500 punktów szkolnych, do których uczęszcza około 25.000 dzieci, przedszkoli 53, do których uczęszcza 2.500 dzieci pod opieką 28 ochroniarek.

Ambasada — Warszawa, Aleja Róż 2. Konsulat w Warszawie, Aleja Róż 2, Konsulat — Lwów, Czarneckiego 4.

**Gdańsk.** Wolne Miasto. Powierzchnia 1.893 km<sup>2</sup>. Ludność 407.517 m. Miasto Gdańsk 260.000 m. Gdańsk znajduje się pod opieką Ligi Narodów, która mianuje Wysokiego Komisarza. Obecnie jest nim p. Chodacki. Gdańsk należy do polskiego obszaru celnego. Polska zaś posiada w Gdańsku cały szereg praw i przywilejów, które mają jej ułatwić swobodny dostęp do morza. Polaków mieszka w Gdańsku 37.000.

**Grecja.** Królestwo. Powierzchnia 130.199 km<sup>2</sup>. Ludność 6.500.000 m. Stolica — Ateny — 900.000 m. Król Jerzy III. Polaków w Grecji jest niewiele. Poselstwo i Konsulat, Warszawa, Matejki 5.

**Hiszpania.** Republika. Powierzchnia 503.000 km<sup>2</sup>. Ludność 23.564.000 mieszk. Stolica Madryt — 958.000 m. Posiadłości kolonialne Hiszpanii 334.000 km<sup>2</sup> z 1.900.000 m. Polaków około 500. Poselstwo i Konsulat — Warszawa, Mokotowska 34. Konsulat — Lwów, Wicekonsulat — Wilno, Wielka 44.

**Holandia.** Królestwo Konstytucyjne. Powierzchnia 34.000 km<sup>2</sup>. Ludności ponad 8.000.000. Stolica Haga — 470.000 m. Posiadłości zamorskie Holandii wynoszą przeszło 2.000.000 km<sup>2</sup>, z przeszło 62 mil. ludnością. Królowa: Wilhelmina.

Polacy w Holandii. Emigracja polska robotniczo-górnicza w liczbie około 7.000 (w Limburgii holenderskiej około 500 dusz), zjednoczona w „Związku Towarzystw Polskich w Holandii“.

Poselstwo i Konsulat w Warszawie, Czackiego 9. Konsulat — Lwów, Mickiewicza 10.

**Irlandia.** Wolne Państwo. Powierzchnia około 69.000 km<sup>2</sup>. Ludność 2.971.000 mieszkańców. Stolica Dublin — 419.000 m. Premier rządu Eamon de Valera. Druga część wyspy — północna, t. zw. Ulster, protestancka należy jeszcze do Wielkiej Brytanii.

**Islandia.** Królestwo Konstytucyjne złączone przez osobę Króla z Danią. Powierzchnia — 103.000 km<sup>2</sup>. Ludność 112.000 m. Stolica: Reykjavik — 31.000 m.

**Jugosławia.** Królestwo Konstytucyjne. Powierzchnia 248.987 km<sup>2</sup>. Ludność 14.000.000 m. Stolica Belgrad — 292.000 m. Król Piotr II (lat 13) wstąpił na tron po śmierci Króla Aleksandra I, regent Książę Paweł Karadzordzewicz.

W Jugosławii żyje około 20.000 wychodźców polskich. Są to przeważnie rolnicy, mieszkający przeważnie w Bośni; osiedleni przed wojną, zachowali język polski i religię katolicką.

Poselstwo i Konsulat — Warszawa, Al. Ujazdowskie 33. Konsulat — Lwów, Sienkiewicza 6.

**Lichtenstein.** Księstwo Konstytucyjne. Powierzchnia 159 km<sup>2</sup>. Ludność — 11.500 m. Stolica — Vaduz — 1.000 m. Książę Jan II.

**Litwa.** Republika. Powierzchnia 55.670 km<sup>2</sup>. Ludność 2:367.042 m. Stolica — Kowno — 100.000 m. Prezydent — Antanas Smetona.

Polaków jest około 10% ludności. Najważniejszą organizacją polską jest „Pochodnia“ z siedzibą w Kownie, która skupia w sobie szereg towarzystw. Litwa nie utrzymuje z Polską żadnych stosunków dyplomatycznych.

**Luxemburg.** Wielkie Księstwo Konstytucyjne. Powierzchnia 2.580 km<sup>2</sup>. Ludność 300.000 m. Stolica — Luxemburg — 54.000 m. W. Księżna Karolina.

Polaków około 300 rodzin.

Konsul Honorowy w Warszawie, Filtrowa 71.

**Łotwa.** Republika. Powierzchnia — 65.971 km<sup>2</sup>. Ludność 1.870.250 m. Stolica — Ryga — 378.000 m. Prezydent — Albert Kwiesis.

Polacy na Łotwie stanowią 3,12% ludności (56.374 m.). Naczelną Organizacją polską na Łotwie było Polskie Zjednoczenie Narodowe, którego działalność została zawieszona. Największym był „Związek Polskiej Młodzieży Katolickiej“.

Poselstwo i Konsulat — Warszawa, Szkolna 6, Konsulat — Wilno, ul. Sierakowskiego 4, Konsulat — Lwów, Romanowicza 1.

**Monaco.** Księstwo Konstytucyjne. Powierzchnia 1,5 km<sup>2</sup>. Ludność 20.251 m. Stolica — Monaco — 2.056 m. Książę Ludwik II.

**Niemcy.** Republika. Powierzchnia 470.665 km<sup>2</sup>. Ludność 66.165.000 m. Terytorium Rzeszy składa się z 17 Krajów. Stolica Rzeszy — Berlin — 4.200.000 m. Kanclerz lub Wódz Rzeszy — Adolf Hitler.

Liczba Polaków w Niemczech wynosi około 1.400.000. Pod względem zawodowym Polacy w Niemczech stanowią przeważnie element robotniczy (robotnicy rolni i fabryczni). Część Polaków, to ludzie tam urodzeni, przeważnie w okolicach pogranicznych — na Śląsku i w Prusach Wschodnich, druga część to emigranci, przeważnie z Wielkopolski i Śląska Opolskiego, mieszkający w Nadrenii i Westfalii, mniej w Saksonii i Turynii, pracujący wyłącznie w przemyśle. — Główną Organizacją Polaków w Niemczech jest Związek Polaków w Niemczech z siedzibą centralną w Berlinie. Prezesem Związku jest Dr. Kaczmarek. Ludność polska w Niemczech znajduje się po wojnie w specjalnie ciężkim położeniu. Większość inteligencji opuściła Niemcy po pokoju wersalskim, po plebi-

scytach i powstaniach. Pozostał drobny rolnik i robotnik, który jest przeważnie zależny od pracodawców, a często pozbawiony kierowników. Użytkować nowe pokolenie inteligencji można tylko przez rozbudowanie polskiego szkolnictwa w Niemczech. Sprawami oświatowymi zajmuje się Związek Polskich Towarzystw Szkolnych. Związek prowadzi około 250 kursów języka polskiego, 62 szkoły powszechne polskie, z 7.000 dzieci. Oprócz tego ma Związek gimnazjum polskie w Bytomiu, do którego uczęszcza około 250 uczniów. Na uniwersytetach w Berlinie, Królewcu i Wrocławiu uczy się około 60 akademików Polaków, obywateli niemieckich.

Poza Polakami, obywatelami niemieckimi, zamieszkuje w Rzeszy około 70.000 obywateli polskich.

Ambasada i Konsulat — w Warszawie, Piusa XI Nr. 17 i Aleje Ujazdowskie 41.

**Norwegia.** Królestwo Konstytucyjne. Powierzchnia — 323.000 km<sup>2</sup>. Ludność 2.800.000 mieszk. Stolica Oslo — 253.000 m. Król — Haakon VII. Posiadłości norweskie stanowią wyspy arktyczne o obszarze 63.000 km<sup>2</sup> z ludnością 1.000 m.

Poselstwo i Konsulat — Warszawa, Pierackiego 3.

**Portugalia.** Republika. Powierzchnia 92.929 km<sup>2</sup>. Ludność — 7.000.000 m. Stolica — Lizbona — 595.000 m. Prezydent — gen. Antonio Oscar de Fragoso Carmona.

Do Portugalii należą wyspy: Azory, Madera, poza tym część Indyj, kolonie afrykańskie: Angola i Mozambik o obszarze 2.091.000 km<sup>2</sup> i ludności 8.600.000 m.

Liczba Polaków około 800.

Poselstwo i Konsulat — Warszawa, Pierackiego 14.

**Rumunia.** Królestwo Konstytucyjne. Powierzchnia 294.967 km<sup>2</sup>. Ludność 18.500.000 m. Stolica Bukareszt — 700.000 m. Król — Karol II.

Polaków w Rumunii znajduje się około 100.000, skupionych przeważnie na Bukowinie. Dzieci polskich w szkolnictwie prywatnym i rządowym znajduje się przeszło 3.000. Polacy utrzymują 22 szkoły.

Poselstwo i Konsulat — Warszawa, Al. Ujazdowska 47. Konsulat Generalny — Lwów, Plac Mariacki 8.

**San Marino.** Republika. Powierzchnia 61 km<sup>2</sup>. Ludność 13.500 m. Stolica San Marino — 2.000 m.

**Szwajcaria.** Republika Związkowa 25-ciu Kantonów. Powierzchnia 41.295 km<sup>2</sup>. Ludność 4.067.394 m. Stolica: Berno — 144.000 m.

W Szwajcarii jest około 4.000 Polaków stale zamieszkałych.

Poselstwo i Konsulat w Warszawie, ul. Smolna 25.

**Szwecja.** Królestwo Konstytucyjne. Powierzchnia 449.000 km<sup>2</sup>. Ludność 6.200.000 m. Stolica — Stokholm 520.000 m. Król — Gustaw V.

Polaków w Szwecji około 1.000. Kolonia przeważnie z robotników rolnych, oraz częściowo fabrycznych.

Poselstwo i Konsulat w Warszawie, Al. Szucha 8.

**Turecja.** Republika Konstytucyjna. Powierzchnia 763.000 km<sup>2</sup>. Ludność 15.000.000 m. Stolica — Ankara — 100.000 m. Prezydent — Ghazi Mustafa Kemal Pasza, Atatürk.

Polaków w Turcji jest około 500, skupionych w kolonii polskiej „Adampol“.

Ambasada i Konsulat — w Warszawie, ul. Szopena 2-a.

**Watykańskie Państwo.** Powierzchnia 4,4 ha. Ludność 400 m. Papież Pius XI.

Nuncjatura Apostolska — Warszawa, Aleja Szucha 12.

**Węgry.** Monarchia Konstytucyjna. Powierzchnia 92.916 km<sup>2</sup>. Ludność 8.800.000 m. Stolica — Budapeszt — 1.030.000 m. Regent — admirał Mikołaj Horthy.

W Węgrzech jest około 30.000 Polaków, połowa obywateli węgierskich.

Poselstwo i Konsulat — Warszawa, Mokotowska 55. Konsulat — Lwów, Akademicka 7.

**Wielka Brytania.** Królestwo Konstytucyjne. Powierzchnia Anglii w Europie 244.000 km<sup>2</sup>. Ludność 46.400.000 m. Stolica — Londyn — 8.200.000 m. Król Jerzy VI. Wielkobrytyjskie państwo kolonialne obejmuje we wszystkich częściach świata 34.124.000 km<sup>2</sup> z ludnością 456.500.000 m.

**Włochy.** Królestwo Konstytucyjne. Powierzchnia 310.137 km<sup>2</sup>. Ludność 41.800.000 m. Stolica — Rzym — 1.093.000 m. Król — Wiktor Emanuel III. Włoskie państwo kolonialne obejmuje 2.253.000 km<sup>2</sup> z ludnością 2.400.000 m.

Polaków we Włoszech żyje około 2.000. W Rzymie istnieje Stacja naukowa Akademii Umiejętności z Biblioteką, Kolegium Polskie, Instytut Duchowny Polski, Tow. Kulturalne Włosko-Polskie, mające siedzibę w domu św. Stanisława, przy ul. Botteghe Oscure 15.

**Związek Socjalistycznych Republik Rad (Z.S.S.R.).** Powierzchnia 21.176.000 km<sup>2</sup>. Ludność 165,7 milionów m. Stolica Moskwa — 3.663.000 m.

Z. S. S. R. składa się z 7-miu republik związkowych: rosyjskiej — stolica Moskwa, ukraińskiej — stolica Kijów, białoruska — stolica Mińsk, Zakaukaska — stolica Tyflis, Uzbekistańska — stolica Taszkent, Turkmenska — stolica Aszchabad i Tadżykistańska — stolica Stalinabad. Rząd Z. S. R. R. stanowi Rada Komisarzy Ludowych, Prezesem Rady jest Władimir Mołotow. Decydujący wpływ na Rząd posiada Centralny Komitet Wszechzwiązkowej Komunistycznej Partii (bolszewików). Na czele Centralnego Komitetu stoi jego sekretarz generalny — Józef Stalin.

Według spisu ludności Polaków jest w Rosji 863.000, najwięcej na Białorusi i Ukrainie. Na Białorusi istnieje polski rejon narodowościowy, im. Dzierżyńskiego z miastem Kołdanowem, na Ukrainie rejon im. Marchlewskiego (na Wołyniu). Na terenie Z.S.R.R. istnieje 2 wyższe polskie uczelnie (w Kijowie i Mińsku), kilkanaście szkół średnich i kilkadziesiąt szkół początkowych. W Kijowie i Mińsku otwarto polskie teatry.

#### AZJA.

**Afganistan.** Królestwo absolutne. Powierzchnia 650.000 km<sup>2</sup>. Ludność około 17.000.000. Stolica — Kabul — 140.000 mieszk. Król — Mohamed Zahir Szach.

**Chiny.** Republika. Powierzchnia 11.174.000 km<sup>2</sup>. Ludność około 450.000.000 mieszk. Stolica — Nankin — 630.000 m. Szef państwa — Sen Lin.

**Indie.** Cesarstwo. Powierzchnia 4.676.000 km<sup>2</sup>. Ludność około 355.000.000 mieszkańców, więcej niż połowa Indyj należy do Anglii, której król nosi tytuł Cesarza Indyj, reszta dzieli się na samodzielne księstwa, podległe również koronie angielskiej. W imieniu króla rządzi Wicekról. Stolica — Delhi — 447.000 m.

**Indie Holenderskie Wschodnie.** Wyspy: Jawa, Sumatra, Celebes, Borneo, część Nowej Gwinei, wyspy Moluckie, małe wyspy Sunda oraz mnóstwo wysp drobnych — należą do Holandii. Rządzi generalny gubernator. Powierzchnia 1.900.152 km<sup>2</sup>. Ludność 60.731.000 mieszk., w czym Europejczyków 240.162. Stolica — Batawia — 533.000 m.

**Indochiny.** Gubernatorstwo francuskie. Powierzchnia 741.000 km<sup>2</sup>. Ludność 21.652.000 mieszk. — Stolica Saigon — 126.000 m.

**Irak.** (Mezopotamia). Królestwo konstytucyjne. Powierzchnia 302.000 km<sup>2</sup>. Ludność — 3.300.000 m. Stolica — Bagdad — 287.000 m.

**Japonia.** Cesarstwo Konstytucyjne. Powierzchnia 682.761 km<sup>2</sup>. Ludność 91.044.000 m. Stolica — Tokio — 4.971.000 m. Cesarz Hirohito. Poselstwo i Konsulat: Warszawa, Pierackiego 10.

**Mandżukuo.** (Mandżuria). Cesarstwo. Powierzchnia 1.400.000 km<sup>2</sup>. Ludność około 30.000.000 m. Japończycy przeprowadzili niepodległość Mandżurii, cesarzem zrobili ostatniego cesarza Chin Pu Yi, który musiał w r. 1912 ustąpić z tronu. Państwa tego jeszcze inne państwa nie uznały, a właściwie rządzą w nim Japończycy. Stolica — Hsinking — 150.000 mieszkańców.

Polaków w Mandżurii jest zaledwie 3.000, ale mają tam znaczenie o wiele większe niż możnaby sądzić z tej liczby. Posiadają szkołę, bursę dla dzieci, teatr, organizacje kulturalne i sportowe.

**Palestyna.** znajduje się od r. 1920 pod opieką Anglii, t. zw. mandat Ligi Narodów. Powierzchnia około 26.000 km<sup>2</sup>. Ludność: 760.000 arabów, 175.000 żydów (w tym połowa przybyła z Polski) i około 91.000 chrześcijan. Agencja Żydowska oblicza, że liczba ludności żydowskiej wzrosła do 260.000. Stolica Jerozolima — 100.000 mieszk., w tym Żydów około 4.000. Nowozałożone miasto żydowskie — Tel Awiw liczy również około 100.000 mieszk. Rządy sprawuje imieniem Anglii Wysoki Komisarz.

**Persja.** (Iran). Cesarstwo Konstytucyjne. Powierzchnia 1.626.000 km<sup>2</sup>. Ludności — 9.000.000 mieszk. Stolica — Teheran — 250.000 m. Szach (Cesarz) — Reza Pahlavi.

**Saudia** (Arabia). Sułtanat. Powierzchnia 2.600.000 km<sup>2</sup>. Ludność — 7.000.000 m. Stolica — Er Riad — 30.000 m.

**Syria i Liban.** Mandat francuski (podobnie jak Palestyna — angielski). Powierzchnia — 150.000 km<sup>2</sup>. Ludność — 2.800.000 m. Dzieli się na Republikę Libańską, Republikę Syryjską, Państwo Latakia, Państwo Dżebel Druze. Wysoki Komisarz Francuski mieszka w Bejrucie — 162.000 mieszkańców.

**Sjam.** Cesarstwo. Powierzchnia — 518.162 km<sup>2</sup>. Ludność 12.400.000 mieszkańców. Stolica — Bangkok — 695.000 m.

**Transjordania.** Mandat brytyjski. Powierzchnia 44.000 km<sup>2</sup>. Ludność około 260.000 m. Stolica — Amman — 12.000 m.

## AFRYKA.

**Abisynia.** Cesarstwo absolutne. Powierzchnia około 900.000 km<sup>2</sup>. Ludność 5.500.000 mieszk. Stolica Addis Abeba — 70.000 m. Cesarz Haile Sellasie I.

**Algeria.** Kolonia francuska. Powierzchnia 2.196.000 km<sup>2</sup>. Ludność 6.470.000 m. Stolica Alger 257.000 m. Rządzi gubernator francuski. Jest tu około 200 Polaków.

**Egipt.** Królestwo Konstytucyjne. Powierzchnia — 994.000 km<sup>2</sup>. Ludność 15.100.000 m. Stolica Kair — 1.130.000 m. Król Fuad I. Jest tu około 100 Polaków.

**Kongo.** Kolonia belgijska. Powierzchnia 2.440.000 km<sup>2</sup>. Ludność 13.500.000 m. Stolica — Leopoldville 40.000.

**Liberia.** Republika. Powierzchnia około 95.000 km<sup>2</sup>. Ludność 1.500.000 m. Stolica — Monrowia.

**Marokko.** Sułtanat pod opieką francuską. Powierzchnia 420.000 km<sup>2</sup>. Ludność — 5.000.000 m., w tym Europejczyków 212.000. Stolica — Rabat 53.000 m.

W Marokku jest około 100 Polaków. Wielu Polaków służy w Francuskiej Legii Cudzoziemskiej.

**Tunis.** Protektorat francuski. Powierzchnia 125.000 km<sup>2</sup>. Ludność 2.410.000 m. Stolica — Tunis — 202.000 m.

**Unia Południowo-Afrykańska** dominium wchodzące w skład Imperium Brytyjskiego i składa się z Przylądka Dobrej Nadziei, Natalu, Wolnego Państwa Oranie i Transvaalu. Powierzchnia 1.122.00 km<sup>2</sup>. Ludność 8.300.000 m. Siedziba rządu — Pretoria — 100.000 m.

## AMERYKA.

**Argentyna.** Republika Związkowa. Powierzchnia 2.793.000 km<sup>2</sup>. Ludność 11.800.000 m. Stolica Buenos Aires — 2.195.000 mieszk. Prezydent: generał Augustin P. Justo.

Polaków w Argentynie mieszka ponad 100.000. Mieszkają przeważnie w miastach lub na dużych folwarkach i pracują w charakterze najemników (robotników budowlanych, drobnych rzemieślników, robotników fabrycznych, służby folwarcznej). Tylko na północnym zachodzie Argentyny na obszarze terytorium Missiones, graniczącym z Parana, mieszka ponad 10.000 Polaków rolników. Wszyscy oni pracują na własnych, dobrze prowadzonych gospodarstwach. Oprócz Polaków mieszka w Argentynie od 80—100.000 Żydów polskich, zajmujących się głównie handlem i rzemiosłem.

Polacy argentyńscy zjednoczyli się, tworząc Związek towarzystw polskich w Argentynie pod nazwą „Dom Polski“ w Buenos Aires, przy ulicy San José 1451.

Poza tym w Missiones istnieje Związek Towarzystw polskich, skupiający 15 stowarzyszeń lokalnych. Żydzi mają „Związek żydów polskich“. Poselstwo — Warszawa, Koszykowa 6; Konsulat Generalny w Warszawie, Al. Ujazdowskie 32/5.

**Boliwia.** Republika. Powierzchnia 1.332.808 km<sup>2</sup>. Ludność prawie 3.000.000 m. Stolica — La Paz — 147.000 m. Prezydent — Dr. Daniel Salamanca.

W Boliwii mieszka około 200 rodzin polskich. Konsulat w Warszawie, Chmielna 26/6.

**Brazylia.** Republika Związkowa, w skład której wchodzi 20 stanów. Powierzchnia — 8.525.000 km<sup>2</sup>. Ludność — 44.000.000 m. Stolica — Rio de Janeiro — 1.736.000 m. Prezydent — Getulio Dornelles Vargas.

Według obliczeń z roku 1930 ilość Polaków przebywających w Brazylii wynosi około 250.000, z czego około 150.000 mieszka w stanie Parana, 80.000 w stanie Rio Grando do Sul, 20.000 w stanie Santa Catharina. Ogromna większość zajmuje się rolnictwem. Polacy mają w Brazylii 272 towarzystw polskich, z których 208 należy do Centralnego Związku Polaków. Na terenie Brazylii znajduje się 236 szkół polskich, obsługiwanych przez 275 nauczycieli. Do szkół tych uczęszcza 11.000 dzieci polskich. Duszpasterstwo polskie znajduje się w rękach Księży Misjonarzy Polaków.

Poselstwo — Warszawa, Hotel Europejski. Konsulat — Warszawa, Czackiego 12.

**Chile.** Republika. Powierzchnia — 742.000 km<sup>2</sup>. Ludność — 4.400.000 mieszk. Stolica — Santiago — 696.000 m. Prezydent — Arturo Alessandri.

**Kanada.** Dominium wchodzące w skład Imperium Brytyjskiego. Powierzchnia 9.542.000 mil. ang.<sup>2</sup>. Ludność 10.600.000 m. Stolica — Ottawa — 125.000 m.

Polaków w Kanadzie jest przeszło 140.000 (przeważnie farmerzy, koloniści i robotnicy plantacyjni). Istnieje tam 81 towarzystw polskich.

**Kolumbia.** Republika. Powierzchnia 1.150.000 km<sup>2</sup>. Ludność 7.851.000 mieszk. Stolica — Bogota — 263.000 m. Prezydent — Alfons Lopez.

Obywateli polskich, w tym przeszło 80% żydów, jest ponad 3.000. Konsulat — Warszawa, Oboźna 11.

**Kuba.** Republika. Powierzchnia 115.000 km<sup>2</sup>. Ludność 3.934.000 m. Stolica — Hawana — 589.000 m. Na Kubie żyje ponad 2.000 Polaków.

**Meksyk.** Republika. Powierzchnia 1.966.789 km<sup>2</sup>. Ludność 17.300.000 mieszk. Stolica — Meksyk — 970.000 m. W Meksyku żyje około 2.000 obywateli polskich, prawie wyłącznie żydów.

**Paragwaj.** Republika. Powierzchnia 288.000 km<sup>2</sup>. Ludność 1.065.000 mieszk. — Stolica — Assuncion — 124.000 m. Prezydent Eusebio Avalo.

Zamieszkuje tu 5.000 obywateli polskich, w większości Ukraińców i Żydów. Ukraińcy i Polacy zajmują się rolnictwem, Żydzi — handlem.

Konsulat — Warszawa, Wspólna 9.

**Peru.** Republika. Powierzchnia 1.249.000 km<sup>2</sup>. Ludność 6.600.000 m. Stolica — Lima — 373.000 m. Polaków około 200, Żydów około 1.500.

Konsulat — Warszawa — Szkolna 2.

**Stany Zjednoczone Ameryki.** Republika. Powierzchnia 7.839.000 km<sup>2</sup>. Ludność 125.200.000 m. Stolica — Waszyngton — 487.000 m. Prezydent — Franklin D. Roosevelt.

Liczba Polaków w Stanach Zjednoczonych, ponad 5.000.000 osób. Oddawna osiedlone i zagospodarowane pracują w najróżnorodniejszych dziedzinach życia od uprawy pól i warsztatów fabrycznych do wysokich



stanowisk politycznych włącznie. Polonia amerykańska posiada 7 członków Kongresu, kilkunastu senatorów i deputowanych w senatach i sejmach stanowych, sędziów i członków Rad miejskich i t. d.

Polacy w Ameryce skupiają się bardzo chętnie w różnego rodzaju stowarzyszeniach, których istnieje tam około 10.000. Kilka centralnych stowarzyszeń jak: Związek Narodowy Polski (300.000 członków), Zjednoczenie Polskie Rz.-Kat. (200.000 członków), Związek Polek (60.000 członków), Sokół (20.000 członków), Związek Towarzystw im. J. Piłsudskiego i t. d. rozwijają żywą działalność i mają wielomilionowe budżety. W ostatnich latach rozwija się doskonale harcerstwo. Harcerzy polskich jest około 60.000.

Szkolnictwo polskie jest bardzo rozgałęzione. Istnieje około 600 szkółek, (do których uczęszcza około 300.000 dzieci; nauczycieli i nauczycielek około 6.000. Są to przeważnie księża i zakonnice (ss. Felicjanki i Nazaretanki). W rękach polskich jest 17 szkół średnich.

Duszpasterstwo polskie liczy około 1.000 księży na 800 parafiach i 3 biskupów.

Ambasada — Warszawa, Al. Ujazdowskie 11. Konsulat — Warszawa, Jasna 11.

Urugwaj. Republika. Powierzchnia 186.926 km<sup>2</sup> Ludność 2.000.000 m. Stolica — Montevideo — 656.000 m. Prezydent — Gabriel Terra.

Obywateli polskich w Urugwaju żyje około 15.500 osób z czego Polaków 3.000, Żydów 8.000, Rusinów 4.000. Polacy, to przeważnie robotnicy niewykwalifikowani, Żydzi trudnią się handlem i drobnym przemysłem, a Rusini pracują na roli.

Konsulat — Warszawa, Smolna 38.

Wenezuela. Republika. Powierzchnia 912.000 km<sup>2</sup>. Ludność 3.163.000 mieszk. Stolica — Caracas — 135.000 m. Prezydent — Vicente Gomez.

#### AUSTRALIA.

Australia. Dominium wchodzące w skład Imperium Brytyjskiego. Unia australijska składa się z Nowej Południowej Walii, Victorii, Queenslandu, Zachodniej Australii i Tasmanii. Stolica Canberra 7.000 m. W Australii mieszka przeszło 2.000 Polaków.



## Maszyny do pisania „UNDERWOOD“ różnych modeli

poleca

f. „B-CIA DETRYCHOWIE“ Płock

P.O.W. 13, tel. 10-47

Prosimy żądać prospekty.



## Nieco o Gostyninie.

Kiedy Gostynin został założony, nie wiemy. Wiadomo tylko, że w roku 1382 Ziemowit książę Mazowiecki zamienił osadę powstałą przy zamku na miasto, nadając mu prawo chełmińskie i równając je z Płockiem. W każdym bądź razie zamek musiał powstać wcześniej, być może nawet, wówczas, gdy ziemia sochaczewska z Rawą i Gostyninem oraz z ziemią czerską dostała się przy podziale po śmierci Bolesława Krzywoustego jego synowi Bolesławowi VI Kędzierzawemu. Zamek, który był zbudowany na górze, otoczony bagnami ze wsząd, stawał się na owe czasy twierdzą trudną do zdobycia. Ze tak było istotnie dowodem tego jest fakt, że podczas zatargów dzielnicowych w roku 1236 Konrad Mazowiecki opanował go tylko zdradą, a w roku 1300 Wacław Czeski zdobyć go nie potrafił i odstąpił od oblężenia. Ziemia Gostynińska należała początkowo po dokonanym dzielnicowym podziale przez Bolesława Krzywoustego do książąt kujawskich, później zaś przeszła do książąt mazowieckich tak, że w roku 1353 Ziemowit tytułuje się księciem Mazowieckim i Panem ziem Czerskiej, Rawskiej i Gostynińskiej. (Dux Masowiae et dominus Cynrensis, Rowensis et Gostinensis territorum). Nadając prawo chełmińskie Gostyninowi, Książę Ziemowit Mazowiecki darował miastu lasy, które stanowiły i stanowią do dnia dzisiejszego własność miasta. Po bezpotomnej śmierci w 1462 roku książąt mazowieckich Ziemowita IV i Władysława, król polski Kazimierz Jagiellończyk włącza ziemię Gostynińską do Korony polskiej, potwierdzając w całej rozciągłości nadane przywileje otrzymane przez miasto przez księcia Ziemowita w roku

1382. W r. 1462 Król Kazimierz Jagiellończyk, zjechał na wiosnę do Gostynina i odebrał od mieszkańców przysięgę na wierność. Od tej chwili ziemia Gostynińska staje się częścią Województwa Rawskiego. Król Kazimierz Jagiellończyk dwukrotnie przebywał w Gostyninie w roku 1473 i 1476 w przejeździe z Torunia na Sochaczew do Warszawy.

Król Zygmunt Stary potwierdził w Toruniu przywilejem z roku 1520 wszystkie prawa mieszczan gostynińskich, a syn jego Zygmunt August, który bawił w Gostyninie kilka tygodni również nadania ojca swego mieszkańcom przyznał.

Zamek Gostyniński należał do jednych z najładniejszych w Polsce, był obszerny, a czasy jego największej świetności przypadają za Zygmunta I, wówczas, gdy Starostwo Gostynińskie z miastem Gąbinem pozwolił król po śmierci Piotra Szydłowieckiego od dożywotniczki Barbiny Szydłowieckiej wykupić bratu zmarłego kanclerzowi koronnemu Krzysztofowi Szydłowieckiemu w roku 1508. Kanclerz Krzysztof Szydłowiecki, zostawszy posiadaczem Gostynina, pobrał zamek, zaprowadzając na stokach góry zamkowej winnice. Już w r. 1564 podczas lustracji rewizorowie podają, że stan zamku jest zły i potrzeba dużej naprawy tegoż. Na zamku wówczas był kościół.

W roku 1611 na zamku Gostynińskim osadzeni zostali Car moskiewski Wasyl Szujski, oraz bracia tegoż Dymitr z żoną Katarzyną i Iwan. W roku 1612 Car Wasyl Szujski umarł, a niedługo po nim i Dymitr. Ciała dwóch Szujskich w roku 1620 zostały przewiezione do Warszawy. W wieku 17 i 18 Gostynin chylił się ku upadkowi, cza-

sy świetności przechodzą, wojny szwedzkie zniszczyły miasto, a zamki tracąc swe znaczenie, wobec rozwoju techniki wojennej, powoli dochodzi do ruiny. Nadmiar złego w 1809 r. pożar niszczy miasto. W r. 1824 zarząd miejski sprowadza do miasta przeszło stu sukienników z Niemiec, dając cechowi na własność osadę na Sohorze. Sukiennicy ci, aż do czasów wojennych pracowali w mieście. Ostatnio osadę od cechu nabył b. sekretarz Magistratu p. Brokop.

Rządy rosyjskie miastem opiekowały się słabo, a można powiedzieć, że zupełnie opieki tej nie było. Miasto, posiadając duży majątek, odkładało częściowo pieniądze, które były deponowane w Banku Państwa. Pieniędźmi miejskimi rządziła biurokracja rosyjska, której nie było na rękę, aby miasto się rozwijało i w tym kierunku też nie robić nie chciała. Posiadając do 200.000 rubli w banku, miasto nie miało chodników, wodociągów, szpitali i t. p. rzeczy. Staraniem niektórych obywateli, a przede wszystkim ś. p. Romana Higersbergera, właściciela majątku Rańaj i sędziego Gostynińskiego, miasto buduje 3 klasową szkołę miejską (typ szkoły w Polsce obecnie nieznaną), zaś w r. 1904 przystępuje do budowy gmachu gimnazjum męskiego z funduszków miejskich. Wojna światowa z Gostyninem obeszła się dobrze. Nie było bitw większych w okolicy i dlatego też miasto nie ucierpiało. Natomiast rabunkowa gospodarka władz okupacyjnych zdewastowała lasy, obcinając na długie lata w przyszłości dochody miejskie, bowiem Niemcy wycięli starodrzew, przeznaczony do wyřębu na cały szereg lat później, w jednym lub dwóch latach.

W czasach powojennych po odzyskaniu niepodległości miasto buduje najpierw w 1922 r. dom czyn-

szowy dla urzędników, w roku 1924 buduje jatki, bardzo ładne, przeraabia dawniejsze koszary wojskowe na szkoły powszechne, brak których dawał się odczuwać bardzo. W roku 1924 Gostynin łączy się ze światem przez uruchomienie linii kolejowej Płock — Kutno — Łódź. Już przed wojną parafia Gostynińska buduje kościół dzięki inicjatywie ks. dziekana Edwarda Szczodrowskiego, który ukończony zostaje w 1924 roku, a konsekrowany w 1927. Kościół wystawiony pod wezwaniem Świętego Marcina przedstawia się, jako monumentalny budynek w stylu neoromańskim, imponujący i stanowiący prawdziwą ozdobę miasta. Ks. dziekan A. Kaczyński kontynuuje dzieło swego poprzednika, wykańczając wewnętrznie świątynię, oraz dając oparkanie kościołowi, przez co zostało uwidocznione całe piękno, a ulica Płocka zmieniła swój wygląd.

W roku 1927 miasto buduje duży dom, który miał być przeznaczony na dom dla robotników.

Wydział Powiatowy Gostyniński w roku 1924 przystępuje do budowy szpitala powiatowego, którego ani miasto, ani powiat dotąd nie miało. Szpital zostaje uruchomiony w grudniu 1926 r. i pod zarządem Dyr. Szpitala D-ra Lewickiego rozwija się doskonale.

Celowa gospodarka Wydziału Powiatowego Sejmiku Gostynińskiego sprzyja rozwojowi miasta, bowiem sejmik buduje szosy, prowadzące do miasta, dające przez to samo możliwość większego rozwoju. W roku 1933 miasto zyskuje oświetlenie od elektrowni płockiej, przeprowadzając takowe kablami z Płocka do Gostynina. Wprawdzie i dotąd miasto miało elektryczne oświetlenie, było to jednakże światło czasowe, źle oświetlające, maszyny zbyt małe, aby wydołać zapotrzebowaniu.

W roku 1929 Zarząd Miejski sprawę oświetlenia popchnął naprzód, spruwadzając w tym celu maszynę parową. Monumentalny gmach szkoły, której budowę rozpoczęto w roku 1928, oto dorobek kulturalny Gostynina, kilkunastu lat niepodległości państwowej. Olbrzymi stadion im. Marszałka Piłsudskiego kończy inwestycje, jakie Zarząd Miejski i Sejmik dały miastu. O trzy kilometry od Gostynina Wojewódzki Związek Międzykomunalny wybudował już kilka pawilonów, a zamierza

w przyszłości wybudować więcej, Szpitala Psychiatrycznego dla umysłowo chorych.

Miasto rozwinęło się znacznie. Przybywa dużo domów, powstają nowe ulice i widać na każdym kroku, że Gostynin w niedługim czasie zmieni całe swe oblicze, pozostając schludnym i miłym miasteczkiem, podobnym do miast na zachodzie, posiadających tyle uroku i wdzięku że przykuwają oczy przybysza.

Dr. Czesław Wojciechowski.

## WŁADZE, URZĘDY, INSTYTUCJE PAŃSTWOWE, ZWIĄZKI I ORGANIZACJE W GOSTYNINIE.

*Starostwo* — ul. Kutnowska 43. Starosta — Kossobudzki Konstanty, wicestarosta — Jeziński Wiesław. Referat: Społeczno-Polityczny — Mucwicestarosta — Jeziński Waclaw. Referaty: Społeczno-Polityczny — Muczniewski Eugeniusz, Administracyjno-Prawny — Horodyski Tadeusz, Karno-Administracyjny — Włoczeńska Janina.

*Wydział Powiatowy*. Przewodniczący — star. Kossobudzki Konstanty, zastępca — Jeziński Wiesław, członkowie: Rodziński Michał (gm. Skrzany), Ciećwierz Waclaw (gm. Gostynin), Küester Franciszek (gm. Czeremo), Florczak Feliks (gm. Skrzany), Łykowski Kazimierz (gm. Sanniki) i Gospodarowicz Józef (gm. Rataje).

*Urząd skarbowy* — nac. Czajka Franciszek.

*Koedukacyjne gimnazjum im. Tadeusza Kościuszki* — dyr. Sokorski M. *Katolickie Stowarzyszenie Męskie* — prezes Podel Władysław.

*Przysposobienie Wojskowe i Wychowania Fizycznego*. Prezes — starosta Kossobudzki Konstanty, komendant powiatowy — major Hajzik Antoni.

*Związek Młoda Wieś* — prezes — Pieniążek Stanisław.

*Związek Młodzieży Ludowej* — Pajewski Stanisław.

*Powiatowe Koło Przyjaciół Harcerstwa*. Przewodniczący — Włodzimierz Miśkiewicz, wiceprzew. — Aneta Oleszkiewiczowa, skarbnik — Roman Święcicki, sekretarz — Ciszewski Jerzy.

*Wyznanie ewangelicko-augsburskie* — pastor Jungtor Eugeniusz (Gostynin), past. Gutknecht Bruno (Gąbin), past. Kelm Edward (Nowa Wieś).

*Wyznanie mojżeszowe* — rabin Borensztejn (Gostynin), rab. Unger (Gąbin).

*Gmina żydowska* — (Gostynin) — Pinczewski Lejb Mojsze.

*Zarząd Miejski m. Gostynina*. Burmistrz — Jarmoliński Michał, wiceburmistrz — Dąbrowski Władysław. Ławnicy: Kozuchowski Władysław, Malanowski Władysław.

Rada liczy 16 radnych (z wyboru 1934 r.).

*Liga Morska i Kolonialna* — prezes zarządu powiatowego sędz. grodz. Tuszyński Antoni.

Zrzeszenie Pow. Związku Pracy Obyw. Kobiet — przewodnicząca Kosobudzka Hanna.

Polski Czerwony Krzyż — przewod. — dr. powiatowy Krzemiński Tadeusz.  
Związek Strzelecki — prez. — burm. Jarmoliński Michał.

Zawodowa Szkoła Doksztalcająca — kier. Ciećwierz Wacław.

Koło Pow. Towarzystwa Przyjaciół Młodzieży Akademickiej. Założone 21 stycznia 1936 r., prezes — vacat. wicepr. — dr. Eugeniusz Wilczkowski, skarbnik — Stefan Rudziński, sekretarz — Czaykowski Bronisław.

Związek Młodzieży Wiejskiej „Wici” — Czapski Andrzej.

Towarzystwo Przyjaciół Harcerstwa — przewodniczący — Miśniakiewicz Włodzimierz, komendant — ks. Kolator Bronisław.

Okręgowe Towarzystwo Organizacji i Kółek Rolniczych — prezes Skarzyński Wiesław.

Koło Gospodyń Wiejskich przy O. T. O. i K. R. prezeska — Pyszkowska.

Związek Legionistów i P. O. W. — prezes — Machowski Władysław, burmistrz m. Gąbina.

Związek Rzemieślników Chrześcijan — prezes — Pasiński Bolesław.

Związek Oficerów Rezerwy — prezes — burm. Jarmoliński Michał.

Związek Nauczycieli Szkół Powszechnych — prezes — kier. Ciećwierz Bolesław.

Koło Urzędników Skarbowych — prezes — Gonet Antoni.

Powiatowe Koło L. O. P. P. — prezes — Kossobudzki Konstanty.

## Władze, urzędy i instytucje państwowe.

Prezydent Rzeczypospolitej Polskiej — Prof. **IGNACY MOŚCICKI**.  
Warszawa — Zamek.

**PREZYDIUM RADY MINISTRÓW**  
Warszawa, Krakowskie Przedmieście 46-48.

Premier — Gen. Sławoj- Składkowski.

**SEJM i SENAT**  
Warszawa, ul. Wiejska Nr. 4, 6, 8.

Marszałek Sejmu — Stanisław Car.

Marszałek Senatu — Aleksander Prystor.

Posłowie okręgu plockiego, obejmującego powiaty: plocki, płoński i gostyniński — Hanebach Antoni (urzędnik samorządowy), Kaczorowski Klemens (rolnik).

**MINISTERSTWO SPRAW WEWNĘTRZNYCH**  
Warszawa, Nowy Świat 69.

Minister — dr. Felicjan Sławoj-Składkowski, gen. dyw.

**WOJEWÓDZTWO WARSZAWSKIE**  
Warszawa, Ujazdowska 5.

Wojewoda — Nakoniecznikoff-Klukowski Bronisław, wicewojewoda — Godlewski Franciszek.

**STAROSTWA.**

**Plock** — ul. P. O. W. 15, gmach państwowy. Starosta Leon Różałowski, wicestarosta dr. Fr. Pustelnik.

**Referaty:** ref. Bezpiecz. i Porządku Publicz. — referendarz Kościółko Stanisław, ref. Wojskowy — Ostrowski Franciszek; ref. karny — ref. Stanisław Krzemiński; ref. admin.-prawny — refer. dr. Rumiński Andrzej.

**Wydział Powiatowy Plocki** — Przewodniczący — starosta Leon Różałowski; członek. — Dłużniewski Lucjan, Dłużniewo, gm. Drobin; Jaźwiński Teofil, Ślepkowo, gmina Rogozino; Kaczorowski Klemens, Brwilno, gm. Biała; Kalinowski Wład. Czerniewo, gm. Rogozino; Pawlak Ignacy, w. i gm. Rogozino, Piwnicki Sikórz.

**Gostynin** — Starosta — Kosobudzki.

**Lipno** — Starosta — Muszyński.

**Mława** — Starosta — Rybicki.

**Płoński** — Starosta — Derecki.

**Pułtusk** — Starosta — Bohdan Kaczorowski.

**Rypin** — Starosta — Wł. Baranowski.

**Sierpc** — Starosta — Morawski.



**Aparaty fotograficzne**  
**„KODAK”**  
o r a z  
**BŁONY DO APARATÓW**  
poleca  
**f. „B-cia DETRYCHOWIE”,**  
**PŁOCK, P. O. W. 13.**



### Księgarnia Polska

antykwarnia

Plock, Tamśka 4. tel. 14 87.

Kupno i sprzedaż książek używanych

Materiały piśmienne po cenach najniższych

### Drukarnia Polska

Plock, ul. Tamśka 4, tel. 14-87

przyjmuje wszelkie roboty

d r u k a r s k i e

Ceny konkurencyjne!



## POLICJA PAŃSTWOWA.

Ministerstwu Spraw Wewnętrznych podlega Policja Państwowa, na czele której stoi Komenda Główna.

### KOMENDA GŁÓWNA POLICJI PAŃSTWOWEJ Warszawa, Nowy Świat 67.

Komendant Główny: gen. Kordian Zamorski.

Komendantem wojewódzkim Policji Państwowej województwa Warszawskiego jest insp. Władysław Łoziński.

W powiatach znajdują się komendanci powiatowi, którym podlegają komisariaty i posterunki Policji Państwowej w powiecie.

### KOMENDY POWIATOWE P. P.

**PŁOCK** — Komendant powiatowy: nadkomisarz Marian Gąsiewicz. Wydział Śledczy — kierownik: asp. Łukaszewski C. Komisariat P. P. miasta Płocka — kierownik: asp. Marchlewicz B.

**GOSTYNIN** — podkomisarz: Kazimierz Gozdowski.

**LIPNO** — komisarz: R. Leśniewski.

**SIERPC** — asp. Gajewski.

**PŁOŃSK** — podkomisarz: Ruszczyński St.

### OCHRONA POGRANICZA.

Wzdłuż granicy polsko-niemieckiej, na terenie powiatów: mławskiego i przasnyskiego służbę graniczną pełnią oddziały Korpusu Ochrony Pogranicza. Maz. Inspektorat Okręgowy Straży Pogran. w Ciechanowie.

### MINISTERSTWO SPRAW ZAGRANICZNYCH Warszawa, Wierzbowa 1.

Minister — Józef Beck.

### MINISTERSTWO SPRAW WOJSKOWYCH Warszawa, ul. Nowowiejska 1-5.

Minister — Gen. Dyw. Tadeusz Kasprzycki.

### MINISTERSTWO SKARBU Warszawa, ul. Rymarska 3-5.

Minister: Eugeniusz Kwiatkowski.

### OKRĘGOWA IZBA SKARBOWA W WARSZAWIE Warszawa, Lindeya 14.

Okręgowej Izbie Skarbowej Warszawskiej podlegają Urzędy Skarbowe powiatów Mazowsza Płockiego i ziem sąsiednich, wraz z innymi powiatami województwa warszawskiego.

## URZĘDY SKARBOWE.

*Płock*, Rynek Kanoniczny 4 — naczelnik: Bronisław Dobrzyński; zastępca: Zygmunt Stanczewski.

### URZĄD SKARBOWY AKCYZ I MONOPOLI PAŃSTWOWYCH W PŁOCKU (Pl. Narutowicza 4).

Teren działania — powiaty: płocki, gostyniński, płoński, sierpecki, mławski i rypiński. Powiaty ciechanowski, przasnyski, makowski i pułtuski należą do Okręgowego Urzędu Skarbowego Akcyz i Monopoli Państwowych w Warszawie, powiat lipnowski — do Włocławka.

Przy Urzędach Skarbowych Akcyz i Monopoli Państwowych utworzone są Brygady Kontroli Skarbowej.

Naczelnik Urzędu Skarbowego Akcyz i Monopoli Państwowych w Płocku: Włodarzewski Zygmunt; zastępca: Gerwazy Gedroyć.

### REJONY KONTROLI SKARBOWEJ.

*Płock* — powiaty: płocki i gostyniński; kierownik: Michalczyk J.

*Płoński* — powiaty: płoński i sierpecki; kierownik: Wacław Cichocki.

*Mława* — powiaty: mławski i rypiński; kierownik: Waciórski Jan.

### MINISTERSTWO SPRAWIEDLIWOŚCI. Warszawa, ul. Długa 7.

Minister: Grabowski Witold.

### SĄD APELACYJNY W WARSZAWIE Plac Krasińskich 3.

Okręg Apelacyjny — Warszawa, obejmuje Sądy Okręgowe w Białymstoku, Łodzi, Łomży, Piotrkowie, *Płocku*, Siedlcach, Sosnowcu, Warszawie.

Pod koniec 1933 roku Sąd Okręgowy we Włocławku został skasowany i z obchodzących nas bliżej powiatów — *lipnowski*, należący poprzednio do Włocławka został włączony do Sądu Okręgowego w Toruniu.

### SĄD OKRĘGOWY W PŁOCKU

Obejmuje powiaty: płocki, ciechanowski, gostyniński, mławski, płoński, przasnyski, rypiński i sierpecki.

Powiat makowski należy do Sądu Okręgowego w Łomży, powiat pułtuski — do Sądu Okręgowego w Warszawie.

### SĄD OKRĘGOWY W PŁOCKU Plac Narutowicza 6.

Prezes: Guszowski Kazimierz.

Wiceprezes: L. Zychliński.



Sędziowie Okręg.: Jarmołowicz Walerian, Renc Eugeniusz, Rogowski Stanisław, przew. Wydz. Karnego, Rudowicz-Thun Mieczysław, Sochacki Ziemowit, Wyczański Kazimierz, Zadernowski Brunon.

#### SĘDZIOWIE OKR. ŚLED CZY.

*Płock* — vacat (p. o. as. Gierzyński).  
*Mława* — sędz. grodz. p. o. Henryk Victor.  
*Sierpc i Rypin* — Brzeziński M.  
 Nacz. Sekr. Sądu — Rywczak Antoni.

#### URZĄD PROKURATORSKI

Prokurator: Szczyciński Władysław.  
 Zastępca Prokuratora: Wiceprokurator Henryk Stanisław Hausbrandt.  
 Wiceprokurator: Zygmunt Kozanecki.  
 Podprokuratorzy: Rogalewicz Kazimierz, Malinowski Zbigniew, Askanas Kazimierz.  
 Nacz. Sekretarz Prok.: Majewski Władysław.

#### WYDZIAŁ ZAMIEJSCOWY W MŁAWIE.

Przewodn.: wiceprezes Sakowicz Roman.  
 Sędziowie Okr.: Warmcki Aleksander, Kondracki Jan, Kozłowski Wacław.  
 Nacz. Sekr. Wydz.: Lencki J.  
 Kierownik Wiceprokurator Madey Marian Ryszard.  
 Podprokurator Andrzej Łada Bienkowski.

#### SĄDY GRODZKIE

*Płock* — Kier. S. G. Blank Karol, S. G. Cichocki Witosław, Dulęba Feliks, as. Waśniewski Janusz.  
*Ciechanów* — S. g. Krajewski Marian, Bienkowski Feliks.  
*Chorzele* — S. g. Burmakiński Jan.  
*Gąbin* — S. g. Syski Stanisław.  
*Gostynin* — S. g. Tuszyński Antoni.  
*Kuczubork* — S. g. Łukaszewicz Mikołaj.  
*Mława* — S. g. Kasperowicz Zbigniew, p. o. s. Umbreit Fr. B.  
*Płońsk* — S. g. Mikołaj Czerniawski i Wawrzyński M.  
*Przasnysz* — S. g. Kaniak Edward.  
*Rypin* — S. g. Słyszko Bazyl, Żochowski Stanisław.  
*Sierpc* — S. g. Karwatowski Walerian p. o., as. Bock R.  
*Wyszogród* — S. g. Karwowski Czesław.

Na terenie powiatu *makowskiego* Sądy Grodzkie istnieją w Makowie Mazowieckim i Różanie; na terenie powiatu *pultuskiego* — w Nasielsku, Pultusku i Wyszowie; na terenie pow. *lipnowskiego* w Lipnie.

#### NOTARIUSZE NA TERENIE SĄDU OKRĘGOWEGO W PŁOCKU

*Płock* — Płoski Eugeniusz, Sima Ryszard, Tyc Antoni, Wilczyński Aleksander, Zieliński Stefan.  
*Chorzele* — Długokęcki Lucjan.  
*Ciechanów* — Królikowski Stanisław, Wiesław Jaśkiewicz.  
*Gąbin* — Stanisław Mitkiewicz-Żółtok.  
*Gostynin* — Gustowski Jan.  
*Mława* — Bierzyński Jan Kanty, Ganszer Mieczysław, Przybora Michał, Gurbki Wacław.  
*Płońsk* — Kaznowski Ludwik, Pachelski Stefan.  
*Przasnysz* — Zenczykowski Tadeusz.  
*Raciąż* — Rogalewicz Jan.  
*Rypin* — Arendt Cz., Żochowski Władysław.  
*Sierpc* — Jasiński Edward.

#### PISARZE HIPOTECZNI

*Płock* — Luxenburg Jerzy (okręg.), Godecki Tomasz (okręg.), Kawiecki Juliusz (pow.).  
*Ciechanów* — Radzyński Władysław.  
*Gostynin* — Jabłoński Jan.  
*Mława* — Genne Romuald, Rosiński Czesław.  
*Płońsk* — Dygowski Ignacy.  
*Przasnysz* — Przybylski Feliks.  
*Rypin* — Gronwald Edward.  
*Sierpc* — Kraszewski Tadeusz.  
*Pultusk* — Sikorski Antoni.  
*Lipno* — Świtalski Roman.

#### ADWOKACI

*Płock* — Baliński Józef, Piłsudskiego 1, Forbert Leon, ul. Kościuszki 7, Kozielski Marek Zygmunt, Piekarska 5, Klinkowstein Izaak Lewin, P. O. W. 8, Kwasięborski Mieczysław, Sienkiewicza 8, Lutyński Roman Wincenty, Sienkiewicza 13, Mayzner Kaz. 3-go Maja 5, Przymanowski Stanisław, Dominińska 5, Staszewski Jerzy, Kościuszki 4, Tyński Elias, Tumska 16, Zgliczyński Stan., Piłsudskiego 2, Nichtberger Szymon, Kościuszki 1, Gieser Gustaw, Tumska 8, Flek Eliezer, Tumska 10, Zarchin Salomon, Sienkiewicza 18.

Delegatem Rady Adwokackiej jest M. Z. Kozielski, zastępcą — K. Mayzner.

*Ciechanów* — Olszewski Stefan Błażej, Warszawska 19, Olszewski Bolesław, Zakroczymska, Ogrodowski Franciszek, Zakroczymska.

*Gostynin* — Święcicki Mieczysław, 3 Maja 6.

*Mława* — Blum Manus, Stary Rynek, Heryng Jerzy Karol, Żeromskiego 8, Płoska Jadwiga, ul. Żeromskiego 8, Reinhard Walery Feliks, Reymonta 8, Wierzbicki Grzegorz Józef, Reymonta 7, Zajewski Franciszek, Reymonta 3.

*Płońsk* — Dobaczewski Tadeusz, Kamiński Eugeniusz, Łapicki Józef.

*Przasnysz* — Bojańska Amelia, Piłsudskiego 73.

*Pułtusk* — Deligtisch Mendel, 8 Maja 14, Szmit Saturnin Marian,  
ul. Ś-to Jańska 6.

*Rypin* — Pelka Włodzimierz, Sobociński Hilary.

*Sierpc* — Dowsin Kazimierz, Wysocki Zdzisław.

*Lipno* — Keller Edward Kazimierz, ul. Piłsudskiego 17, Szostek Adam,  
Gdańska 50, Tuchowski Jan Jerzy.

#### OBRONCY PRZY SĄDACH GRODZKICH.

*Chorzele* — Olszewski Adam, Rykowski Heliodor.

*Ciechanów* — Berland Aleksander, Milewski Stanisław.

*Gąbin* — Pietrzak Franciszek.

*Gostynin* — Przybylski Feliks.

*Kuczborg* — Brzozowski Henryk, Dobrzyński Józef.

*Mława* — Markuszewski Bolesław.

*Płońsk* — Skorupski Władysław.

*Przasnysz* — Burchacki Kazimierz.

*Rypin* — Gratkowski Ignacy, Gumiński Roman, Kosakowski Bolesław.

*Sierpc* — Kołakowski Jerzy, Ossowski Piotr.

*Wyszogród* — Pyszkowski Kazimierz.

#### KOMORNICY

*Płock* — Jachnis Michał (Rewir I) i Szkopański Leonard (Rewir II).

*Rewir I.* Zachodnia część m. Płocka od rz. Wisły do płn. granicy miasta z przecięcia ulic Mostowej i Tumskiej. Wsie: Jędrzejewo i Kostrogaj. Gm.: Brwilno, Brudzeń, Drobin, Kleniewo, Lelice, Majki, Starożreby i Zagoty.

*Rewir II.* Wschodnia cz. m. Płocka od rz. Wisły do północnej granicy miasta z przecięcia ul. Mostowej i Tumskiej. Przedmieście Radziwie.

Gm.: Bielino, Łubki, Miszewo Murowane i Rogozino.

*Ciechanów* — Skarzyński Paweł, Tiuchtiej Stanisław.

*Gąbin* — Paliwoda Józef.

*Gostynin* — Maciejewski Jan.

*Kuczborg* — Szukuc Aleksander.

*Mława* — Biedrzycki Wincenty.

*Płońsk* — Pelka Konstanty, Siarkiewicz Henryk Rafał.

*Przasnysz* — Mieczysław Różewski.

*Rypin* — Dobrowolski Szczepan Władysław, Makowski St.

*Sierpc* — Girszewski St.

#### WIĘZIENIE.

W Płocku znajduje się więzienie I klasy.

Naczelnik więzienia — Raczyński Juliusz.

Depozyty więzienia — Heller Bolesław.

Dział wykształeniowy — Koperski Zygmunt.

Dział pracy — Kotyński Stanisław.

Dział gospodarczy — Zdunek Czesław.

Dział administracyjny — Lewandowski Stanisław.

#### MINISTERSTWO WYZNAŃ RELIGIJNYCH I OŚWIECENIA PUBLICZNEGO

Warszawa, Aleja Szucha 25.

Minister: prof. Wojciech Świątosławski.

OKRĘG SZKOLNY WARSZAWSKI

Warszawa, ul. Bagatela 12.

Kurator: Ambroziewicz.

Teren działania Okręgu — województwo warszawskie i łódzkie.

#### SZKOŁY W PŁOCKU:

##### Szkoły średnie ogólnokształcące.

Państwowe Gimnazjum męskie im. Władysława Jagiełły w Płocku,  
ul. 3-go Maja 32. Dyrektor Nałęcz Marian.

Państwowe Gimnazjum męskie im. Marszałka Stanisława Małachowskiego  
w Płocku, ul. Małachowskiego 1, dyr. Fr. Hilczer.

Państwowe Gimnazjum żeńskie im. Hetmanowej Reginy Żółkiewskiej  
w Płocku, ul. P. O. W. 23, dyr. dr. Romana Pachucka.

Prywatne Gimnazjum męskie im. św. Stanisława Kostki przy Seminarium  
Duchownym w Płocku, dyr. ks. dr. Strzeszewski Bolesław.

Od roku szkolnego 1934—35 gimnazja według nowego ustroju szkolnego  
posiadają tylko 4 klasy. Warunki przyjęcia do I-szej klasy nowego gimnazjum:  
ukończenia 6-ciu klas szkoły powszechnej, przy większym napływie  
kandydatów — egzamin konkursowy; wiek od 12 do 16 lat.

##### Szkoły Zawodowe.

Państwowa Koedukacyjna Szkoła Handlowa w Płocku, ul. Misjonarska  
21, dyr. Wł. Wróbel.

Szkoła Organistowska w Płocku, ul. Tumska 1. Założona w 1917 r. przez  
J. E. Ks. Arcybiskupa Antoniego J. Nowowiejskiego, staraniem ks. kan.  
J. Antoniaka. Zaliczona do szkół artystycznych średnich. Kurs 4-roletni.  
Przyjmowani są kandydaci z ukończoną szkołą powszechną. Dyrektor Mar-  
celi Karczemny.

Prywatna Żeńska Szkoła Ogrodnicza w Płocku, od roku szkolnego  
1936/37 przekształca się na Koedukacyjne Kursa Ogrodnicze jednoroczne,  
dyr. Adela Żurowska.

Kurs Krawiecko-Bieliźniarski Z. P. O. K. w Płocku, ul. Dobrzyńska 6,  
dyr. Janina Maciejowska.

Prywatna Żeńska Średnia Szkoła Zawodowa Bolesławy Jarząbkówny.  
Płock, ul. Kościuszki 6. (Nauka trwa 3 lata — zakres 6 kl. gimn., prowadzone  
jest Krawiectwo damskie i gospodarstwo domowe) dyr. Zofia Orbaczevska.

Szkoła Rolnicza im. Okręgowego Towarzystwa Płockiego w Niegłosach  
pow. płockiego, utrzymywana przez Sejmik Powiatowy Płocki. Dyr. Stan.  
Kałużyński.

Szkoła Rolnicza Żeńska w Trzepowie, utrzymywana przez płocki Sejmik  
Powiatowy. Dyr. Anna Władichówna.

Publiczna Szkoła Doksztalająca Zawodowa (koedukacyjna) Płock, Aleje 17. Kier. Leon Dorobek.

Ukończenie szkoły niezbędne jest przy egzaminach czeladniczych. Kurs 3-letni, na I-szy kurs wymagane jest świadectwo z ukończenia 5 oddziałów szkoły powszechnej, egzamin sprawdzający z języka polskiego i rachunków; wiek 14—18 lat.

### ROCZNE KOEDUKACYJNE KURSY OGRODNICZE W PŁOCKU. Ul. Padlewskiego 2. Telefon Nr. 10-21.

Zadaniem Kursów jest praktyczne i teoretyczne przygotowanie młodzieży wiejskiej do samodzielnej pracy ogrodniczej, celem podniesienia dochodowości gospodarstw rolnych.

Nauka trwa na Kursach 11 miesięcy i odbywa się od 15 stycznia do 15 grudnia. Program nauk obejmuje: urządzenie i prowadzenie gospodarstw ogrodniczych, sadownictwo, warzywnictwo, kwaciarstwo, przetwórstwo owoców i warzyw, pszczelarstwo, rachunki, higiena, religia i język polski z nauką obywatelstwa.

#### Warunki przyjęcia na kursy.

Na kursy przyjmuje się kandydatów i kandydatki w wieku od lat 18 do 25, posiadających dostateczny rozwój fizyczny, którzy:

- 1) ukończyli szkoły przysposobienia rolniczego,
- 2) ukończyli szkoły przysposobienia gospodyń wiejskich,
- 3) ukończyli szkołę powszechną i osiągnęli III-ci stopień P. R.,
- 4) nie przeszli przez szkolnictwo rolnicze, lecz posiadają wykształcenie ogólne, odpowiadające co najmniej 7 oddziałom szkoły powszechnej i przebyli praktykę ogrodniczą lub rolniczą, uznaną przez Radę Pedagogiczną Kursów za odpowiednią.

Podania o przyjęcie na Kursy należy składać w kancelarii Kursów w terminie do 1 stycznia.

Do podania winny być dołączone:

- a) Własnoręcznie napisany życiorys,
- b) metryka urodzenia na druczku,
- c) świadectwo moralności o ile od wystąpienia ze szkoły minęło więcej niż jeden rok,
- d) dowody, dotyczące punktów 1, 2, 3, 4 (patrz warunki przyjęcia).

#### Inspektorat Szkolny.

Płocki Inspektorat Szkolny, obejmuje pow.: płocki i gostyniński. Inspektor Pruszyński. Zastępcy: Kosikowski T., Bronowski W.

#### Szkoły Powszechne.

- Nr. 1. Płock, Aleje 17. — Kier. L. Dorobek.
- Nr. 2. Płock, 1-go Maja 3 — kier. L. Gutkowski.
- Nr. 3. Płock, Dobrzyńska 17 — kier. A. Zmysłowski.
- Nr. 4. Płock, Aleje 17 — kier. St. Pernej.

- Nr. 5/7. Płock (Powiśle) — Radziwie — kier. E. Gessek.
- Nr. 6. Płock, 1-go Maja 3 — kier. Zybortówna Cz.
- Nr. 8. Płock, Kościuszki — 9 kier. M. Brombergerówna.

### POWIAT PŁOCKI.

#### Gmina Biała.

- Biała* — p. o. kier. Dzierżanowski Franciszek, 3-klasowa.  
*Dziarnowo* — Nowiński Zygmunt, 1-klasowa.  
*Maszewo Małe* — p. o. kier. Drungowa Melita, 3-klasowa.  
*Proboszczewice* — p. o. kier. Miąskiewicz Romuald, 3-klasowa.  
*Sikórz* — Koźmińska Henryka, 1-klasowa.  
*Suchodół* — Rogozińska Stanisława, 1-klasowa.  
*Trzepowo* — Majewski Jan, 1-klasowa.  
*Włoczewo* — Kamiński Zygmunt, 1-klasowa.  
*Wyszyna* — Piotrowska Zofia, 1-klasowa.

#### Gmina Bielino.

- Bielino Nowe* — Kelbert Robert, 1-klasowa.  
*Cekanowo* — Copiński Piotr, 1-klasowa.  
*Gulczewo* — Babecka Feliksa, 1-klasowa.  
*Liszyno* — Łowicka Julia, 1-klasowa.  
*Mirostów* — Staniszewski Aleksander, 1-klasowa.  
*Ośnica* — p. o. kier. Skalmowski Bolesław, 7-klasowa.  
*Stupno* — p. o. kier. Grzywiński Józef, 3-klasowa.

#### Gmina Brudzeń.

- Bądkowo Kościelne* — Czachorowski Władysław, 1-klasowa.  
*Bądkowo Rochny* — Świdorski Tomasz, 1-klasowa.  
*Karwosieki-Noskowice* — Koźmiński Władysław, 1-klasowa.  
*Murzynowo* — Klecówna Aniela, 1-klasowa.  
*Mysłiborzyce* — kier. Dzierżanowski Stanisław, 2-klasowa.  
*Siecień* — p. o. kier. Wójcik Stefan, 3-klasowa.  
*Strupczewo* — p. o. kier. Nowakowski Marcin, 2-klasowa.  
*Turza Mała* — kier. Grefkowicz Tadeusz, 2-klasowa.

#### Gmina Drobin.

- Chabowo* — Chybówna Franciszka, 1-klasowa.  
*Cieszewo* — p. o. kier. Sobociński Julian, 2-klasowa.  
*Drobin* — p. o. kier. Orzażewski Stanisław, 7-klasowa.  
*Młodochowo* — Seroka Aleksander, 1-klasowa.  
*Rogotwórska* — p. o. kier. Kościuch Józef, 3-klasowa.  
*Zalesie* — Kleniewski Józef, 1-klasowa.

#### Gmina Kleniewo.

- Bielsk* — kier. Łebkowski Władysław, 7-klasowa.  
*Ciachcin* — Jezierski Czesław, 3-klasowa.

*Dziedzice* — Ligunza Tadeusz, 1-klasowa.  
*Leszczyno Szlacheckie* — Karambowiczówna Helena, 1-klasowa.  
*Sęden* — Jesionek Stanisław, 1-klasowa.  
*Zagroba* — p. o. kier. Gumiński Teodor, 5-klasowa.

#### Gmina Lelice.

*Bonisław* — Malkiewicz Julian, 1-klasowa.  
*Lelice* — kier. Stelmach Stanisław, 3-klasowa.  
*Rogienice* — Piotrowski Kazimierz, 1-klasowa.

#### Gmina Łubki.

*Łubki* — p. o. kier. Zawalski Stefan, 4-klasowa.  
*Pilichówce* — p. o. kier. Andrzejak Tadeusz, 3-klasowa.  
*Sochocino Praga* — kier. Kozłowski Tadeusz, 2-klasowa.  
*Worowiec* — Stawicki Jan, 1-klasowa.

#### Gmina Majki.

*Chudzynek* — Chrapkowski Antoni, 1-klasowa.  
*Lęg Probostwo* — kier. Rogulski Paweł, 5-klasowa.  
*Słupia* — kier. Myśliński Romuald, 7-klasowa.

#### Gmina Małolin.

*Bodzanów* — p. o. kier. Walczak Adam, 7-klasowa.  
*Bulkowo* — Rosicka Eugenia, 1-klasowa.  
*Gąsewo* — Sławińska Cecylia, 1-klasowa.  
*Gromice* — Śniegocka Helena, 1-klasowa.  
*Krubice* — p. o. kier. Łabędzki Henryk, 3-klasowa.  
*Łętowo* — p. o. kier. Kazimierski Bolesław, 3-klasowa.  
*Reczyn* — Buczyński Władysław, 1-klasowa.  
*Rogowo Duchowne* — Borkowska Felicja, 1-klasowa.  
*Wiciejewo* — p. o. kier. Ratz Samuel, 3-klasowa.

#### Gmina Miszewo Murowane.

*Białobrzegi* — Oberländer Eryk, 1-klasowa.  
*Chylin* — Kłopotcki Apolinary, 1-klasowa.  
*Niestuchowo* — kier. Sikora Teodor, 3-klasowa.  
*Stanowo* — Bielski Stanisław, 1-klasowa.  
*Święcieniec* — kier. Szewczykiewicz Jan, 4-klasowa.  
*Zakrzewo* — p. o. kier. Spodniewski Henryk, 3-klasowa.

#### Gmina Rębowo.

*Drwały* — Parlicka Stefania, 1-klasowa.  
*Podgórze* — Siutkowski Ludwik, 1-klasowa.  
*Rakowo* — Kramer Alfred, 1-klasowa.  
*Rębowo* — Nogański Jerzy, 1-klasowa.

#### Gmina Rogozino.

*Białkowo* — p. o. kier. Gwiazdowicz Jan, 2-klasowa.  
*Boryszewo Nowe* — Droheim Artur, 1-klasowa.  
*Giółkowo* — p. o. kier. Halicki Tadeusz, 3-klasowa.  
*Czerniewo* — p. o. kier. Jagliński Henryk.  
*Męczenin* — Kościński Kazimierz, 1-klasowa.  
*Podolszyce* — Pomierny Tadeusz, 1-klasowa.  
*Radzanowo* — p. o. kier. Garwacki Bolesław, 3-klasowa.  
*Rogozino* — p. o. kier. Hinc Czesław, 3-klasowa.  
*Wolowa* — Sowula Marcin, 1-klasowa.

#### Gmina Staroźreby.

*Gora* — Kwiatkowski Wacław, 1-klasowa.  
*Karwowo Krzywanice* — p. o. kier. Karwowski Stefan, 3-klasowa.  
*Mieczyno* — Kalińska Irena, 1-klasowa.  
*Przedbórz* — p. o. kier. Kowalewski Jan Adam, 3-klasowa.  
*Rogowo* — p. o. kier. Biegański Władysław, 3-klasowa.  
*Staroźreby* — p. o. kier. Kadziński Jerzy, 7-klasowa.  
*Zdziar* — Tęczyński Antoni, 1-klasowa.

#### Gmina Święciec.

*Ciućkowo* — p. o. kier. Chochół Piotr, 3-klasowa.  
*Galki* — p. o. kier. Peciakowski Kazimierz, 3-klasowa.  
*Grotkówek* — Zarzycki Kazimierz, 1-klasowa.  
*Kobylniki* — p. o. kier. Sieciński Wiesław, 4-klasowa.  
*Nakwasin* — Synowiec Kazimierz, 1-klasowa.  
*Niżdzin* — p. o. kier. Sobótkowa Janina, 3-klasowa.  
*Orszymowo* — p. o. kier. Gołębiowski Stanisław, 5-klasowa.  
*Święcice* — p. o. kier. Kwaśniewska Czesława, 3-klasowa.

#### Gmina Zagoty.

*Bronowo Zalesie* — Krzyżanowska Aleksandra, 1-klasowa.  
*Giżyn* — Szewczykiewicz Walenty, 1-klasowa.  
*Strusin* — Buczkowski Henryk, 1-klasowa.  
*Tłubice* — p. o. kier. Siemiątkowski Leon, 2-klasowa.  
*Zagoty* — p. o. kier. Wojciechowska Maria, 2-klasowa.

#### Wyszogród.

Szkoła Nr. 1. — kier. Szymczewski Edward, 7-klasowa.  
 Szkoła Nr. 2. — p. o. kier. Szternowa Chaja, 7-klasowa.

### POWIAT GOSTYNIŃSKI.

#### Gostynin.

Szkoła powszech. Nr. 1. — kier. Ciećwierz Wacław, 7-klasowa.



Szkoła powszech. Nr. 2. — p. o. kier. Cieciewiczowa Irena, 7-klasowa.  
Szkoła powszech. Nr. 3. — Szulc Adolf Wilhelm, 1-klasowa.

#### Gmina Gąbin.

Szkoła powszech. Nr. 1. — kier. Forembki Bolesław, 7-klasowa.  
Szkoła powszech. Nr. 2. — p. o. kier. Rembaum, 7-klasowa.

#### Gmina Czeremno.

Czeremno — kier. Walczak Stanisław, 3-klasowa.  
Sady — Dering Bronisław, 1-klasowa.  
Świniary — Peltz Adolf Ewald, 1-klasowa.  
Wiączemin — Peltz Adolf, 1-klasowa.  
Wymyśle Niemieckie — Kühn Teodor, 1-klasowa.

#### Gmina Dobrzyków.

Borki — Frank Aleksander, 1-klasowa.  
Dobrzyków — p. o. kier. Gross Tadeusz, 3-klasowa.  
Grabie Niemieckie — Domin Jan, 1-klasowa.  
Grabie Polskie — Rzap Józef, 1-klasowa.  
Górki — Cichoszowa Irena, 1-klasowa.  
Korzeniówka — Nowakowska Sabina, 1-klasowa.  
Ludwików — Cichosz Kazimierz, 1-klasowa.  
Troszyn Niemiecki — Gatzke Teodor, 1-klasowa.  
Troszyn Polski — Bejger Jan, 1-klasowa.

#### Gmina Duninów.

Duninów Duży — Kuczyńska Maria, 1-klasowa.  
Duninów Nowy — p. o. kier. Rutkowski Waclaw, 3-klasowa.  
Goreń — kier. Szewczyk Waclaw, 2-klasowa.  
Gorzechowo — Nowak Jan, 1-klasowa.  
Julianów — Drzewiecki Władysław, 1-klasowa.  
Kamion — Jeszke Zofia, 1-klasowa.  
Karolewo — Klattowa Anna, 1-klasowa.  
Lipianki — p. o. kier. Sławianowski, 2-klasowa.  
Mokre Niemieckie — Wiesinger Wilhelm, 1-klasowa.  
Sędeń — p. o. kier. Oleksiak Wincenty, 2-klasowa.  
Soczewka — p. o. kier. Pawłowicz Józef, 5-klasowa.  
Środeń — Mordzewski Bogumił, 1-klasowa.  
Emilianów — Szafrancowa Halina, 1-klasowa.

#### Gmina Lucień.

Lucień — Kwiatkowska Marianna, 1-klasowa.  
Miałkówka — p. o. kier. Starzyńska Stefania, 2-klasowa.  
Nowa Wieś — p. o. kier. Czarnecka Stanisława, 3-klasowa.  
Podgórze — Chybowski Edward, 1-klasowa.  
Zwoleń — Trojanowski Ludwik, 1-klasowa.

#### Gmina Łąck.

Budy Dolne — Malesowa Czesława, 1-klasowa.  
Góry — Widziński Józef, 1-klasowa.  
Grabina — p. o. kier. Gołębiowski Edmund, 2-klasowa.  
Łąck — p. o. kier. Bruhman Bolesław, 3-klasowa.  
Poplacin — Czapliska Helena, 1-klasowa.  
Wincentowo — p. o. kier. Wojciechowski Kazimierz, 2-klasowa.  
Wólka Łącka — Kowalczykowa Stanisława, 1-klasowa.  
Zdwórz — Bromke Edward, 1-klasowa.

#### Gmina Pacyna.

Adamów — p. o. kier. Szewczyk Szymon, 2-klasowa.  
Helenów — Borkowski Tadeusz, 1-klasowa.  
Kamień — p. o. kier. Olak Jan, 2-klasowa.  
Lipińskie — Budnicki Lucjan, 1-klasowa.  
Luszyn — Początkówna Ryszarda, 1-klasowa.  
Łuszczanów — Strzałkowski Bolesław, 1-klasowa.  
Pacyna — p. o. kier. Strynkiewicz Bronisław, 4-klasowa.  
Remki — Jackowska Helena, 1-klasowa.  
Robertów — Arcichowska Ludwika, 1-klasowa.  
Topólno — Czarnecka Józefa, 1-klasowa.  
Wola Pacyńska — Lesiakowa Janina, 1-klasowa.

#### Gmina Rataje.

Baby — Abramowicz Ksawery, 1-klasowa.  
Białotarsk — kier. Przybyłowicz Roman, 4-klasowa.  
Budy Kozickie — Różański Józef, 1-klasowa.  
Choińek — Górska Zofia, 1-klasowa.  
Jastrzębia — Wójcikowa Helena, 1-klasowa.  
Kozice — Ostrowski Mieczysław, 1-klasowa.  
Krzywie — p. o. kier. Śląska Irena, 2-klasowa.  
Rębów — p. o. kier. Sarzałowa Leokadia, 3-klasowa.  
Sokolów — p. o. kier. Rewekant Leon, 4-klasowa.  
Zuzinów — Jarzyński Tadeusz, 1-klasowa.

#### Gmina Sanniki.

Czyżew — Oleszkiewiczówna Zofia, 1-klasowa.  
Krubin — Rybacki Kazimierz, 1-klasowa.  
Lwówek — Liedke Rudolf, 1-klasowa.  
Osmolin — p. o. kier. Siólkowski Lucjan, 4-klasowa.  
Sanniki — p. o. kier. Kowalczyk Marian, 7-klasowa.

#### Gmina Skrzany.

Leśniewice — Dutkiewicz Paweł, 1-klasowa.  
Nowa Wieś — Szrodt Włodzimierz, 1-klasowa.  
Osiny — Grochowski Leon, 1-klasowa.

*Saliki* — p. o. kier. Ręczyńska Barbara, 2-klasowa.  
*Sierakówek* — p. o. kier. Żółtowski Józef, 3-klasowa.  
*Skrzany* — Orłowski Stanisław, 1-klasowa.

#### Gmina Słubice.

*Alfonsów* — Świetlik Czesław, 1-klasowa.  
*Barcik* — Kowalska Władysława, 1-klasowa.  
*Brzezia* — Jagocki Jan, 1-klasowa.  
*Piotrkówek* — p. o. kier. Strzeszewski Stefan, 2-klasowa.  
*Potok Biały* — p. o. kier. Jakubowska Janina, 2-klasowa.  
*Sielce* — Marchewka Alfons, 1-klasowa.  
*Słubice* — p. o. kier. Olewińska Stanisława, 4-klasowa.  
*Studzieniec* — Lepiesza Julia, 1-klasowa.  
*Wólka Wysoka* — Stołowski Zygmunt, 1-klasowa.  
*Zych Niemiecki* — Dallmanowa Olga, 1-klasowa.  
*Zych Polski* — Sawera Jacek, 1-klasowa.

#### Gmina Szczawin.

*Gorzewo Szczawińskie* — p. o. kier. Rokicki Lech, 3-klasowa.  
*Jesionka* — Bralski Henryk, 1-klasowa.  
*Osowia* — p. o. kier. Zawadzki Wojciech, 3-klasowa.  
*Mellerów* — Chrzanowski Stanisław, 1-klasowa.  
*Skrzeszewy* — p. o. kier. Kopeć Jan, 4-klasowa.  
*Stefanów* — p. o. kier. Czarnecka Maria, 3-klasowa.  
*Szczawin* — p. o. kier. Śmiechowski Teodor, 4-klasowa.  
*Trębki* — p. o. kier. Lewandowski Konstanty, 4-klasowa.  
*Waliszew* — Topolnicki Edward, 1-klasowa.

#### MINISTERSTWO ROLNICTWA I REFORM ROLNYCH.

Warszawa, ul. Senatorska 15.

Minister Juliusz Poniatowski.

#### URZĘDY ZIEMSKIE

które podlegają temu ministerstwu, zostały z dniem 1 stycznia 1934 r. zespolone z władzami administracji ogólnej.

Dotychczasowi komisarze ziemscy zostają przy starostwach, jako referenci fachowi.

*Płock* — komisarz ziemski: Szlager Leonard. Teren działania — powiat płocki.

*Sierpc* — komisarz: Czaplicki.  
*Lipno* — komisarz: Zgliczyński Tadeusz.  
*Płońsk* — komisarz: Kłodecki.  
*Ciechanów* — komisarz: Fluder.  
*Przasnysz* — komisarz: Niesiołowski.  
*Mława* — komisarz: Janczewski.

#### KOMISARZ OCHRONY LASÓW

Guderski, z siedzibą w Ciechanowie, obejmuje działalnością teren powiatów: płockiego, gostynińskiego, lipnowskiego, rypińskiego, nieszawskiego, włocławskiego i ciechanowskiego.

Lasami państwowymi zarządzają

#### NADLEŚNICTWA

w Łącku i Górze (las państwowe powiatu płockiego i gostynińskiego).

#### PAŃSTWOWA STADNINA OGIERÓW

znajduje się w Łącku, powiat gostyniński.

Ministerstwu Rolnictwa i Reform Rolnych podlegają powiatowi lekarze weterynarii.

*Płock* — lekarz weterynarii: Dr. Bucharzewski Kazimierz.

#### GEOMETRZY PRZYSIĘGLI W PŁOCKU.

Cydzik Karol, ul. P. O. W. 5.  
 Kozielski Mateusz, Pilsudskiego 2.  
 Medyński Stefan, ul. Kościuszki 2.  
 Staszewski Kazimierz, Sienkiewicza 5.  
 Strupczewski Mieczysław, Piekarska 5.

#### MINISTERSTWO PRZEMYSŁU I HANDLU.

Warszawa, Elektoralna 2.

Minister — Antoni Roman.

#### MINISTERSTWO POCZT I TELEGRAFÓW.

Warszawa, Plac Napoleona 8.

Minister: inż. Emil. Kaliński.

#### DYREKCJA POCZT I TELEGRAFÓW.

Warszawa, Plac Napoleona.

Dyrektor: Żuchniewicz Antoni.

#### URZĘDY POCZTOWE.

PŁOCK — urząd III-ej klasy. Naczelnik urzędu: Anastazy Witosławski.  
 Urzędy i Agencje p. t.: Brudzeń Duży, Proboszczewice, Płock-Radziwie, Bielsk k. Płocka, Blichowo, Bulkowo, Drobin, Starożreby, Bodzanów k. Płocka, Wyszogród, Czerwińsk i Łęg.

**CIECHANÓW** — urząd III-ej klasy. Naczelnik: St. Przygodziński. *Urzędy i Agencje p. t.:* Kraszewo, Gołotczyzna, Golymin, Ościslów, Glinojek, Gąsocin, Regimin.

**LIPNO** — urząd III-ej klasy. Naczelnik: p. o. Stan. Kwiatkowski. *Urzędy i Agencje p. t.:* Wildno, Skepe, Czernikowo, Kikół, Mazowsze, Dobrzejewice, Bobrowniki nad Wisłą, Tłuchowo, Dobrzyń nad Wisłą, Wielgie.

**MŁAWA** — urząd III-ej klasy. Naczelnik: Feliks Pstrokoński. *Urzędy i Agencje p. t.:* Mława, Konopki, Strzegowo, Radzanów nad Wkrą, Lubowidz, Wiecznia Kościelna, Dłutowo, Janowiec K.

**GOSTYNIN** — urząd IV-ej kl. Naczelnik: Jan Morawski. *Urzędy i Agencje p. t.:* Duninów, Łąck k/Gostynina, Sokołów k/Gostynina.

**MAKÓW MAZOWIECKI** — urząd IV-ej klasy. Naczelnik: Władysław Gawroński. *Urzędy i Agencje p. t.:* Różan, Karniewo, Gąsewo, Krasiniec, Jaciążek, Sypniewo k/Ostrołęki, Szelków Nowy, Czerwona.

**PŁOŃSK** — urząd III-ej klasy. Naczelnik: Urzykowski Czesław. *Urzędy i Agencje p. t.:* Sochocin, Naruszewo, Baboszewo, Wkra, Dziektarzewo, Gora, Nowe Miasto.

**PRZASNYSZ** — urząd III-ej klasy. Naczelnik: Turant Zenon. *Urzędy i Agencje p. t.:* Łaguny, Czernice Borowe, Chórzele, Janowo k. Chorzel, Grudusk, Dzierzgowo, Krzynowłoga Mała, Zareby k. Chorzel.

**PUŁTUSK** — urząd III-ej klasy. Naczelnik: Stanisław Seroczyński. *Urzędy i Agencje p. t.:* Obryte, Winnica, Serock nad Narwią, Gzy, Nasielsk, Nasielsk 2, Pomiechówek, Świercze.

**WYSZKÓW** — urząd IV-ej klasy. Naczelnik: Marian Witkowski. *Urzędy i Agencje p. t.:* Kamieńczyk nad Bugiem, Brańszczyk, Zabrodzie, Poręba nad Bugiem, Tłuszcz, Międzyzyleś, Długosiodło, Klembów.

**RYPIN** — urząd III-ej klasy. Naczelnik: Leon Janicki. *Urzędy i Agencje p. t.:* Skrwilno, Świdziebna, Zbójno k. Rypina, Szczutowo.

**SIERPC** — urząd III-ej klasy. Naczelnik: Domański Zenon. *Urzędy i Agencje p. t.:* Żuromin, Biezuń, Zawidz Kościelny, Raciąż koło Sierpca, Bożewo, Gozdowo, Gójsk, Rościszewo, Sławęcin.

**ZYCHLIN** — urząd III-ej klasy. *Urzędy i Agencje p. t.:* Gąbin, Plecka, Dąbrowa.

**REJONOWY URZĄD TELEGRAFICZNO-TELEFONICZNY** kl. II-giej.  
Płock, ul. 3-go Maja 13.

Konserwacja, remont, inspekcja, budowa linii telegr.-telef. i urządzeń stacyjnych na terenie powiatów: płockiego, płońskiego, ciechanowskiego, mławskiego, przasnyskiego, rypińskiego, sierpeckiego i gostynińskiego. Naczelnik urzędu: Franciszek Aptowicz.

#### MINISTERSTWO KOMUNIKACJI.

Warszawa, ul. Chałubińskiego 4.

Minister: Juliusz Ulrich.

#### PAŃSTWOWY ZARZĄD WODNY W PŁOCKU.

Płock, ul. Warszawska 8.

Kierownik Zarządu: inż. Z. Kornacki.

Teren działania — rzeka Wisła od klm. 551 (Modlin), do klm. 684 (Korabniki).

#### MINISTERSTWO OPIEKI SPOŁECZNEJ.

Warszawa ul. Długa 38/40.

Minister: Marian Zyndram-Kościałkowski.

#### INSPEKTOR PRACY.

Płock, (Starostwo II p.).

Teren działania — powiaty: płocki, płoński, rypiński, sierpecki i gostyniński.

Inspektor — Feliks Rybicki.

#### SZPITALA, ZAKŁADY LECZNICZE, TOW. LEKARSKIE, LEKARZE I APTEKI NA MAZOWSZU PŁOCKIM.

#### P Ł O C K.

*Lekarz powiatowy:* dr. Wojciechowski Czesław, Starostwo, ul. P.O.W. 15.

*Szpital św. Trójcy* (fundacyjny), ul. Warszawska 16; założony 1405 r., 100 łóżek 124 (chir., gin. położ., wewn., gruźl.). Przewodnic. Rady Fundacji: Biskup Płocki lub jego zastępca. Dyrektor: dr. Piasecki W. (wewn., laryng.); Ord.: dr. Beczkowicz A. (chir.), dr. Surzec A. (gin.-położ.).

*Szpital chorób zakaźnych*, ulica Misjonarska 9, zał. 1917 r., 25 łóż. Dyr.: dr. Jaworski W.

*Szpital żydowski im. Izaaka Fogla*, ul. Misjonarska 7, zał. 1872 r., 100 łóż. 32 (oddz. chir. wewn.). Dyr.: dr. Feinberg I.; Ordyn.: dr. Frankowski W., dr. Bresler J., dr. Marienstras M.

*Szpital dla prostytutek* m. Płocka, ul. Działki III-cie 18a, zał. 1932 roku: 100 łóż. 12. Dyr.: dr. N. Brendel.

*Przychodnia Przeciwgruźlicza* m. Płocka, ul. Warszawska 16. Kier.: dr. Piasecki W.

*Przychodnia Przeciwjaglicza* m. Płocka, ul. Warszawska 16. Kier.: dr. Ossowski L.

*Przychodnia Przeciwalkoholowa* m. Płocka, szpital św. Trójcy, zał. 1933 r. Kier.: dr. Mikulski.

*Ubezpieczalnia Społeczna* w Płocku, ul. P. O. W. 9, obejmuje powiaty: płocki, płoński, gostyniński i sierpecki, p. o. Dyr. Pawlicki, lek. nac. dr. Kirszensztejn W.

*Towarzystwo Przeciwgruźlicze*, ul. Warszawska 16. Prezes: dr. Beczkowicz A., sekr. i skarbnik: dr. Ossowski L.

## LEKARZE:

Beczkowicz Adam, chir., ul. Dominikańska 5.  
 Brendel Napoleon, skór.-wener., ulica Sienkiewicza 18.  
 Bresler Chaskiel (Jerzy), chir., ul. P. O. W. 3.  
 Feinberg Ignacy Izaak, wewn., ulica Tumska 6.  
 Frankowski Władysław, chir., ul. Stary Rynek 8.  
 Jarocki Henryk, wewn., ulica Piłsudskiego 2 (kpt. lek.).  
 Jaworski Waclaw, wewn., ul. Sienkiewicza 17.  
 Kadysz Hersz, wewn., ul. Tumska 12.  
 Kamiński Kazimierz, ulica Sienkiewicza 18.  
 Kamińska Stefania, ulica Sienkiewicza 18.  
 Kawecki Czesław, wewn., ul. Piłsudskiego 2.  
 Kirszensztejn Witold, wewn., ulica Tumska 12.  
 Kopystyński Ignacy, wewn., ul. Dobrzyńska 27.  
 Maciesza Aleksander, ocz., ul. Sienkiewicza 23.  
 Majde Witold, gin.-poł., Grodzka 16.  
 Marienstras Matjas, laryng., ul. Sienkiewicza 18.  
 Mazowiecki Bronisław, gin., ul. Dominikańska 5.  
 Netzer Stanisław, gin.-poł., ul. Sienkiewicza 10.  
 Netzerowa Zofia, analizy, ul. Sienkiewicza 10.  
 Ossowski Ludwik, ocz., ul. Dominikańska 5 (mjr. lek.).  
 Piasecki Waclaw, laryng., ul. Sienkiewicza 10.  
 Surzec Antoni, położ. ul. Grodzka 5.  
 Winogron Jakób, wewn. dziec., ulica Sienkiewicza 35.  
 Weinberg Peretz, chir., ul. Sienkiewicza 33.  
 Wojciechowski Czesław, ul. P. O. W. 18. (lek. pow.).  
 Zieliński Bonar, bakt., ul. Kościuszki 2.  
 Żenczykowski Józef, skór.-wener.

## Lekarze-dentyści:

Altman Sura Łaja, ul. Tumska 14.  
 Ber Regina, ul. Sienkiewicza 18.  
 Brombergier-Jarząbek Stefania, ulica Grodzka 10.  
 Chrostowski Szymon, ul. P. O. W. 5.  
 Frankowska Barbara, Stary Rynek 8.  
 Fuchs Herman, ul. Tumska 16.  
 Globus Majer, ul. Grodzka 8.  
 Goldkind Aria, ul. Kościuszki 1.  
 Goldkind Ryfka, ul. P. O. W. 5.  
 Grünbaum Heller Gustawa, Plac Kanoniczny 5.  
 Gutkind-Globusowa Nauma Nacia, ul. Grodzka 14.  
 Kuskowska Leokadia, Stary Rynek 6.  
 Śmigielska Maria, Sienkiewicza 37a.  
 Szymańska Maria, ul. Tumska 10.  
 Stoł Abram Saul, ul. Szeroka 8.  
 Strzygowa-Rybak Dwojra, Tumska 20.  
 Zawielew Grzegorz, ul. Kościuszki 10.

## APTEKI:

Apteka succ. Betleya Stefana, ul. P. O. W 1.  
 Apteka Biegańskiego Edw., Radziwie.  
 Apteka Śmigielskiego Mieczysława, ul. Grodzka 7.  
 Apteka Włodkowskiego Bolesława, ul. Grodzka, róg Tumskiej.  
 Apteka Lipińskiego Konstantego, ul. Królewiecka, róg Nowego Rynku.  
 Apteka Ubezpieczalni Społecznej, zarząd.: Paszkiewicz Nikodem, ulica P. O. W. 9.

## POWIAT PŁOCKI.

## Wyszogród.

*Lekarze:* Grabowski Tomasz og., ul. Rębowska 56. Widawski Abram Moszek, wewn., ul. Rębowska 29.  
*Lek.-dentyści:* Gorinsztejn Ruchla, ul. Rębowska 54. Milewska Irena, ul. Rębowska 33. Zysman Hersz, Rynek 14.  
*Apteka:* Kicko Bolesław, ul. Rębowska 54.

## Bodzanów.

Augenfisz Abram Józef i Augenfiszowa Rajzla, dr. med., wewn. ul. Marsz. Piłsudskiego.  
 Landau Fajga, lek.-dent., ul. Płońska.  
*Apteka:* succ. Ziemskiego Ludwika, ul. Marsz. Piłsudskiego.  
 Bielsk, poczta Bielsk k/Płocka.  
*Lekarze:* Piekut Waclaw, Rynek. Chodakow Julian, Rynek.  
*Lek.-dentyści:* Chojnowska Pejzik, ul. Rynek.  
*Apteka:* succ. Malińskiego, zarz. Maliński Jerzy, Rynek.

## Drobin.

Szreders Eugeniusz, dr. med., wewn.  
*Apteka:* Indrikie Gustaw, pomoc. Olszewski Władysław.

## Staroźreby.

Piotrowski Robert, dr. med. wewn.  
*Apteka:* Trzeciński Henryk, Rynek 15.

## POWIAT GOSTYNIŃSKI.

## Gostynin.

Krzemiński Tadeusz, ul. 3-go Maja 26, lekarz powiatowy.  
*Szpital Powiatowy św. Antoniego*, ulica Kutnowska. Dyr.: dr. Józef Lewicki.  
*Zakład Psychiatryczny wojewódzki międzykomun.:* Dyr.: dr. Wilczyński Eugeniusz. Ordyn.: dr. Mikulski. Prezes budowy Zakł.: inż. Wojciechowski Roman, dr. Stanisław Morge Czerwic.



**Lekarze:** Lewicki Józef, Szpital Pow. Merlender M., ul. Kutnowska 18.  
Mikulski, Zakład Psych., Wilczyński Eugeniusz, Zakład Psych., Zakrzewski  
Stefan, Kutnowska 20. Zuchowski Zygmunt, Szpital Pow.

**Lek.-dentyści:** Merlender Sura, ulica Kutnowska 18.

Zarchin-Kellerowa, ul. Kutnowska 12.

**Apteka:** J. Majer.

#### Gabin.

**Lekarze:** Dziewczepolski Adolf (Aron), wewn., położn., ul. Kościuszki 4.  
Korzyński Kazimierz, wewn., ul. Poniatowskiego 3.

**Lek.-dentyści:** Borensztejn-Zychlińska Leokadia, ul. Kutnowska 2.

Grünbaum Warchiwker, St. Rynek 21.

**Apteka:** succ. Barchwica Romualda, dzierz. Bukaty St., ul. Stary Rynek 5.

#### Kąty, poczta Żychlin.

Czarnowski Witold, dr. med., gin.

#### Sanniki.

Sauter Paweł, dr. med., wewn., pol.

**Apteka:** Sojczyński Józef.

#### Lekarze powiatowi:

**Ciechanów:** Dr. Malinowski Wl., Starostwo, ul. Zakroczyńska 47.

**Gostynin:** Dr. Tadeusz Krzemiński, Starostwo, ul. Kutnowska.

**Lipno:** Dr. Szymanowski Janusz, Starostwo, ul. Kościuszki 12.

**Przasnysz:** Dr. Grabowski Władysław, Starostwo, ul. 3 Maja 13.

**Rypin:** Dr. Kopciewicz R., Starostwo, ul. Piłsudskiego 32.

**Sierpc:** Dr. Chodorowski M., Starostwo.

## Zioła i środki lecznicze,

kosmetykę, perfumeryę, galanterię apteczną,  
środki opatrunkowe oraz pokosty, farby i lakiery

poleca po cenach niskich

**Skład Apteczny GABRYELA KUCHARSKIEGO** (dawniej Sztromajera)

Płock, ul. Grodzka Nr 9.

## Wypożyczalnia KSIĄŻEK

**B-cia Detrychowic**

w Płocku POW. 13, tel. biura 10-47, księgarń 13-34,

posiada nowości baletrystyczne i stale jest kompletowana.

# Zarząd m. Płocka.

## Stary Rynek.

**Zarząd Miejski w Płocku** (z wyboru): *prezydent miasta* — Wasiak Stanisław, *wiceprezydent* — Wernik Aleksander, *ławownicy:* Bursztyn Izrael Gerszon, Jasiński Piotr, Paszkiewicz Nikodem i Przybylski Leon.

Rada miejska wybrana została 27 maja 1934 roku, liczy 32 radnych.

## RADA POSIADA 2 STAŁE KOMISJE.

**Komisja Rewizyjna.** Przew. dyr. Wł. Wróbel, w.-przew. — W. Kępczyński, członkowie: J. Biedrzycki, J. Bieniek, K. Churski, T. Czaplinski, F. Fli-derblum, Z. M. Kozielski.

**Komisja Finansowo-Budżetowa.** Przew. prezydent St. Wasiak, członkowie: J. Baliński, J. Biedrzycki, K. Churski, Cz. Chęciński, A. Cyprian, Z. Maciejowski, S. Zgliczyński, M. Sochaczewer.

## WYDZIAŁ OGÓLNY I OŚWIATOWY.

**Kierownik i Sekretarz Zarz. M.** — Jan Mariański, I piętro, pokój Nr. 20.

**I Referat: Ogólno-Personalny, i Oświatowy, Sekretariat Magistratu i Rady Miejskiej** — Konstanty Bolesta-Modliński, st. ref. I piętro, pokój Nr. 21.

**II Referat: Wojskowy, Ewidencji koni i W. F. i P. W.** — Aleksander Łęski, referent, I piętro, pokój Nr. 16.

**III Referat: Ewidencji i Kontroli Ruchu Ludności** — Kazimierz Zakrzewski, st. referent, parter, pokój Nr. 1.

## WYDZIAŁ FINANSOWY.

**Kierownik** — Eugeniusz Zalewski, parter, pokój Nr. 9.

**Referat rachuby** — Jan Gralewicz, buchalter, parter, pokój Nr. 8.

**Kasa Miejska** — Karol Sekunda, kasjer, parter, pokój Nr. 4.

**Referaty: Podatkowo-Egzekucyjny i Finansowy przedsiębiorstw niewydziałonych** — Piotr Pankowski, st. referent, parter, pokój Nr. 7.

## WYDZIAŁ SPOŁECZNO-GOSPODARCZY.

**Referat Gospodarczy** — Jan Jankowski, kierownik, I piętr., pokój Nr. 27.

**Referat Zdrowotności Publicznej** — dr. Władysław Frankowski, lekarz miejski, parter, pokój Nr. 11-12.

**Referat Inst. Zast. F. B. i Lokalny Komitet Funduszu Pracy** — Aleksander Zieliński, referent, parter, pokój Nr. 10.

## WYDZIAŁ TECHNICZNY.

**Kierownik** — Jerzy Woyno, architekt miejski, II piętro, pokój Nr. 34.

**Referat budowlany** — Hipolit Osiński, technik, II piętro, pokój Nr. 33.

Referat Drogowy — Tadeusz Borkowski, technik, II piętro, pokój Nr. 35.  
Referat Regulacji i Pomiarów, Techniczny przedsiębiorstw niewydziałonych — inż. Jan Jałbrzykowski, referent, II piętro, pokój Nr. 39.

Referat Plantacji miejskich — inż. Maria Gajewska, referent, II piętro, pokój Nr. 38.

#### PRZEDSIĘBIORSTWA MIEJSKIE.

Elektrownia — dyrektor Stefan Kieffer, zast. inż. Izajasz Cybulski.

Wodociągi — kier. St. Jaworski.

Tabor — kier. L. Pałowski.

Rzeźnia Miejska — dyr. dr. M. Gaworski.

## B-cia DETRYCHOWIE

Księgarnia nakładowa,

Skład n u t

i Materiałów piśmiennych

Płock, ul. P. O. W. Nr. 13 (dom własny)

Telefon biura 10-47, księgarni 13-34. Konto POK. 60-604.

Księgarnia bogato zaopatrzona w ostatnie  
nowości wydawnicze i materiały piśmienne.

### Zakłady Drukarsko - Introligatorskie

f. „B-cia Detrychowie“ w Płocku

zawiadamiają Sz. Klijentelę, iż po zainstalowaniu nowoczesnej maszyny do składania

## LINOTYPU

przyjmuje do terminowego wykonania wszelkie roboty  
działowe przy wielkim wyborze nowych czcionek

# Duchowieństwo Rzymsko-Katolickie

## DIECEZJI PŁOCKIEJ.

### Biskup Płocki.

Biskup diecezjalny — J. E. Ks. Antoni Julian Nowowiejski, Arcybiskup siliński.

Biskup sufragan — J. E. Ks. Biskup Leon Wetmański.

### Kapituła Bazyliki Katedralnej.

Pralaci: Prepozyt — Ks. Biskup Leon Wetmański, M. Ś. Th.; Archidiakon — ks. Piotr Dmochowski M. Ś. T.; Dziekan — ks. Adolf Modzelewski, Dr. Fil.; Scholastyk — ks. rektor Franciszek Klimkiewicz, Ś. Th. M.

Kanonicy Gremialni: Kantor — ks. Kazimierz Targowski, prałat J. Św.; Kustosz — ks. Józef Michalak, prałat Św. Th. M.; Penitencjasz — ks. Ludwik Wilkoński, prałat J. Św., kapelan Biskupa Płockiego; Teolog — ks. Feliks Słonicki, Dr. Św. T., szambelan J. Św.; ks. Stanisław Figielski, Dr. Św. T., prałat J. Św.; ks. Władysław Mąkowski, ks. Aleksander Dmochowski, kustosz Muzeum Diecezjalnego, ks. Piotr Kontecki prał. Ś. Th. M.

Prokurator Kapituły: ks. prałat Wilkoński.

Mistrz ceremonii: ks. A. Poszwa, prof. S. D.

Dyrektor chóru: vacat.

Kurator Muzeum Diecez.: ks. kan. Aleksander Dmochowski.

Wicekustosz: ks. kan. R. Fronczak.

### Kapituła Kolegiaty Pułtuskiej.

Archidiakon: ks. prał. Józef Michnikowski.

Dziekan: ks. Józef Piekut.

Kustosz: ks. J. Strojnowski.

Kanonicy: ks. Fr. Olszewicz; ks. Jakub Wójcicki, M. Ś. T.; ks. B. A. Strzeszewski, dr. fil.; ks. Fr. Kuligowski, M. Ś. T.

### Kuria Diecezjalna.

Tamska 3. Tel. 11-92.

Wikariusz Jeneralny: J. E. Ks. Biskup Leon Wetmański.

Kanclerz Kurii: ks. prał. Kazimierz Targowski.

Wicekanclerz: ks. Dr. Wacław Jezusek, kan. honor. Katedr.

Archiwariusz: ks. prałat Piotr Dmochowski.

OFFICJUM I: ks. prałat Stanisław Figielski, Dr. Św. T.

Kierownik spraw muz. kościelnej: ks. prof. Kazimierz Starościński.

Dyrektor Diec. Unii Apostolskiej: ks. prałat Adolf Modzelewski.

OFFICJUM II: ks. Marian Felicki, szambelan J. Św.

Dyrektor Stow. Misyjnego Duchown. Diec.: ks. kan. Stanisław Pujdo, dziekan nasielski.

Dyrektor Diec. Dzieła Rozkrzewiania Wiary: ks. Leon Gościcki, prał. J. Św., proboszcz w Goworowie.

Dyrektor Diec. Dzieła Mis. Św. Piotra: ks. Czesław Szelągowski, prob. w Surzeszu.

Woźny Kurii Diecez.: Jan Rychaczewski.

### Sąd Duchowny.

Officjal: ks. prałat St. Figielski.

Wiceofficjal: vacat.

Sędziowie synodalni: J. E. Ks. Biskup Leon Wetmański, ks. pra-

lat Fr. Klimkiewicz, ks. prałat J. Michalak, ks. prałat K. Targowski, ks. prałat St. Figielski, ks. prał. Adolf Modzelewski.

*Sędziowie prosynodalni:* ks. prałat P. Dmochowski, ks. kan. F. Słonicki.

*Obrońca Związku:* ks. Leon Świderski.

*Notariusz:* ks. Marian Felicki.

#### Rada Administracyjna Diecezjalna.

*Przewodniczący:* J. E. Ks. Arcybiskup A. J. Nowowiejski.

*Członkowie:* ks. prałat Fr. Klimkiewicz, ks. prałat St. Figielski, ks. prałat P. Dmochowski, ks. prałat Adolf Modzelewski.

#### Wizytatorzy nauczania religii w szkołach.

*Wizytator diecez. szkół śred.:* ks. Jan Krystosik.

*Wizytatorzy w szkołach powszechnych:* księża dziekani w dekanatach oraz wyznaczeni księża proboszczowie.

W m. Płocku wizytator nauczania religii w szkołach powszechnych — ks. kan. Józef Malinowski.

#### Komisja Diecezjalna opieki nad zabytkami.

*Przewodn.:* Ordynariusz Diecezji.

*Członkowie:* ks. kan. Aleksander Dmochowski, ks. kan. Wł. Turowski.

*Konserwator wojewódzki:* Dr. Witold Kieszkowski.

*Seminarium Duchowne wyższe.*  
ul. Nowa 2.

(Płock — gmach własny).

*Rektor:* ks. prałat Franciszek Klimkiewicz, M. S. T.

*Wicerektor:* ks. Dr. Tadeusz Du-

blewski, ojciec duchowny — ks. Dr. Leonard Świderski, bibliotekarz — ks. kan. Władysław Mąkowski, prokurator Seminarium i Liceum (sprawy gospodarcze) — ks. Henryk Kamiński, kan. h. Pultuski.

*Profesorowie:* ks. prałat Fr. Klimkiewicz, ks. prałat Józef Michalak, ks. Jakub Wójcicki, M. S. T., kan. h. Pułt., ks. dr. Bolesław Strzeszewski, kan. Pułt., ks. kan. Feliks Słonicki, ks. Piotr Kontecki, M. S. T., ks. Dr. Franciszek Sieczka, ks. Dr. Jan Szydłowski, ks. kan. Al. Dmochowski, ks. Ignacy Marciniak, ks. L. Świderski, ks. Kazimierz Starościński, ks. Józef Malinowski, kan. h. Pułt., ks. Dr. Alojzy Poszwa, Dr. Stanisław Netcer, lekarz Seminarium i Liceum.

Kurs studiów 6-cioletni. Do przyjęcia potrzebne jest świadectwo dojrzałości.

#### Seminarium Diecezjalne Mniejsze św. St. Kostki.

(Gimnazjum klasyczne od klasy 4—8  
włącznie).

*Dyrektor:* ks. Dr. Bolesław Strzeszewski, inspektor — ks. Antoni Więckowski, ojciec duchowny — ks. Stanisław Nasilowski, bibliotekarz — ks. Dr. Mieczysław Żywczyński.

*Profesorowie:* ks. kan. Dr. Strzeszewski, ks. prałat J. Michalak, ks. Dr. Piotr Kontecki, ks. Dr. Fr. Sieczka, ks. kan. Al. Dmochowski, ks. K. Starościński, ks. Adam Zaleski, ks. Dr. M. Żywczyński, ks. Dr. Józef Góralski, ks. A. Więckowski, ks. St. Nasilowski, ks. Jan Radomski, prof. Eugeniusz Gessek.

## DEKANATY I PARAFIE

z wykazem duchowieństwa.

### Dekanat Płocki.

*Dziekan* — ks. Mosielski Zygmunt, kan. h. kolegiaty pultuskiej, proboszcz w Płocku. Dekanat liczy 67.573 wiernych.

*Płock, parafia św. Bartłomieja:* proboszcz ks. Zygmunt Mosielski, Jan Soból i ks. prof. Kazimierz Starościński.

*Płock, parafia św. Stanisława Kostki* — proboszcz ks. Stanisław Pływaczyk, salezj. wik. ks. Wawrzyniec Mních, sal., ks. Lemańczyk.

*Kościół poreformacki* — zarządza rektor i profesorowie Seminarium Duchowne.

*Kaplica w zakładzie Anioła Stróża* — kapelan ks. kan. dr. W. Jezusek.

*Kaplica w Szpitalu Św. Trójcy* — ks. Leon Kulasiński.

*Kaplica w więzieniu* — kapelan ks. Józef Góralski.

*Kapelan garnizonu płockiego* — ks. prof. Alojzy Poszwa.

*Biała, poczta Płock* — prob. ks. Krogulecki Jan.

*Bielsk, p. Bielsk* — prob. ks. Antoni Rakowski.

*Bonisław, p. Bielsk* — prob. ks. Kaczorowski Michał.

*Brwilno, p. Płock* — prob. ks. Konstanty Kuberski.

*Ciachcin, p. Bielsk* — prob. ks. Eugeniusz Wiśniewski.

*Imielnica, p. Płock* — prob. ks. Skierkowski Władysław.

*Miszewo Murowane* — ks. prob. Zygmunt Sosnowski.

*Miszewo Strzałk.* — vacat.

*Proboszczewice, p. Proboszczewice* — prob. ks. Krauze Waclaw.

*Radzanowo, p. Płock* — prob. ks. Chyczewski Józef.

*Sikórz, p. Płock* — prob. ks. Sobociński Józef.

*Stupno, p. Płock* — prob. ks. Wilkowski Adam.

*Starożreby, p. Starożreby* — prob. ks. Zawidzki Jan.

*Święcieniec, p. Bodzanów* — prob. ks. Aleksander Wielgolaski.

*Trzepowo, p. Płock* — prob. ks. Czesław Pacuszka.

*Wozniki, p. Płock* — skrz. poczt. 45, vacat.

*Zagroba, p. Bielsk* — prob. ks. Chabowski Roman.

### Dekanat Ciechanowski.

*Dziekan* — ks. prał. Wincenty Chabowski, kan. h. Pułt., proboszcz w Ciechanowie. Dekanat liczy 59.888 wiern.

*Ciechanów, p. Ciechanów tel. 127* — prob. ks. prał. Winc. Chabowski, wik. ks. Stanisław Kobylński, *Kościół poaugustiański* — ks. szamb. Aleksander Pęski.

*Ciemniewko, p. Ciechanów* — prob. ks. Józef Kulesza.

*Gołymin, p. Gołymin tel. Nr. 37* — prob. ks. Leon Machczyński, kan. h. Pułt., ks. wik. Hubert Kamiński.

*Kozicznynek, p. Ciechanów* — prob. ks. Adam Niebrzydowski.

*Kraszewo, p. Ciechanów* — prob. ks. Bol. Plewiński.

*Lekowo, p. Regimin* — prob. ks. Antoni Gutkowski, kan. h. Pułt., wik. ks. Józef Wiśniński.

*Łopacin, p. Gąsocin* — prob. ks. Wincenty Jaźwiński.

*Łysakowo, p. Ciechanów* — prob. ks. Wincenty Kolator.

*Malużyn, p. Ciechanów* — prob. ks. Wincenty Ozdobiński.

*Opinogóra, p. Ciechanów* — prob. ks. Teodor Brudnicki.

*Pałuki, p. Ciechanów* — prob. ks. Piotr Jakubiak.

- Sońsk, p. Golotczyzna* — prob. ks. Stanisław Chelmiński.  
*Sulerzyż, p. Ciechanów* — prob. ks. Stefan Bobiński.  
*Zeńbok, p. Regimin* — prob. ks. Edmund Smoliński.

#### Dekanat Dobrzyński.

Dziekan — ks. Leonard Lipka, kan. h. Pułt., proboszcz w Dobrzyniu n/Wisłą. Dekanat liczy 18,632 wiernych.

*Bądkowo, p. Brudzeń* — prob. ks. kan. Józef Rościszewski, wik. ks. Malinowski Feliks.

*Dobrzyń n/Wisłą, p. Brudzeń* — prob. ks. kan. Leonard Lipka, wik. ks. Pawlik Stefan.

*Mokowo, Dobrzyń n/Wisłą* — prob. ks. Błażej Pszczółkowski.

*Rokicie, p. Brudzeń* — prob. ks. Władysław Bromirski.

*Siecień, p. Brudzeń* — prob. ks. Aleksander Brudnicki.

*Sobowo, p. Dobrzyń n/Wisłą tel. 3* — prob. ks. Jan Zaremba.

*Tłuchowo, p. Tłuchowo* — prob. ks. Jan Marchewka, wik. ks. Stanisław Przybyłowski.

#### Dekanat Gąbiński.

Dziekan — ks. Władysław Turowski, kan. h. Płocki, prob. w Gąbinie. Dekanat liczy 42.767 wiernych.

*Czermno, p. Gąbin* — prob. ks. szamb. dr. Wincenty Helenowski.

*Dobrzyków, p. Gąbin* — prob. ks. Władysław Duszczyk.

*Gąbin, p. Gąbin* — prob. ks. Wład. Turowski, wik. ks. Marian Zebrowski.

*Korzeń, p. Łąck* — kościół filialny — rektor ks. Franciszek Ossowski.

*Osmolin, p. Sanniki* — prob. ks. Stanisław Sławiński.

*Pacyna, p. Żychlin* — prob. ks. Stanisław Zawadzki.

*Sanniki, p. Żychlin* — prob. ks. Ludwik Mocarski, kan. h. Pułt.

*Ślubice, p. Żychlin* — prob. ks. Czesław Żakowski, wik. T. Jaskulski.

*Suserz, p. Żychlin* — prob. ks. Abdon Trabczyński.

*Zyck, p. Sanniki* — prob. ks. Władysław Wieczorek.

#### Dekanat Gostyniński.

Dziekan — ks. Apolinary Kaczyński, kan. h. Pułt., proboszcz w Gostyninie. Dekanat liczy 36.846 wiernych.

*Duninowo, poczta Duninów* — prob. ks. Stefan Ryglewicz.

*Gostynin, p. Gostynin* — prob. ks. kan. Apolinary Kaczyński, wik. ks. Wincenty Gałęza i ks. Franciszek Żeromski.

*Soczewka, p. Płock* — prob. ks. Paweł Kwiatkowski.

*Sokolów, p. Sokolów* — vacat.

*Solec, p. Gostynin* — prob. ks. Józef Radziukinas.

*Szczawin, p. Gąbin* — prob. ks. Henryk Łebkowski.

*Trębki, p. Żychlin* — prob. ks. dr. Bronisław Zaleski.

#### Dekanat Makowski.

Dziekan — ks. Jan Zaremba, kan. h. Pułt., proboszcz w Makowie. Dekanat liczy 75.763 wiernych.

*Czerwonka, p. Maków* — prob. ks. Mikołaj Cichowicz.

*Gąsewo, p. Gąsewo* — prob. ks. Stanisław Burzyński.

*Goworowo, p. Goworowo* — prob. ks. Leon Gościcki, prał. J. Św., kan. h. Pułt., wik. ks. Piotr Janowski, ks. Mieczysław Smoliński.

*Karniewo, p. Karniewo* — prob. ks. Dom. Wilczyński.

*Krasne, p. Krasiniec* — prob. ks. Jan Karwowski.

*Krasnosielc, p. Krasnosielc* — prob. ks. Feliks Dublasiewicz, kan. h. Pułt., wik. ks. Stefan Morko.

*Kunin, p. Kunin Szlachecki* — prob. ks. Stanisław Żuławski.

*Maków, p. Maków* — prob. ks. kan. Jan Zaremba, wik. ks. Czesław Żórawski.

*Płoniawy, p. Maków* — prob. ks. Piotr Biedrzycki, wik. ks. Józef Brzeziński.

*Jaciążek, p. Jaciążek* — Zakład ks. Salezjanów, przeł. ks. Franc. Miszka, salezjanin.

*Różan, p. Różan* — prob. ks. Paweł Chodkowski, kan. h. Pułt., wik. ks. Stanisław Puchaczewski, ks. Marian Żochowski.

*Sieluń, p. Różan* — prob. ks. Aleksander Brzozy, kan. h. Pułt.

*Sypniewo, p. Sypniewo* — prob. ks. Władysław Ciechorski.

*Szelków, p. Maków* — prob. ks. Edmund Bieńkowski, kan. h. Pułt.

*Szwelice, p. Maków* — prob. ks. Franciszek Gołaszewski.

*Węgrzynowo, p. Krasiniec* — prob. ks. Stefan Nowakowski.

#### Dekanat Mławski.

Dziekan — ks. Władysław Maron, kan. h. Pułt., prob. w Mławie. Dekanat liczy 78.382 wiernych.

*Bogurzyn, p. Mława* — prob. ks. Konstanty Fiuczek.

*Dąbrowa, p. Dąbrowa* — prob. ks. Józef Jerominek, kan. h. Pułt.

*Grzebsk, p. Wieczfnia* — prob. ks. Bronisław Waszul.

*Janowiec, p. Janowiec* — prob. ks. Stanisław Gutowski.

*Lipowiec, p. Mława* — prob. ks. Wł. Babich, kan. h. Pułt., wik. ks. Stan. Urbański.

*Mława, p. Mława* — prob. ks. kan. Wład. Maron; wik. Anast. Rutkowski, ks. Tadeusz Trzciniński.

*Mława-Wólka, p. Mława* — prob. ks. Ign. Krajewski, kan. h. Pił., wik. ks. Witold Sujkowski.

*Niedzbórz, p. Strzegowo* — prob. ks. Henryk Lipka.

*Radzanów, p. Radzanów* — prob. ks. Józef Jagodziński, kan. h. Pułt., wik. ks. Kazimierz Krajewski.

*Ratowo, p. Radzanów n/Wkrą* — Klasztor i nowicjat S. S. Misjonarek, Jener. przełoż. Lament, kap. ks. St. Mystkowski.

*Stupsk, p. Konopki* — vacat.

*Szreńsk, p. Szreńsk* — prob. ks. Jan Koźniewski, kan. h. Pułt., wik. ks. Czesław Przygódzki.

*Szydłowo, p. Mława* — prob. ks. Jan Suchcicki.

*Wieczfnia, p. Mława* — prob. ks. Wincenty Konarski.

*Wyszyny, p. Mława* — prob. ks. Stanisław Malicki, wik. ks. Stefan Nowak.

*Zmijewo, p. Konopki* — prob. ks. Ignacy Peplowski.

*Zurominek Kap., p. Mława* — prob. ks. Seweryn Kownacki.

#### Dekanat Nasielski.

Dziekan — ks. Stanisław Pujdo, kan. h. Pułt., prob. w Nasielsku. Dekanat liczy 47.725 wiernych.

*Cieksyn, poczta Nasielsk* — prob. ks. Adam Murawski, kan. h. Pułt.  
*Joniec, p. Wkra* — prob. ks. Henryk Olszewski.

*Klukowo, p. Świercz* — prob. ks. Marcei Przedpełski, kan. h. Pułt.

*Nasielsk, p. Nasielsk* — prob. ks. Stanisław Pujdo, kan. h. Pułt., wik. ks. Kazimierz Kownacki, ks. Leon Mossakowski.

*Nowe Miasto, p. Nowe Miasto* — prob. ks. Tyburcjusz Górecki.

*Pomiechowo, p. Pomiechówek* — prob. ks. Józef Zaremba, kan. h. Pułt., wik. ks. Bronisław Gers, ks. Kazimierz Stankiewicz.

*Smogorzewo, p. Nasielsk* — admin. ks. Stan. Orłowski.

*Strzegocin, p. Świercze* — prob. ks. Piotr Czajewicz.



*Wrona, p. Wkra* — prob. ks. Karol Miłoszewski, kan. h. Pult.  
*Zegrze, p. Serock n/Narwią* — prob. ks. Ludwik Lissowski kan. h. Pult.

#### Dekanat Rypiński.

*Dziekani* — ks. Stanisław Gogolewski, kan. hon. Płocki, prob. w Rypinie. Dekanat liczy 67.788 wiernych.

*Chrostkowo, p. Wildno* — prob. ks. Julian Biały.

*Dobrzyń n/Drwęca, p. Golub* — prob. ks. Ignacy Charszewski, kan. hon. Pult.

*Dulsk, p. Golub* — prob. ks. Stan. Nowak.

*Osiek Wielki, p. Rypin* — prob. ks. Aleksander Batko.

*Płonne, p. Golub* — prob. ks. Ludwik Tokarczyk.

*Radomin, p. Golub* — prob. ks. Wacław Miałkiewicz.

*Radziki, p. Rypin* — prob. ks. Teodor Mateuszczak, kan. hon. Pult.

*Rogowo, p. Rypin* — prob. ks. Stanisław Dulczewski.

*Róże, p. Rypin* — prob. ks. Wacław Zuchowski, kan. hon. Pult.

*Rypin, p. Rypin* — prob. ks. Stan. Gogolewski, kan. hon. Płocki; wik. ks. Józef Szczepkowski.

*Sadłowo, p. Rypin* — prob. ks. Albin Grzybowski, kan. h. Pult. wik. ks. Stefan Budczyński.

*Skrwilno, p. Skrwilno* — prob. ks. Franciszek Flaczyński, kan. h. Pult., wik. ks. Stanisław Sokolowski.

*Strzygi, p. Rypin* — prob. ks. Al. Nieporęcki.

*Świedziebna, p. Świedziebna* — prob. ks. Wł. Gajewski, wik. ks. Stan. Mazurczak.

*Trąbin, p. Rypin* — prob. ks. Józef Dołęgowski, kan. Pult.

*Żałe, p. Rypin* — prob. Eustachy

Grochowski, kan. hon. Pult., wik. ks. Zygmunt Wiśniewski, ks. Marian Jaroszek.

#### Dekanat Sierpecki.

*Dziekani* — ks. Marian Okólski, kan. h. Płocki, prob. w Sierpcu. Dek. liczy 60.168 wiernych.

*Borkowo, p. Sierpc* — vacat.

*Borzewo, p. Borzewo* — prob. ks. Wacław Skubiszewski.

*Goleszyn, p. Sierpc* — prob. ks. J. Żebrowski.

*Gozdowo, p. Gozdowo* — prob. ks. Kazimierz Zagroba.

*Gójsk, p. Gójsk* — prob. ks. Stanisław Krzywkowski.

*Jeżewo, p. Zawidz Kościelny* — prob. ks. Wacław Woźniak.

*Kurowo, p. Sierpc* — prob. ks. Franciszek Gowor.

*Ligowo, p. Tłuchowo* — prob. ks. Dr. Wacław Gieryszewski, wikar. ks. Józef Kolwicz.

*Lutocin, p. Biezuń* — prob. ks. Fr. Grefkowicz, kan. hon. Pult., wik. ks. Jan Głazewski.

*Łukomia, p. Sierpc* — prob. ks. K. Michniewicz.

*Mochowo, p. Sierpc* — prob. ks. Julian Tysza.

*Rościszewo, p. Sierpc* — prob. ks. Józef Dzierżanowski.

*Sierpc, p. Sierpc* — prob. ks. kan. Marian Okólski, wik. ks. Józef Kossakowski, ks. Antoni Dubas.

*Skepe, p. Sierpc* — adm. ks. Aleksy Działkowski, gward. bernard., wikar. ks. Kazimierz Klee, ber.

*Szczutowo, p. Szczutowo* — prob. ks. Władysław Smoleński.

*Zawidz, p. Sierpc* — prob. ks. Czesław Szelański.

#### Dekanat Płoński.

*Dziekani* — ks. Tomasz Skowroński, kan. h. Pult., prob. w Płońsku. Dekanat liczy 55.543 wiernych.

*Baboszewo, p. Baboszewo* — prob. ks. Józef Jaśkiewicz.

*Daniszewo, p. Gora* — prob. ks. Ludwik Łukaszewicz.

*Gora, p. Gora* — prob. ks. Cezary Ziembicki.

*Gumino, p. Płońsk* — prob. ks. Józef Rojewski.

*Kamienica, p. Zakroczym* — prob. ks. Stan. Morawski.

*Kroczewo, p. Zakroczym* — prob. ks. Piotr Bytof.

*Królewo, p. Nowe Miasto* — prob. ks. Antoni Rogowski.

*Krysk, p. Płońsk* — prob. ks. Maciej Stepulajtyś.

*Kucice, p. Płońsk* — vacat.

*Naruszewo, p. Naruszewo* — prob. ks. Wincenty Mierzwiński.

*Płońsk, p. Płońsk* — prob. ks. kan. Tomasz Skowroński, wik. ks. Józef Świnarski.

*Radzimin, p. Naruszewo* — vacat.

*Sarbiewo, p. Płońsk* — prob. ks. Romuald Konopka, kan. h. Pult., wik. ks. Stanisław Wojski.

*Skolatowo, p. Płońsk* — prob. ks. Karol Pniewski, kan. h. Pult.

*Sochocin, p. Sochocin* — prob. ks. kan. Józef Górnicki, kan. hon. Pult., wik. ks. Ludwik Lewandowski.

*Zakroczym, p. Zakroczym* — prob. ks. Ign. Pietrzak, kan. h. Pult.

*Kościół O. O. Kapucynów* — rektor O. Franciszek Ksawery, gwardian.

#### Dekanat Przasnyski.

*Dziekani* — ks. Józef Piekut, prałat kol. Pult., prob. w Przasnyszu. Dekanat liczy 72.441 wiernych.

*Baranowo, p. Baranowo* — prob. wikar. ks. Wawrz. Foks.

*Bogate, p. Krasiniec* — prob. ks. Walenty Mroczkowski.

*Brodowe Łąki, p. Baranowo* — prob. ks. Ant. Głowacki.

*Chorzele, p. Chorzele* — prob. ks.

Andrzej Krysiak, M. S. T., kan. h. Pult.

*Czernice, p. Czernice Borowe* — prob. ks. Tadeusz Kamiński.

*Drądzewo, p. Krasnosielec* — prob. ks. Edmund Rzewnicki.

*Duczynin, p. Chorzele* — prob. ks. Antoni Broszkiewicz.

*Dzierzgowo, p. Dzierzgowo* — prob. ks. Hipolit Bauer, kan. h. Pult., wik. Romuald Zawistowski.

*Janowo, p. Janowo* — prob. ks. Władysław Biały.

*Jednoróżec, p. Przasnysz* — prob. ks. Stef. Bernatowicz.

*Krzynowłoga Wielka, p. Chorzele* — prob. ks. Kaczorowski, kan. h. Pult.

*Krzynowłoga Mała, p. Przasnysz* — prob. ks. Wład. Kamiński.

*Parciaki, p. Olszewka* — prob. ks. Julian Przygódzki.

*Pawłowo, p. Czernice - Borowe* — prob. ks. Adam Szymański.

*Przasnysz, p. Przasnysz* — prob. ks. Józef Piekut, prałat koll. Pult., wik. ks. Kazimierz Gwiazda.

*Święte miejsce, p. Przasnysz* — prob. ks. Stan. Najmoła.

*Węgra, p. Przasnysz* — prob. ks. Józef Fydryszewski.

*Zaremby, p. Chorzele* — prob. ks. Józef Matusiak.

*Zielona, p. Przasnysz* — prob. ks. Józef Janowski.

#### Dekanat Pułtuski.

*Dziekani* — ks. prał. Józef Michnikowski, prob. w Pułtusku. Dekanat liczy 58.024 wiernych.

*Dzierżenin, p. Serock* — prob. ks. Jan Dobecki, kan. h. Pult.

*Gzy, p. Pułtusk* — prob. ks. Aleks. Roesler.

*Obryte, p. Obryte* — prob. ks. Aleks. Ławski, kan. h. Pult., wik. ks. Józef Latarski.

*Pniewo, p. Pułtusk* — prob. ks. Konstanty Lewandowski, kan. h.

Pułt., wik. ks. Julian Naporowski.

*Pokrzywnica, p. Pułtusk* — prob. ks. Bolesław Skarzyński.

*Przewodowo, p. Pułtusk* — prob. ks. Antoni Zabielski.

*Pułtusk, p. Pułtusk* — prob. ks. prał. Józef Michnikowski, wik. ks. Stefan Zielonka, ks. Karol Korzyb.

*Serock, p. Serock* — prob. ks. Fr. Kuligowski, kan. h. Pułt., wik. ks. Ludwik Ostaszewski.

*Szyski, p. Gąsocin* — prob. ks. Teodor Jaźwiński.

*Winnica, p. Winnica* — prob. ks. Fr. Olszewicz, kan. h. Pułt., wik. ks. Aleks. Sadowski.

*Zambski, p. Obryste* — prob. ks. Wł. Kołakowski.

*Zatory, w. Pułtusk* — prob. ks. Wł. Deluga.

#### Dekanat Raciążski.

Dziekan — ks. Józef Jakubowski, kan. h. Pułt., prob. w Raciążu. Dekanat liczy 48.930 wiernych.

*Drobin, p. Raciąż* — prob. ks. Fel. Godlewski, kan. h. Pułt.

*Dziektarzewo, p. Głinojeck* — prob. ks. Fr. Borysowicz, kan. h. Pułt.

*Głinojeck, p. Głinojeck* — prob. ks. Stanisław Augustyński.

*Grdzanowo, p. Radzanów* — prob. ks. Dr. Stanisław Kawczyński.

*Gralewo, p. Raciąż* — prob. ks. Witold Grotowski.

*Koziębrodz, p. Raciąż* — prob. ks. Telesfor Bogucki.

*Krajkowo, p. Raciąż* — prob. ks. Lucjusz Mioduszewski.

*Łęg, p. Bielsk* — prob. ks. Józef Salwowski.

*Raciąż, p. Raciąż* — prob. ks. kan. Józef Jakubowski, wik. ks. Jerzy Dąbrowski.

*Rogotwórska, p. Drobin* — prob. ks. Zygmunt Dobkowski.

*Stupia, p. Drobin* — prob. ks. Czesław Rogalski.

*Strzegowo, p. Raciąż* — prob. ks. Witold Grochowski.

*Unieck, p. Raciąż* — prob. ks. Stanisław Mey, kan. hon. Pułt., wik. ks. Bolesł. Zieleniecki.

*Unierzyż, p. Strzegowo* — prob. ks. Leon Olszewski.

#### Dekanat Wyszkowski.

Dziekan — ks. Leon Goszczycki, admin. w Wyszkwie. Dekanat liczy 48.236 wiernych.

*Barcice, p. Wyszków* — prob. ks. Stanisław Zajac.

*Brańszczyk, p. Brańszczyk* — prob. ks. Wacław Wacławski, wik. ks. Piotr Skura.

*Długosiodło, p. Długosiodło* — prob. ks. Stanisław Brudziński, kan. h. Pułt., wik. ks. Jakub Zasada.

*Lubiel, p. Długosiodło* — prob. ks. Czesław Kocięcki.

*Popowo, p. Serock* — prob. ks. J. Pianko.

*Poręba, p. Poręba* — prob. ks. Jan Nadratowski, M. Ś. T., kan. h. Pułt., wik. ks. Adam Arendzickowski.

*Porządzie, p. Wyszków* — prob. ks. Jan Flaczyński.

*Wola Mystkowska, p. Wyszków* — prob. ks. Aleksander Godlewski.

*Wyszków, p. Wyszków* — prob. ks. Wiktor Mieczkowski, kan. hon. Pułt., adm. ks. Leon Goszczycki, wikariusze: ks. Stanisław Krystosik, ks. Stanisław Józefowski.

#### Dekanat Wyszogrodzki.

Dziekan — ks. Michał Serafin, kan. h. Pułt., prob. w Wyszogrodzie. Dekanat liczy 38.761 wiernych.

*Blichowo, p. Blichowo* — prob. ks. Antoni Szalkiewicz.

*Bodzanów, p. Bodzanów* — prob. ks. Adam Goszczyński, wik. ks. Bronisław Koper.

#### Dekanat Żuromiński.

Dziekan — ks. Ignacy Staniaszko, kan. h. Pułt., prob. w Żurominie. Dekanat liczy 38.670 wiernych.

*Biezuń, p. Biezuń* — prob. ks. Wawrzyniec Suchcicki, wik. ks. Władysław Chrzanowski.

*Dłutowo, p. Dłutowo* — prob. ks. Fabian Korzybski, wik. ks. Stanisław Załęski.

*Kuczbork, p. Kuczbork* — prob. ks. Ferdynand Pajewski.

*Lubowidz, p. Lubowidz* — prob. ks. Feliks Załęski.

*Poniatowo, p. Żuromin* — prob. ks. Michał Skupieński.

*Sarnowo, p. Kuczbork* — prob. ks. Teodor Babich, kan. h. Pułt., wikar. ks. Bronisław Piusiński.

*Syberia, p. Żuromin* — prob. ks. W. Maliński, kan. h. Pułt.

*Zielona, p. Żuromin* — prob. ks. Fr. Kurpiewski.

*Zieluń, p. Zieluń* — prob. ks. Franciszek Mieczkowski.

*Żuromin, p. Żuromin* — prob. ks. kan. Stanisław Staniaszko, wikar. ks. Stanisław Malinowski.

### OKRĘG KONSYSTORSKI EWANGELICKO-AUGSBURSKI WARSZAWSKI.

Konsystorz — Warszawa, ul. Wierzbowa 2.

#### DIECEZJA PŁOCKA.

*Płock*, — parafia założona w r. 1804, kościół poddominikański. Administrator past. Jungto Eugeniusz z Gostynina. Pastor-wikariusz Falkenhagen Waldemar.

*Gąbin* — par. zał. w r. 1825; kościół mur. z roku 1829, past. Gutknecht Brunon.

*Gostynin* — par. zał. w r. 1825; kościół zbudowany na ruinach zamku, który niegdyś był siedzibą starosty gostynińskiego, pastor Jungto Eugeniusz.

*Ilów sochaczewski* — par. zał. w roku 1775 przez kasztelana Adama Lasockiego, kościół mur. z roku 1861, pastor Gutsch Zygmunt.

*Lipno* — par. zał. około 1782 r.; kościół gotycki z roku 1863, past. par. Buse Eryk, wik. Ochendrowicz Brunon.

*Ossówka* — pow. lipnowskiego (p. Kikół), par. zał. w r. 1838; kościół pobudowany przed 5 laty we wsi Makowisko, pastor dr. Lewandowski Lucjan, wik. Hoffman Eugeniusz.

*Nowa Wieś* — par. zał. 1842 roku przez barona Karola Wilhelma Ike, właściciela Duninowa, posiada kościół mur., położony nad brzegiem Wisły. Pastor Kelm Edward.

*Dobrzyń nad Wisłą* — filiał zał. w r. 1838; posiada tylko dom modlitwy w Głównic. Administr. filiału — pastor Falgenhagen Waldemar z Płocka.

*Sierpc* — par. zał. w 1837 r., kościół gotycki, past. Paschke Aleksander.

*Siemiątkowo* (p. t. Raciąż) — par. zał. 1 stycznia 1934 r. (dotąd należała do par. Sierpc), dom modlitwy w Siemiątkowie, gmina Gradzanowo, p. Sierpc. Pastor Triebe Ewald.

*Wyszogród* — par. zał. w r. 1805; kościół mur., który niegdyś należał do zakonu Franciszkanów; past. Nahrgang Konrad.

*Płońsk* — filiał zał. w r. 1840; dom modlitwy we wsi Biele Brzeźnica. Administrator filiału pastor Nahrgang z Wyszogrodu.

*Secymin* (gmina Głusk pow. Sochaczew) — filiał zał. w r. 1846; kościół drewniany z r. 1925. Administrator filiału pastor Schultz Ryszard.

*Rypin* (dawniej Michalki) — parafia założ. w r. 1784 przez hr. Michała Podoskiego; kościół gotycki, pastor Krusche Waldemar, wik. pastor Hübscher Edmund.

*Przasnysz* — par. zał. w r. 1835; kościół murow. Administrator pastor Art Fryderyk.

*Mława* — filiał zał. w r. 1839; kościół murow. Administrator filiału — pastor z Przasnysza.

*Lubiel* — filiał, pastor z Przasnysza.

*Pułtusk* — par. zał. około r. 1831; kościół mur., pastor Lang Zygmunt.

*Nasielsk* — filiał założ. w r. 1840; dom modlitwy. Administrator filiału pastor Lang z Pułtuska.

#### PRAWOSŁAWNA PARAF. W PŁOCKU.

Parafia Prawosławna w Płocku należy do dekanatu prawosławnego w Łodzi i obejmuje obszar powiatów: płockiego, gostynińskiego, lipnowskiego, sierpeckiego, płońskiego, rypińskiego, mławskiego, ciechanowskiego, przasnyskiego, a także — kutnowskiego, łowickiego, włocławskiego, niezawskiego i ostrowsko-mazowieckiego.

*Proboszcz parafii prawosławnej płockiej* — Wiktor Karwowski, Płock, ul. Warszawska 6.

Kaplic znajduje się w Płocku dwie (1 na cmentarzu), cerkiew we Włocławku.

*Kuratorium Prawosławne* (Zarząd cywilny parafii) — Płock, ul. Warszawska 4.

*Prezes Kurat.* — Bazyli Woroncow.

POLSKIE BIURO PODRÓŻY		
Udziela bezpłatnych informacji		Udziela bezpłatnych informacji.
<b>•• ORBIS ••</b>		
Agencja w Płocku, ul. Tumaska Nr. 4, telefon 14-87 Sprzedaje bilety kolejowe normalne, zbiorowe wycieczkowe, miesięczne, 5-dniowe, okręgowe, szkolne, zbiorowe i t.d. w cenach ściśle taryfowych.		

## Instytucje, Stowarzyszenia i Organizacje Społeczne w Płocku.

NAUKOWE — ARCHIWA — BIBLIOTEKI — MUZEA.

TOWARZYSTWO NAUKOWE PŁOCKIE

Płock, Rynek Kanoniczny 2 (dom własny).

Założone w 1820 roku, istniało do 1830 roku, wznowione w 1907 roku. Prezes — dr. Aleksander Maciesza, wiceprezes — ks. kan. Władysław Mąkowski, sekretarz — ks. prof. Ign. Marciniak, skarbnik — Kazimierz Staszewski, członek zarządu — Piotr Maciejowski. Komisja rewizyjna: plk. W. Kuczewski, St. Betley, inż. Kornacki, ks. Sieczka.

*Biblioteka im. Zielińskich* zawiera 60.000 tomów. Otwarta codziennie od godz. 4 do 6-ej.

*Muzeum Mazowsza Płockiego* im. prof. Ignacego Mościckiego, Prezydenta Rzplitej Polskiej.

*Dział historyczno-kulturalny* — kustoszka Jankowska Halina; otwarty we wtorki, piąki i niedziele od godz. 11 do 1 po poł.

*Osoby przyjezdne* mogą zwiedzać Muzeum codziennie po uprzednim porozumieniu się.

BIBLIOTEKA SEMINARIUM DUCHOWNEGO I ARCHIWUM

DIECEZJALNE PŁOCKIE.

ul. Nowa 2.

Mieści się w obrębie Seminarium Duchownego, w osobnym gmachu, wystawionym przez J. E. Ks. Arcybiskupa A. Nowowiejskiego w 1926 roku.

Biblioteka zawiera około 40 tysięcy druków, począwszy od 1465 r., przeważnie z działów teologicznego, filozoficznego i historycznego. Posiada osobną pracownię historyczną.

Archiwum diecezjalne obejmuje rękopisy, kodeksy, akta, dyplomy pergaminowe i papierowe od jedenastego wieku, pochodzące przeważnie z archiwów kapitulnego i konsystorskiego, a nadto dawne (do r. 1809) łacińskie metryki (urodzenia, ślubu i śmierci) parafialne.

Biblioteka i Archiwum dostępne są bezpłatnie dla badań naukowych codziennie (z wyjątkiem niedziel i świąt), w czasie zaś feryj, po uprzednim porozumieniu się, od godz. 10 do 13-ej; w pracowni historycznej można pracować od godz. 9 do 20-ej.

Dyrektor Biblioteki i Archiwum: ks. kan. Wł. Mąkowski. Bibliotekarz — ks. prof. dr. Mieczysław Żywczyński.

Odrębny dział stanowi biblioteka gimnazjum św. Stan. Kostki.

Więcej wiadomości o Bibliotece seminaryjnej i Archiwum diecezjalnym znaleźć można w Monografii Ks. Arcybiskupa A. Nowowiejskiego o Płocku, wydanie 2-gie z 1931 r., str. 471—491.

## ARCHIWUM PAŃSTWOWE W PŁOCKU

(Min. W. R. i O. P.).

Mieści się przy ul. P. O. W. 15 (gmach Starostwa). Obejmuje obszar Mazowsza Płockiego i zawiera akta z XIX i XX stuleci. Główne części składowe stanowią: 1) Akta Kancelarii b. Gubernatora Płockiego 1866—1913, 2) Akta b. Komisji Wojewódzkiej Płockiej i b. Rządu Gubernialnego Płockiego 1807—1914, 3) Akta Marszałka szlachty b. Gub. Płockiej 1836—1865, 4) Akta b. Izby Skarbowej Płockiej 1869—1914, 5) Akta b. Komisji Gubernialnej do Spraw Włościańskich i Komisarza Włościańskiego w Płocku 1866—1914, 6) Akta b. Dyrekcji Naukowej Płockiej 1814—1914, 7) Akta b. gimnazjów rządowych męskiego i żeńskiego w Płocku 1828—1914, 8) Akta b. Dyrekcji Szeregółowej T-wa Kredytowego Ziemi w Płocku 1827—1879, 9) Akta b. lokalnych władz okupacyjnych niemieckich 1914—1918, 10) Plany miast oraz nieruchomości miejskich i gruntów. Ogólna liczba akt około 100.000 woluminów. Pracownia naukowa Archiwum jest czynna codziennie w godzinach urzędowych.

Kierownik Archiwum — Jerzy Frankenstein.

### ARCHIWUM MIEJSKIE

Gmach Ratusza.

Posiada akta i księgi miejskie, sięgające r. 1752. Szczególnie cenny jest zbiór aktów z 1830-31 r., a potem już w okresie okupacji niemieckiej i Wskrzeszonej Niepodległej Polski. Kustosz: Konstanty Modliński.

### MUZEUM DIECEZJALNE PŁOCKIE

Płock, obok Katedry.

Założone w 1903 r. Malarstwo, manuskrypty, pasy słuckie, sztuka kościelna, numizmatyka, archeologia.

Kustosz — ks. kan. Aleksander Dmochowski.

### TOWARZYSTWO LEKARSKIE

Płock, ul. Warszawska 16. Tel. 11-09.

Założone w r. 1872. Przewodniczący — dr. Al. Maciesza, wiceprzewodniczący — dr. W. Piasecki, sekretarz — dr. L. Ossowski, bibliotekarz — dr. St. Netcer, skarbnik — dr. J. Ch. Bresler.

Biblioteka lekarska w Szpitalu św. Trójcy posiada kilka tysięcy tomów.

### TOWARZYSTWO TECHNICZNE W PŁOCKU

Płock, ul. Tumską 12.

Siedziba władz Tow. — Płock. Teren działalności m. Płock i okolice do granic sąsiedniego pokrewnego Towarzystwa.

Cele Towarzystwa Technicznego w Płocku: a) zespolenie techników i przemysłowców dla wspólnej pracy kulturalnej, oświatowej, naukowej i za-

wodowej; b) inicjatywa i oddziaływanie na rozwój życia gospodarczego miasta i okolic Mazowsza.

Skład Zarządu T-wa — inż. Antoni Michalski — prezes, inż.-arch. Ant. Wł. Kowalski — wiceprezes. Członkowie: Stan. Hejke, inż. Z. Kornacki. Zastępcy: Piotr Maciejowski, St. Mocarski.

### CZYTELNIE PUBLICZNE W PŁOCKU.

*Czytelnia Polska* — Plac Marszałka J. Piłsudskiego.

*Czytelnia Parafialna* — ul. Dobrzyńska, dom parafialny.

*Wypożyczalnia Książek* przy firmie „B-cia Detrychowicz”, ul. P. O. W. 13. Płock.

*Czytelnia Tow. „Kultury“* ulica P. O. W. róg Tumskiej.

### OŚWIATOWO-KULTURALNE.

#### POLSKA MACIERZ SZKOLNA

(Koło w Płocku)

Płock, Pl. Kanoniczny 2.

Działalność wznowiona w 1917 r.

Działalność: 1) Utrzymuje szkołę powszechną w Zabrezziu, pow. Piński (Polesie), 2) posiada 1 bibliotekę w Płocku przy ul. Pl. Kanoniczny 2 (wejście od Grodzkiej), gdzie jest ponad 200 czytelników (przeważnie młodzież pozaszkolna), 3) 1 biblioteka oddana została do użytku Publ. Szkoły Powszechnej w Słupnie, 4) Koło Płockie zbiera na Dar Narodowy 3 Maja w całości przekazywany Zarządowi Głównemu w Warszawie na prowadzenie burs, bibliotek i świetlic w województwach wschodnich.

Skład Zarządu: prezes — ks. prał. Stanisław Figielski, sekretarz — A. Jacyna-Onyszkiewicz, skarbnik — prof. St. Pacholski, członkowie: A. Wawrowska, W. Wiśniewska, K. Gelinek, J. Onyszkiewiczowa, J. Beczkowiczowa.

Komisja Rewizyjna: ks. prał. A. Modzelewski, I. Staszewska, W. Chażyńska.

#### PATRONAT NAD PŁOCKĄ MŁODZIEŻĄ AKADEMICKĄ.

Płock, ul. Siekiewicza 23 m. 3, 1-sze piętro.

Założone w 1922 roku. Zarząd: prezes — dr. Al. Maciesza, wiceprezes — vacat, członkowie — prezydent Wasiak Stanisław, Hajdukiewicz Stan., Betylowa Stan., dyr. K. K. O. Br. Perzyński.

#### KOMITET OBWODOWY PŁOCKI TOWARZYSTWA POPIERANIA BUDOWY PUBLICZNYCH SZKÓŁ POWSZECHNYCH

Płock, Rynek Kanoniczny 4.

Zarząd Główny z siedzibą w gmachu Ministerstwa Wyzn. Rel. i O. P. Zarząd Okręgowy z siedzibą w Kuratorium Okręgu Szkolnego Warszawskiego.



Teren działania Komitetu Obwodowego — powiaty: płocki i gostyniński. Celem Towarzystwa jest działalność w zakresie budownictwa publicznych szkół powszechnych i zaopatrywania ich w niezbędne urządzenia i pomoce naukowe.

Zarząd: prezes — Jaźwiński Teofil, wiceprezes — Pernej Stefan, sekretarz — Tadeusz Kosikowski, członkowie: W. Cieciewicz (Gostynin), Bur. Jarmoliński A. (Gostynin), insp. Pruszyński; Wydział Wykonawczy: dyr. Augustyn Piotr, insp. Pruszyński, Jaźwiński Teofil.

Delegat do Komitetu Okręgowego: dyr. Augustyn Piotr.

Delegat na Walne Zgromadzenie: dyr. Augustyn Piotr. Siedzibą Koła Tow. jest z reguły szkoła, lub instytucja oświatowa.

#### RADA SZKOLNA POWIATOWA

Płock, Inspektorat Szkolny Plac Kanoniczny 4.

Przewodniczący — dyr. Augustyn Piotr, sekretarz — Major Jan; członkowie: M. Nowakowska, ks. Br. Artke, ks. past. Schendel, M. Ejdenberg, ks. W. dr. M. B. Przysiecki, A. Zaleski, L. Dłużniewski, J. Madany, B. Kowalak, Pawlak Ign., Gościcka A.

Z urzędu wchodzi: star. L. Rożałowski, dr. pow. Cz. Wojciechowski i Inspektor Szkolny.

#### RADA SZKOLNA MIEJSKA M. PŁOCKA

Płock, Stary Rynek 1. (Zarząd Miejski).

Przewodniczący — dyr. Z. Maciejowski, wiceprzew. — dyr. J. Kisielewska; członkowie: ks. kan. J. Malinowski, ks. past. Schendel, wiceprez. A. Wernik, K. B. Modliński, K. Churski, S. Praszkiwicz, S. Hejke, E. Zylberg, dyr. P. Augustyn, prof. A. Wyczałkowski, rab. Ejdelberg, ks. Karwowski, W. Ziółkowski, dr. Cz. Kawecki, ks. Gostyański, Inspektor Szkolny.

#### PŁOCKIE TOWARZYSTWO TURYSTYCZNO-KRAJOZNAWCZE

(Oddział w Płocku).

Płock, ul. Piekarska 5, m. 8.

Założone w 1933 r.

Zarząd: prezes — dyr. Franc. Hilczer, wiceprezes — Bolesław Detrych, sekretarz — Michał Jachnis, skarbnik — dr. Netcer; członkowie zarządu: dr. Maciesza Al., adw. Mayzner Kaz., prof. Kowalczyk, M. Borkowski; Komisja Rewizyjna: Siedliński Henryk, Wilk Jan, Maciejowski Piotr, Popielawski Karol.

#### ZWIĄZEK POPIERANIA TURYSTYKI W PŁOCKU

Płock, Ratusz — Stary Rynek 3.

Zawiązał się latem 1934 r.

Zarząd: prezes — prezydent Wasiak Stanisław, wiceprezes — Jachnis Michał, sekretarz — Popielawski Karol; skarbnik — Detrych Bolesław; członek zarządu — adw. Mayzner Kazimierz.

Związek przystępuje do budowy własnego kiosku i zorganizowania corocznych festiwalów na temat historyczny dla turystów oraz miejscowej ludności. Wraz z Łowiczem Związek Płocki powstał jako pierwszy w województwie warszawskim.

Jako główne zadanie Związek roztacza opiekę nad wycieczkami oraz indywidualnymi turystami przybywającymi do Płocka, udziela bezpłatnie informacji — ustnych i pisemnych — co do warunków zakwaterowania i żywienia, dostarcza wykwalifikowanych przewodników po mieście i okolicy, współpracuje w organizowaniu zjazdów i konkursów oraz imprez i obchodów, pośredniczy na żądanie w zamawianiu noclegów (w hotelach, schroniskach i t. p.), organizuje na zamówienie wycieczki w okolice Płocka autobusami, taksówkami, dorózkami, oraz spaceruje po Wiśle łodziami i motorówkami, informuje o letniskach we dworach.

#### ARTYSTYCZNE.

##### KLUB ARTYSTYCZNY W PŁOCKU (KAP).

Założony w r. 1931: Zarząd K. Mayzner (prezes), W. Kuczewski (wiceprezes i skarbnik), L. Dyakowska, J. Grabowska-Kuczevska, J. Betleyówna, Ks. K. Starościński, A. Kowalski, J. Woyno.

Klub posiada własny lokal w gmachu Teatru Miejskiego oraz kawiarnię K. A. P. z tarasem nad Wisłą, stanowiącym jedną z największych atrakcji w Płocku.

W piątym roku swego istnienia Klub zorganizował: 7 wystaw obrazów, 15 odczytów z historii sztuki, 14 „śród“ muzyczno-literackich i kilka uroczystych obchodów i t. p.

#### TOWARZYSTWO MUZYCZNE

Płock, Kościuszki 8.

Założone w 1900 r., przez Święcickiego, Brudnickiego, Wunderlicha i Wolskiego. Wznowione w 1920 r., przez Józefa Brudnickiego, Aleksandra Klepackiego i Antoniego Jarnuszewskiego. Członkami honorowymi T-wa Muzycznego są: Honoriusz Dunin-Wolski, Aleksander Klepacki i ś. p. Józef Brudnicki.

Zarząd: prezes — prof. Faustyn Piasek, wiceprezes — dyr. Marcełi Karczmny, sekretarz — Świtalski, skarbnik — Klepacki; członkowie: prof. Królikowski, Jabłczyński Br., Lewandowski St., Tuliński; zastępcy: Tulińska, Mieczysławski i Piasecki.

Komisja Rewizyjna: Kenner, Bekker i Idzikowska.

#### CHÓR PARAFII ŚW. BARTŁOMEJA

Płock, ul. Dobrzyńska 1.

Założony w 1924 r. przez Piaseckiego Józefa. Chór jest 4 głosowy — mieszański. Kierownik — Piasecki Józef.

## KOLEGIUM ORGANISTÓW CHÓRMISTRZÓW DIECEZJI PŁOCKIEJ

Płock, ul. Dobrzyńska 1.

Założone 1918 r. Patron Kolegium — ks. prof. K. Starościński; prezes — J. Bieniek (Nasielsk); skarbnik — St. Cieślak (Ciechanów). Zadania i cele: organizacja zawodowa organistów, podniesienie poziomu fachowego i moralnego, kultywowanie muzyki liturgicznej. Patron Kolegium oraz prezes i wiceprezes wchodzi w skład Komisji Diec. dla spraw organistowskich przy Kurii Diec.

Przy Kolegium Organistów istnieje *Związek Chórów Kościelnych* diecezji płockiej. Założony 1931 r. Celem Związku jest — pielęgnowanie pieśni kościelnej i ludowej ze szczególnym uwzględnieniem muzyki polskiej przez zjazdy, konkursy i popisy.

### SPOŁECZNE.

#### DIECEZJALNY INSTYTUT AKCJI KATOLICKIEJ

Płock, Mostowa 1.

Asystent Kościelny — J. E. Ks. Biskup Leon Wetmański.

Prezes — Eugen. Płoski z Płocka.

Dyrektor — ks. dr. Czesław Kaczmarek.

#### AKCJA KATOLICKA W DEKANATACH.

Prezesa Dekanalnej Akcji Katolickiej.

Dekanat ciechanowski — vacat.

Dekanat dobrzyński — Stanisław Krajewski — Junoszyce, p. Brudzeń.

Dekanat gostyniński — Adw. Władysław Mikułowski — Gostynin — ul. 3-go Maja 22.

Dekanat makowski — Wierniewicz Marian — Magnuszewo, poczt. Szeków Nowy, woj. warszawskie.

Dekanat mławski — Czarnecki Wincenty — Sławogóra Stara, poczt. Mława.

Dekanat nasielski — Rostkowski F. — Nasielsk, ul. Kościuszki 3.

Dekanat płocki — K. Mierzejewski — maj. Żerniki, p. Płock.

Dekanat płoński — Sokolowski Stefan — Dalanówek, poczt. Płońsk.

Dekanat przasnyski — Inż. Eugeniusz Kłoczowski — Bogdany, poczt. Chorzele.

Dekanat pułtuski — Dłużewski Karol — Pobyłkowo, poczt. Serock.

Dekanat rypiński — Senator Jan Rudowski — Półwiesk, poczt. Rypin.

Dekanat raciański — Kleniewski Bronisław — Rachocin, poczt. Raciań.

Dekanat sierpecki — Inż. K. Bunikiewicz, Sierpc.

Dekanat wyszkowski — Edmund Skarzyński — Rybienko, p. Wyszaków.

Dekanat wyszogrodzki — Adw. Kazim. Żółtowski, — Miączyn — poczt. Czerwińsk n/W.

Dekanat żuromiński — Chelmiński Adrian — Franciszkowo, — poczt. Żuromin.

## STOWARZYSZENIA AKCJI KATOLICKIEJ.

KATOLICKIE STOW. MEŻÓW

Płock, Mostowa 1.

Prezes: Stanisław Żórawski — Obrębiec, poczt. Przasnysz. Sekretarz generalny — Piotr Jasiński z Płocka. Asystent Kościelny — ks. dr. Cz. Kaczmarek.

## KATOLICKIE STOWARZYSZENIE KOBIEC

Płock, Mostowa 1.

Prezeska — Janina Rutkowska — Krzykosy, poczt. Bodzanów. Sekretarka generalna — Kazimiera Anna Jędrzejewska z Płocka. Asystent Kościelny — ks. dr. Leonard Świdorski.

## KATOLICKIE STOWARZYSZENIE MŁODZIEŻY MĘSKIEJ

Płock, Mostowa 1.

Prezes — adw. Zgliczyński Stanisław z Płocka. Sekretarz generalny Zdzisław Pepiński z Płocka. Asystent Kościelny — ks. dr. Czesław Kaczmarek.

## KATOLICKIE STOWARZYSZENIE MŁODZIEŻY ŻEŃSKIEJ.

Płock, Mostowa 1.

Prezeska — Stefania Morawcowa z Płocka. Sekretarka generalna — Maria Plakwiczówna z Płocka. Asystent Kościelny — ks. prał. Józef Strojnowski.

## DIECEZJALNE STOW. RELIGIJNE.

Płock, Mostowa 1.

Dyrektor — ks. Tenderenda St.

## ZWIĄZEK STOW. ROBOTNIKÓW CHRZEŚCIJANSKICH.

P. o. sekretarz generalny — Piotr Jasiński.

## LIGA MORSKA I KOLONIALNA.

Prezes Zarządu Głównego — vacat.

W każdym województwie znajdują się zarządy okręgowe.

Na czele zarządu okręgowego w województwie warszawskim stoi wicewojewoda Godlewski Franciszek.

## ZARZĄD OBWODU L. M. K. W PŁOCKU

Płock, ul. Kościuszki 10, telefon 13-32.

Powiat Płocki liczy 10 oddz. L. M. K. i 4 Koła na ogólną liczbę członków rzeczywistych 1148, popierających 284, zbiorowych 200 i kół szkolnych 972.

Prezes — vacat, I wiceprezes — ref. Ostrowski Franciszek, II wiceprezes — ks. prof. Marciniak Ignacy, sekretarz — Pasternakiewicz Jan, skarbnik — Dryński Ap.; członkowie zarządu: inż. Kornacki Zdz., Mierzejewski A., Majewski J., insp. Pruszyński J., Dąbrowski Marian, Siemiątkowski Aleks., Czachorowski J., Goszczyński, Halik Stef.

Komisja Rewizyjna: przew. dyr. Perzyński Br.; członkowie: Zalewski E., Dwornicki J., Trzeciński H., zastępca — prof. Kaliciński J.

Sekcja Organizacyjno-Propagandowa — przew. Ostrowski Franciszek.

Sekcja Szkolna — przew. insp. Pruszyński J.

Sekcja Marynarki Wojennej — przew. Mierzejewski A., skarbnik — st. ogn. Plewiński St.

Sekcja Wodna — przew. inż. Kornacki Zdz.

Sekcja Imprez — przew. Ostrowski Franciszek.

## ODDZIAŁ PŁOCKI

Prezes — vacat, I wiceprezes — Ostrowski Fr., II wiceprezes ks. prof. Marciniak Ign., sekretarz — Gundlach W., zastępca sekr. — st. wachm. Milczanowski St., skarbnik — Suska L., zastępca skarbn. — Sekunda, gospodarz lokalu — Lewandowski St., członkowie: Nowakowska W., Plewiński St., Kwasniewska Br., Wawrowska St., inż. Cybulski I., Klepacki J., Lewandowski St., pprok. Askanas K., Karczemny M., kpt. Szymański J.

Komisja Rewizyjna: przew. — Perzyński P., członkowie: Wojciechowski M., Jabłczyński Br., Zombirt M., zastępca — Przybyłowicz L.

Sekcja Organizacyjno-Propagandowa: przew. pprok. Askanas K.

Sekcja Wychowania Wodnego: przew. — Gundlach W., zast. przew. — st. wachm. Milczanowski St.

Sekcja Szkolna: przew. — Nowakowska W.

Sekcja Marynarki Wojennej: przew. — Sekunda, sekretarz — Wojciechowski M., skarbnik — Plewiński St.

Sekcja Imprezowa: przew. — inż. Cybulski I., zastępca — Klepacki J.

Członkowie, opłacający składkę członkowską w wysokości 1 zł. 50 gr. miesięcznie, otrzymują bezpłatnie „Morze“, korzystają z 10% zniżki przy przejazdach statkami firmy „Vistula“, przy nabywaniu parceli w Gdyni — 5% zniżki, zniżki do kin w Płocku oraz ulgi w wycieczkach morskich, zagranicznych, przy przebywaniu w nadmorskich obozach L. M. K.

Oddział Płocki liczy członków rzeczywistych — 918, popierających — 251, zbiorowych — 164, członków szkół szkolnych — 972; istnieje od roku 1931.

W samym Płocku jest 14 Kół L. M. K. + Koła szkolne.

## PŁOCKI OBWÓD POWIATOWY L. O. P. P.

Płock, ul. Kościuszki 3.

Kół: 17 miejscowych i 16 szkolnych; członków rzeczywistych — 1451, popierających — 1382 i jeden dożywotny.

Skład Zarządu: Prezes — dyr. Augustyn Piotr, I wiceprezes — inż. Szaniawski J., II wiceprezes — ks. inspektor Więkowski A., sekretarz — Zmysłowski J., skarbnik — Puternicki Iz., członek zarządu — insp. Bronowski Wacław.

Członkowie z urzędu: Przedst. Komendy Garnizonu, Przedst. Władz Adm. Ogólnej — Ostrowski F., Prezes Koła L. O. P. P. Miejskiego — dr. Frankowski, Prezes Koła L. O. P. P. przy Zarządzie Miejskim — prezydent Wasiak Stanisław, Prezes Koła L. O. P. P. przy Cukrowni Borowiczki — Jaroszewski St.

Delegat na Walne Zgromadzenie Okręgu: inż. Szaniawski J., zastępca delegata — dyr. Augustyn Piotr.

Komisja Rewizyjna: Przewodniczący — Mierzejewski Ant., członkowie — Maciejowski Z., Gundlach W., Jedwabny Z.

Obwodowy instruktor O. P. L. G. — Krupiński Stanisław.

## ODDZIAŁ POWIATOWY ZW. STRAŻY POŻARNYCH.

Płock, gmach Starostwa, P. O W. 15.

Założony w roku 1925. Oddziałów 58 + 1 oddział Żeńskiej Służby Samarytańsko-Pożarniczej w Podolszyczach.

Ogółem członków 1716, remiz 41.

Skład Zarządu Oddziału Powiatowego: prezes — vacat, I wiceprezes — Ginter Tadeusz, II wiceprezes — Lipka Jan, skarbnik — Mierzejewski Antoni, sekretarz — Cholewiński Karol, członkowie: Dorobek Leon, Mioduski Franciszek.

## Rejon I — Siecień.

Naczelnik rejonu — Stefan Wójcik, zastępca naczelnika — Józef Browarski.

## Naczelnicy:

Brudzeń — Władysław Dorniat.  
 Brwilno — Stanisław Różycki.  
 Biała — Teodor Gorczyca.  
 Kamionki — Łukaszewski Stefan.  
 Karwosieki — Koźmiński.  
 Maszewo — Józef Browarski.  
 Siecień — Stefan Wójcik.  
 Sobowo — Dąbrowski S.  
 Suchodół — Sokołowski.  
 Turza Mała — Łykowski Wacław.  
 Wyszyna — Wodzicki Stanisław.  
 Żerniki — Turowski Franciszek.

**Rejon II — Bielsk.**

Naczelnik rejonu — Franciszek Mioduski, zastęp. naczel. — Stanisław Milkie.

**Naczelnicy:**

Bielsk — Juliusz Trzciniński.  
 Bonisław — Kazimierz Borowski.  
 Cetlin — Stanisław Lewandowski.  
 Drobin — Stanisław Milkie.  
 Goślice — Franciszek Mioduski.  
 Kozłowo — Leon Lemanowicz.  
 Lelice — Edward Murawski.  
 Leszczyna — Józef Jakubowski.  
 Łęg Kościelny — Władysław Rokicki.  
 Łęg Fabryczny — Władysław Rokicki.  
 Niszczyce — Bolesław Sieradzki.  
 Słupia — Adam Wieczorkowski.  
 Zagroba — Mieczysław Sokołowski.

**Rejon III — Staroźreby.**

Naczelnik rejonu — Mieczysław Sokołowski, zastęp. naczel. — Antoni Kajkowski.

**Naczelnicy:**

Dłużniewo — Stefan Załęski.  
 Łubki — Sabin Stańczak.  
 Maliszewo — Adam Tomczak.  
 Pilichówek — Klimczewski.  
 Przedbórz — Józef Górecki.  
 Przedpełce — Jan Danielak.  
 Śniegocin — Mieczysław Sokołowski.  
 Staroźreby — Antoni Kajkowski.  
 Zdziar Wiel. — Lucjan Brygier.

**Rejon IV — Mała Wieś.**

Naczelnik rejonu vacat, zastęp. naczel. — Józef Pietruszewski.

**Naczelnicy:**

Bodzanów — Władysław Buczyński.  
 Bulkowo — Franciszek Przepiórkiewicz.  
 Dzierżanowo — Stanisław Machnacki.  
 Kępa Polska — Adam Konopka.  
 Mąkolin — Jan Sadkowski.  
 Mała Wieś — Józef Pietruszyński.  
 Orszymowo — Stanisław Sobański.  
 Podgórze — Jerzy Krzewiński.  
 Rębowo — Jan Zmysłowski.  
 Ręczyno — Chlebowski.  
 Wyszogród — Biernatowicz.  
 Wiciejewo — Edmund Schartz.

**Rejon V — Cekanowo.**

Naczelnik rejonu — Stanisław Jaroszewski, zastęp. naczel. — Kazimierz Cholewiński.

**Naczelnicy:**

Borowiczki — Stanisław Jaroszewski.  
 Cekanowo — Maksymilian Korytkowski.  
 Gulczewo — Adam Gomółka.  
 Niesłuchowo — Stefan Nawrocki.  
 Podolszyce — Kazimierz Cholewiński.  
 Radziwie — Jan Kęsy.  
 Święcieniec — W. Lisiak.  
 Woźniki — Władysław Gapiński.

**ZRZESZENIE POW. ZWIĄZKU PRACY OBYW. KOBIEC.**

Płock, ulica Warszawska 3-a.

Przewodnicząca — Maciejowska J., wiceprzew. — Bachurzewska, sekretarka — vacat, skarbniczka — Szlimowa M. Zrzeszenie prowadzi szkołę — Kurs Bieliźniarsko-Krawiecki.

**ODDZIAŁ ZW. PRACY OBYW. KOBIEC.**

Płock, ulica Warszawska 3-a.

Przewodnicząca — prok. Szczycińska K., wiceprzew. — Nałęczowa L., sekretarka — Łapińska M., skarbniczka — Zielińska W., człon. zarządu — Biernacka J., Kłosińska M., Maciejowska J.

Oddział Zw. Pracy Obyw. Kobiet prowadzi: dożywianie dzieci bezrobotnych, półkolonie i kolonie letnie, świetlicę dla dziewcząt w wieku pozaszkolnym i świetlicę dla matek dożywających dzieci.

**ZWIĄZEK PAŃ DOMU.**

(Oddz. w Płocku).

Zarząd: Przewodnicząca — Sochacka, sekretarka — Staszewska, skarbniczka — Popielawska, zastępczyni: Cichocka, Simowa, Lutyńska. Członkowie Zarządu: Wasiakowa, Hilczerowa, Biegańska, Wojciechowska, Maciejowska i Szmidtowa.

**ZWIĄZEK POLSKI.**

(Zw. Popierania Polskiego Stanu Posiadania)

Płock, ulica Nowy Rynek 2.

Założony w listopadzie 1935 r. Prezes — Nowak Gustaw, wiceprezes — red. Niemir Michał, sekretarz — Szumacher J. Cz., skarbnik — Skibiński.



## HUMANITARNE I DOBROCZYNNE.

### KATOLICKIE T-WO DOBROCZYNNOŚCI „CARITAS“.

Płock, Sienkiewicza 14.

Istnieje od lat 51. Katolickie Towarzystwo Dobroczynności w Płocku, od roku 1931 rozpoczęło swoją działalność na całą diecezję płocką, tworząc wydziały parafialne z działalnością autonomiczną na miejscu. W Płocku utrzymuje: Przytułek dla starców pod wezwaniem św. Józefa, Ochronę stałą i Przychodnię pod wezwaniem św. Wincentego á Paulo, — oraz dwa przedszkola, a ponadto Kuchnię dla ubogich miasta i niezamożnej inteligencji.

Zarząd: Prezes — Ks. Biskup Leon Wetmański, wiceprezes — ks. prałat Figielski, skarbnik — Ludwik Brzyski, gospodarz — Michał Niemir, skarbnik — ks. dr. Dublewski.

Członkowie Rady: Szczęsna Balińska, dyr. W. Dąbrowski, adw. S. Zgliczyński, adw. Staszewski, ks. prał. Modzelewski, Gedroyciowa, Detry, pułk. Pieczkowski.

### STOWARZYSZENIE WZAJEMNEJ POMOCY KAPŁANÓW „UNITAS“ W PŁOCKU.

Istnieje 11 lat. Teren działania: diecezja płocka. Zarząd Główny: ks. kan. St. Pujdo, dziekan w Nasielsku — prezes, ks. prałat L. Gościcki — skarbnik, ks. E. Rzewnicki, ks. prob. Wład. Grochowski, ks. kan. L. Lissowski, ks. kan. M. Przedpełski.

Stowarzyszenie liczy 17 kół dekanalnych oraz koło duchowieństwa m. Płocka. Zarząd koła płockiego stanowią: ks. prał. St. Figielski, ks. prał. A. Modzelewski i ks. prał. Dmochowski.

### ROSYJSKIE TOWARZYSTWO DOBROCZYNNOŚCI W PŁOCKU.

Oddział w Płocku.

Płock, ul. Warszawska 6.

Założone w 1928 r.

Zarząd: Kościuszko Waclaw — prezes, Prusakow Jerzy — sekretarz. Giorgiewska Tacjana — skarbnik, Oleńczuk Safroniusz, Czarny Tomasz.

### POLSKI BIAŁY KRZYŻ.

(KOŁO W PŁOCKU)

Założone w roku 1934.

Zarząd: prezes — Dąbkowski Stanisław, wiceprezes — dyr. Karczemny sekretarz — Major Jan, skarbnik — Krzętowski A.; członkowie zarządu: kpt. Bąkowski, Osica Fr., sędz. Gierzyński, ks. prał. Kontecki, Rywczak Jan, Świtalski J.; instruktorka garnizonu Zofia Miałkowska.

## POLSKI CZERWONY KRZYŻ.

Oddział w Płocku.

Gmach Starostwa.

Prezes — dr. mjr. Ossowski L., I wiceprezes — dr. Wojciechowski Cz., II wiceprezes — ks. Artke Br., skarbnik — vacat, sekretarz — J. Błachowicz; członkowie zarządu: Puternicki Iz., Przybyłkiewicz L., Cichocka, dyr. Niklewicz, Bucharzewska J.

### STACJA OPIEKI NAD MATKĄ I DZIECKIEM.

Płock, ulica Kościuszki 3.

Założona w r. 1905.

Zarząd: Ligowska Ir. — przewodn., ks. prał. Figielski Stan., dr. Mazowiecki B., dr. Wojciechowski Cz., Frejek.

### TOWARZYSTWO PRZECIWGRUŻLICZE.

Oddział w Płocku.

Prezes — dr. A. Beczkowicz, wiceprezes — dr. W. Piasecki, skarbnik — dr. L. Ossowski, sekretarz — dr. W. Jarocki; członkowie zarządu: dr. Cz. Wojciechowski, dr. B. Mazowiecki, dr. Frankowski Wł.

### TOWARZYSTWO HIGIENICZNE.

Oddział Płocki.

Skład Zarządu: prezes dr. Frankowski Wł., wiceprezes — inż. Dąbrowski, sekretarz — Sokołowski, skarbnik — vacat; członkowie: dr. Mazowiecki, dr. Marienstras, Altberg.

Przy Towarzystwie istnieją dwie sekcje:

1) Tow. Ogródka Jordanowskiego: dyrektor — inż. Dąbrowski, kierowniczka — Lendzionowa.

2) Koło Trzeźwości: prezes — dr. Frankowski, sekretarz — Kurnatowski L., skarbnik — Wawrowska.

Przychodnia Przeciwalkoholiczna mieści się w gmachu Szpitala św. Trójcy: kierownik: dr. Mikulski, higienistka — Chylińska.

### POLSKIE TOWARZYSTWO OPIEKI NAD GROBAMI BOHATERÓW.

Oddział w Płocku.

Płock, ulica Tumska 9.

P. T. O. nad G. B., pod nazwą tą istnieje od 1930 r., przed tym jako Towarzystwo Żałobnego Krzyża, zał. w 1922 r.

Prezes i sekretarz — Wł. Cichocki, wiceprezes — K. Popielawski, skarbnik — P. Maciejowski.

## RODZINA REZERWISTÓW.

(Koło Płockie).

Założona w 1934 r.

Przewodnicząca — Cichocka, wiceprzewodnicząca — M. Goździkowa, sekretarka — Z. Tomaszewska, skarbniczka — M. Praszkiwiczowa, ref. opieki społ. — Olszewska J.

## TOWARZYSTWO OGRÓDKÓW DZIAŁKOWYCH.

Płock, Stary Rynek 1. (Zarząd Miejski).

Założone w r. 1934, rozporządza terenem o powierzchni 10 h. z 448 m<sup>2</sup>, podzielonym na 140 działek użytkowanych przez bezrobotnych.

Zarząd: Starosta L. Rożałowski, Prezydent St. Wasiak, J. Frejek, W. Kor-da, St. Jaworski, L. Gorzkowski, zastępcy: inż. Woyno, Mosakowski.

Komisja Rewizyjna: dyr. Maciejowski, Puternicki, mgr. Lipiński; zastępcy: Hejke, Jankowski.

Sąd Polubowny: Świerczewski, sędzia Cichocki i w.-prez. Wernik.

## ROLNICZE I OGRODNICZE.

## WOJEWÓDZTWO WARSZAWSKIE.

## WOJEWÓDZKIE TOW. ORGAN. i K. R.

Warszawa 1, Kopernika 30.

Okręgowe Tow. Organ. i K. R.: 1. Ciechanów — Mławska 3. 2. Gostynin — Kutnowska 24. 3. Grodzisk — Kościuszki 32. 4. Grójec — Laskowa 1. 5. Kutno — Zamenhoffa 2. 6. Lipno — Piłsudskiego 16-a. 7. Łowicz — b. Bandurskiego, Dom Ludowy. 8. Maków Mazow. — Garbarska 5-a. 9. Mińsk Mazow. — Warszawska 48. 10. Mława — Stary Rynek 1. 11. Pow. nieszawskiego w Aleksandrowie Kujawskim — Sejmik. 12. Płock — Kościuszki 8. 13. Płońsk — Płocka 47. 14. Przasnysz — Ciechanowska. 15. Pułtusk — 3 Maja 32. 16. Pow. radzyńskiego w Tłuszczu — Ogrodowa. 17. Rawa Mazow. — Wydział Powiatowy. 18. Rypin — Sienkiewicza 2. 19. Sierpc — plac Piłsudskiego 16. 20. Skierniewice — Sejmik. 21. Sochaczew — Reymonta 24. 22. Warszawa — pl. Krasińskich 10 m. 36. 23. Włocławek — pl. Wolności 16.

## WARSZAWSKA IZBA ROLNICZA

Warszawa, ul. Kopernika 30, tel. 223-30, konto P. K. O. 22.404.

Prezes inż. Bol. Przedpelski. Dyr. Stan. Sieroszewski. Wydział prod. rolnej — inspektoraty: produkcji rolnej, ogrodnicy, łaskarski. Wydział hodowlany — inspektoraty: hod. bydła, trzody, owiec, drobiu, rybacki, kontroli mleczności. Wydz. ekonomiczny — referaty: statystyczny, gospodarczy, mleczarski. Inspektoraty samodz.: oświatowy, przysp. roln., kół gosp. wiejskich, gosp. przodowniczych, okręgów ćwiczebnych org. gosp., chowu koni.

Członkiem Izby Roln. z wyborów z okręgu płockiego jest Lucjan Dłużniewski i Włodzimierz Hołyński, z nominacji — Antoni Zaleski.

## OKRĘGOWE T-WO ORGANIZACYJ I KÓLEK ROLNICZYCH.

Płock, ulica Kościuszki 8.

Liczy Kół 58, świetlic 23.

Prezes — Kaczorowski Klemens, w.-prez. — Zalewski A., członkowie zarządu: Rudowski Antoni, Dłużniewski L., i Sobótka Fr.

Instruktorzy: St. Janczewski — kierownik i instruktor rolny; Józef Witkowski hodowlany, Franciszek Torca — organizacji gospodarstw, Tadeusz Kolasiński — przysposobienia rolniczego, Jan Śniegocki — ogrodnicy, Maria Wojewodowa — Kół Gospodyń Wiejskich, Franciszek Różga — asystent kontroli obór.

## POWIAT PŁOCKI.

## Kółka Rolnicze:

## Bądkowo.

Prez. St. Krajewski, Junoszyce, poczt. Brudzeń; sekret. Wł. Czachorowski, skarb. Wł. Żebrowski.

## Bielsk.

Prez. Kazim. Gorzechowski, Dębsk, poczt. Bielsk pl.; w.-prez. St. Reszczyński, sekr. Edm. Sworski, skarb. M. Jędrzejak.

## Biała.

Prez. Marcejan Portalski, Biała, poczt. Płock; w.-prez. Bormiński Jan, sekr. Teodor Gorczyca, skarb. Jan Kamiński.

## Bielino.

Prez. Gajewski Konstanty, Bielino, poczt. Płock; w.-prez. Paradowski, sekr. Gołębiowski Stan., skarb. Żółtowski Eugeniusz.

## Blichowo.

Prez. Kozakiewicz Telesfor, Sobocino-Praga, poczt. Blichowo pl.; skarb. Franciszek Żbikowski, sekr. Klemens Warda.

## Bonisław.

Prez. Czesław Grabowski, Kędzierzyn, poczt. Bielsk; sekr. vacat, skarb. Franciszek Żbikowski.

## Bodzanów.

Prez. Antoni Rudowski, Karwowo, poczt. Bodzanów; w.-prez. Witold Waśniewski, sekr. Bronisław Opalski, skarb. Graczykowski.

## Brwilno.

Prez. Forysiak Leon, Brwilno, poczt. Płock; sekr. Stan. Sobusiak, skarb. vacat.

## Bulkowo.

Prez. Januszewicz Czesław, Bulkowo, poczt. Bulkowo; w.-prez. Gdak Jan, sekr. Franciszek Benzel, skarb. Przepiórkiewicz Józef.

## Ciućkowo.

Prez. Andrzej Górnicki, Święcieniec poczt. Bodzanów; sekr. Ant. Imiński, skarb. Jan Kosowski.

**Cekanowo.**

Prez. Kowalski Stanisław, Cekanowo, poczt. Płock; sekr. Józef Solka, skarb. Marcin Kosowski.

**Cieszewo.**

Prez. Stefan Skierkowski, Cieszewo, poczt. Drobin; sekr. Stan. Tomczak, skarb. Al. Skierkowski.

**Ciachcin.**

Prez. Jan Choynowski, Ciachcin, poczt. Bielsk; sekr. Kazimierz Feliga, skarb. Chrobociński Antoni.

**Chomętowo.**

Prez. Michał Siwiec, Chomętowo, poczt. Płock; sekr. Jan Tomaszewski, skarb. Chrobociński Antoni.

**Daniszewo.**

Prez. Stefan Chyczewski, Pomianowo, poczt. Płońsk; w.-prez. Jan Janicki, sekr. Ignacy Dobrzański, skarb. Czesław Klimczak.

**Dobra.**

Prez. Kręciejewski Ignacy, Podleck, poczt. Blichowo; w.-prez. Piegat Franciszek, skarb. Stanisław Padzik, sekr. Koziciński Teodor.

**Drobin.**

Prez. Ludwik Waśniewski, Tupadły, poczt. Drobin; w.-prez. Zalewski Franciszek, sekr. Zygmunt Gierzyński, skarb. Stanisław Kokoszczyński.

**Gora.**

Prez. Popkowski Stefan, Gora, poczt. Gora; w.-prez. Witold Goszczyński, skarb. i sekr. Jan Bartold.

**Gulczewo Nowe.**

Prez. Stanisław Majchrzak, Gulczewo Nowe, poczt. Płock; sekr. Jan Turek, skarb. Piotr Trzaska.

**Juryszewo.**

Prez. Bystron Franciszek, Juryszewo, poczt. Płock; w.-prez. Borucki Józef, skarb. i sekr. Władysław Krakowiak.

**Kostrogaj.**

Prez. Konstanty Chrobociński, Kostrogaj, poczt. Płock; sekr. Zalewski Zygmunt, skarb. Józef Malczewski.

**Kobylniki.**

Prez. Stanisław Komendarczyk, Rostkowice, poczt. Bodzanów; sekr. Tadeusz Pomierny, skarb. Alfred Klimczewski.

**Łętowo.**

Prez. Myzia Konstanty, Łętowo, poczt. Bodzanów; sekr. Chmielewski Paweł, skarb. Antoni Fabisiak.

**Łęg.**

Prez. Karol Kozłowski, Cieszewko, poczt. Drobin; skarb. Maciejewski Czesław, sekr. Stanisław Fabirkiewicz.

**Mała Wieś.**

Prez. Biernat Stanisław, Węgrzynowo, poczt. Wyszogród; w.-prez. Sobótka Franciszek, sekr. Makowski Leon, skarb. Stasiak Mikołaj.

**Mirosław.**

Prez. Przybylski Piotr, Cekanowo, poczt. Płock; sekr. Piotr Przybyła, skarb. Józef Turek.

**Miszewo Strzałkowskie.**

Prez. J. Jakubowski, Miszewo, poczt. Płock; sekr. Żmijewski Stanisław, skarb. Jan Kosiński.

**Miszewo Garwackie.**

Prez. Jan Gobat, Miszewo Garw., poczt. Bodzanów; sekr. Baumann K., skarb. W. Druziński.

**Miszewo Murowane.**

Prez. Kazimierz Osiecki, Miszewo Mur., poczt. Bodzanów; w.-prez. Zielonka Jan, sekr. Ręglewski Wincenty.

**Niesłuchowo.**

Prez. Władysław Bańka, Niesłuchowo, poczt. Bodzanów; sekr. Antoni Pietras, skarb. Kazimierz Osiecki.

**Orszymowo.**

Prez. Pielat Bolesław, Orszymowo, poczt. Bodzanów; sekr. Franciszek Jaworski, skarb. Bolesław Piechna.

**Ośnica.**

Prez. Roman Lutyński, Płock, Sienkiewicza 13; sekr. Stefan Garwacki, skarb. Stefan Grabowski.

**Podgórze.**

Prez. Sobótka Konstanty, Podgórze, poczt. Wyszogród; w.-prez. Rychlik Jan, sekr. Kamiński Józef, skarb. Burny Wojciech.

**Podolszyce.**

Prez. Jan Niedzielski, Podolszyce, poczt. Płock; sekr. Gašiorowski, skarb. Gajewski Marcin.

**Proboszczewice.**

Prez. J. S. Waśniewski, Sękowo, poczt. Proboszczewice; sekr. Władysław Radziłowski, skarb. Goćkowski Roman.

**Przedbórz.**

Prez. Żaglewski Józef, Przedbórz, poczt. Staroźreby; w.-prez. Dłużniewski Lucjan, sekr. Eugeniusz Gorzelany, skarb. Ignacy Gutkowski.

**Przeciszewo.**

Prez. Kowalczyk Władysław, Przeciszewo, poczt. Staroźreby; sekr. Józef Osiecki, skarb. Henryk Pawlak.

**Radzanowo.**

Prez. Szymański Józef, Radzanowo, poczt. Płock; sekr. Józef Bielski, skarb. Władysław Idźkowski.

**Rokicie.**

Prez. Zygmunt Szwech, Uniejewo, poczt. Brudzeń; sekr. Dzierżanowski Stanisław, skarb. Mar. Matusiak.

**Rogozino.**

Prez. Aleksy Bąbała, Rogozino, poczt. Płock; sekr. Jan Zieliński, skarb. Pełka Kazimierz.

**Rogotwórsk.**

Prez. Płoski Kazimierz, Nagórki, poczt. Drobin; sekr. Józef Tomczak, skarb. Feliks Chyczewski.

**Rębowo.**

Prez. Wojciech Koperski, Rębowo, poczt. Wyszogród; sekr. Jan Szewczak, skarb. Stanisław Woja.

**Siecień.**

Prez. Ignacy Lenzian, Gorzechowo, poczt. Brudzeń; sekr. St. Wójcik, skarb. Jan Marciniak.

**Słupno.**

Prez. Ignacy Cybulski, Słupno, poczt. Płock; sekr. Józef Grzywiński, skarb. Jan Więcek.

**Słupia.**

Prez. Romuald Myśliński, Słupia, poczt. Drobin; sekr. Jan Berdyński, skarb. Adam Osiecki.

**Smiłowo.**

Prez. St. Jankowski, Smiłowo, poczt. Bielsk; sekr. Jan Krzyżewski, skarb. Kowalak Wincenty.

**Sikórz.**

Prez. Karol Mierzejewski, Żerniki, poczt. Płock; sekr. Stanisław Chrapkowski, skarb. Skierkowski Walenty.

**Święcieniec.**

Prez. Osiecki Władysław, Peplowo, poczt. Bodzanów; sekr. Jan Szewczykiewicz, skarb. Adam Goliszek.

**Sędek.**

Prez. Józef Sobczak, Sędek, poczt. Staroźreby; sekr. Piotr Grabowski, skarb. Leon Dutkiewicz.

**Uitowo.**

Prez. Stefan Fabrykiewicz, Szewce, poczt. Bielsk; w.-prez. Krajewski Stanisław, sekr. Sworski Edward, skarb. Jędrzejewski Jan.

### KOŁO GOSPODYŃ WIEJSKICH PRZY O. T. O. i K. R.

Liczy Kół 26.

Skład zarządu: prezeska — Władichówna A., członkinie zarządu: Choętowska Z., Krzymowska M., Bystroniowa N., Kozłowska K., Jaworska Fr.

### Koła Gospodyń Wiejskich.

*Blichowo* — przew. Maria Krzymowska, Blichowo, poczt. Blichowo gm. Lubki.

*Bulkowo* — przew. Wanda Aksamitowska, Bulkowo, poczt. Bulkowo, Mąkolin.

*Cieszewo* — przew. Kazimiera Kozłowska, Cieszewko, poczt. Drobin.

*Daniszewo* — przew. Maria Szemplińska, Woronice, poczt. Bulkowo.

*Juryszewo* — przew. Natalia Bystroniowa, Juryszewo, poczt. Płock.

*Rogozino* — przew. Aniela Wesółowska, Rogozinek, poczt. Płock.

*Rogotwórsk* — przew. Maria Płoska, Nagórki, poczt. Drobin.

*Zagroba* — przew. Bronisława Dziegielewska, Zagroba, poczt. Bielsk.

*Słupia* — przew. Kazimiera Rzeszotarska, Słupia, poczt. Drobin.

*Łętowo* — przew. Felicja Wichrowska, Krzykosy, poczt. Bulkowo.

*Cekanowo* — przew. Zofia Zaleska, Cekanowo, poczt. Płock.

*Orszymowo* — przew. Halina Mieczkowska, Dzierżanowo, poczt. Bulkowo.

*Gulczewo Nowe* — przew. Łowicka Julia, Gulczewo Nowe, poczt. Płock.

*Święcieniec* — przew. Lisowska Maria, Barcikowo, poczt. Bodzanów.

*Czerniewo* — przew. Kalinowska Zofia, Czerniewo, poczt. Płock.

*Woźniki* — przew. Szymańska Czesława, Woźniki, poczt. Płock.

*Reczyn* — przew. Wojciechowska Helena, Reczyn, poczt. Bodzanów.

*Thubice* — przew. Siemiątkowska Henryka, Thubice, poczt. Płock.

*Miszewo* — przew. Baumannowa Wacława, Miszewo, poczt. Bodzanów.

### KOŁA ROLNICZE PRZY O. T. O. i K. R.

#### Koło Drobińskie.

Prez. Stefan Rościszewski, Bromierzyk, poczt. Staroźreby.

#### Koło Rolnicze Zachodnio-Płockie.

Prez. Krajewski Stanisław, Junoszyce, poczt. Brudzeń.

#### Koło Rolnicze Bielskie.

Prez. Tadeusz Gorczyński, Ogorzelice, poczt. Proboszczewice.

#### Koło Rolnicze Bodzanowsko-Wyszogrodzkie.

Prez. Kazimierz Dziewanowski, Grotkowo, poczt. Wyszogród.

### ROLNICZE ZAKŁADY DOŚWIADCZALNE.

#### WOJ. WARSZAWSKIE.

*Rolniczy Zakład Doświadczalny i Ognisko Kultury Rolnej w Starym Brześciu*, p. Brześć Kujawski tel. 5, st. kol. Brześć Kuj. pow. Włocławek. Gleba czarna ziemia kujawska i szcerk. Zakład prowadzi doświadczenia odmianowe, nawozowe, uprawowe, płodozmienne, sadownicze. Rejon pow. włocławski i nieszwawski.

*Rolniczy Zakład Doświadczalny i Ognisko Kultury Rolnej w Opatówcu*, pow. Płock, st. kol. Płock lub Płońsk, p. Staroźreby. Gleba bielica. Zakład prowadzi doświadczenia odmianowe, nawozowe i uprawowe, na terenie własnego pola oraz jako doświadczenia zbiorowe. Teren działania Zakładu stanowią powiaty: płocki i miławski.

*Rolniczy Zakład Doświadczalny w Głodowie*, pow. lipnowski, p. Lipno Warsz. st. kol. Lipno Płockie. Gleba bielica pojezierska. Prowadzi do-



świadczenia uprawowe, odmianowe, nawozowe i płodozmiennie. Teren działalności stanowi powiat lipnowski, rypiński.

*Rolniczy Zakład Doświadczalny i Ogródka Kultury Rolnej w Poświętnem*, pow. p. tel. Nr. 20 i st. kol. Płońsk. Gleba bielica lżejsza i cięższa. Prowadzi doświadczenia odmianowe, uprawowe, nawozowe i łąkowe na terenie Zakładu i gospodarstw. Teren działania Zakładu stanowią powiaty: płoński, ciechanowski, przasnyski, sierpecki, pułtuski, mińsko-mazowiecki, radzyński, makowski, warszawski.

*Rolniczy Zakład Doświadczalny w Kutnie*, pow. p. i st. kol. Kutno, tel. 59. Gleba bielica pojezierska. Prowadzi hodowlę zbóż oraz doświadczenia odmianowe, uprawowe i nawozowe na terenie Zakładu i dośw. zbiorowe. Obejmuje działalnością teren pow. kutnowskiego, łowickiego, gostynińskiego, sochaczewskiego i błońskiego.

*Pole Doświadczalne Szkoły Głównej Gospodarstwa Wiejskiego w Skierniewicach*, pow. p. i st. kol. Skierniewice. Gleba szczerk. Stanowi teren doświadczalny dla poszczególnych zakładów naukowych Szkoły. Pracuje nad szeregiem praktycznych zagadnień.

*Ogrodniczy Zakład Doświadczalny w Morach*, pow. warszawski, p. Włochy, st. kol. Gołębki, tel. Gołębki 24. Właściciel Warszawskie T-wo Ogrodnicze Warszawa, ul. Bagatela 3. Gleba bielica nadrzeczna. Prowadzi w dziale warzyw doświadczenia odmianowe, nawozowe i uprawowe.

#### PŁOCKIE STOWARZYSZ. PLANTATORÓW BURAKA CUKROWEGO

Płock, P. O. W. 2 — Bank Spółdzielczy.

Prezes — Orzeszkowski W., czł. zarz.: Rutkowski Wł., Maciejowski Z., Waśniewski E.

#### ZWIĄZEK PRODUCENTÓW INWENTARZA

Płock — Bank Spółdzielczy.

Prezes — W. Orzeszkowski, czł. zarządu — Z. Gorzechowski i K. Gorzechowski.

Dostawa trzody (bekonów) do Czerniewic.

#### TOWARZYSTWO OGRODNICZO - PSZCZELNICZE W PŁOCKU.

Założone w 1917 r. Teren działania — Płock i powiat plocki. Siedziba w Szkole Ogrodniczej.

Zarząd: prezes — M. Koźlakowski, wiceprezes — A. Żurowska, sekretarka — M. Kowalska; członkowie — St. Przedpełski i W. Korda.

#### ZWIĄZEK ZIEMIANY

Oddział w Płocku  
Płock, ulica Kościuszki 1.

Założony w 1915 r.

Zarząd: prezes — Piwnicki Stanisław; członkowie: Dziewanowski K., Orzeszkowski W., Grabowski Cz., Grabowski K. Sekretarka Przedpełska Maria.

#### ZWIĄZEK ZAWODOWYCH DROBNYCH ROLNIKÓW W POLSCE

Oddział w Płocku

Płock, ulica Szeroka 46.

Zasięg Oddz. na Płock i na powiaty: plocki i gostyniński.  
Kierownik Sekretariatu — Lesic Karol.

#### B. WOJSKOWYCH

#### ZWIĄZEK LEGIONISTÓW.

Płock, ul. Kościuszki 8.

Prezes — Wernik Aleksander, w.-prezes — Włodarzewski Z., sekretarz — Szpunar J., skarbnik — Iker Leon; członkowie zarządu pplk. Dańczuk, Kubusiewicz, Skierka i Chybiński.

#### POWIATOWE KOŁO ZW. PEOWIAKÓW.

Płock, ul. Kościuszki 8.

Założone 1930 r.

Posiada 3 placówki: w Drobinie, Sochocinie-Praga i Mąkolinie.

Zarząd: prezes — Lipiński Konstanty, w.-prezes — Praszkiwicz Szczepan, sekretarz — Czaplński Tadeusz, skarbnik — Fuz Leon, członkowie — Kozanecki K. i Gontarski Fr.

#### ZWIĄZEK OFICERÓW REZERWY.

(Koło w Płocku).

Płock, ul. P. O. W. (Hotel Polski).

Założone w 1929 r.

Prezes — prok. Szczyciński, I w.-prezes — dr. K. Bachurzewski II w.-prezes — Kozanecki, sekretarz — St. Staszewski, skarbnik — St. Krzemiński, czł. zarz. — E. Renc.

#### STOWARZYSZENIE WETERANÓW B. ARMII POLSKIEJ WE FRANCJI.

Placówka w Płocku.

Płock, ul. Plac Marsz. Piłsudskiego 3.

Założone w 1933 r.

Prezes — Kenner Rudolf, w.-pr. — Wachocki J., sekretarz — Wątkowski L., skarbnik — Łakomski Wł.

#### ZWIĄZEK KANIOWCZYKÓW I ŻELIGOWCZYKÓW.

(Oddział w Płocku).

Płock, ul. Kościuszki 8.

Prezes — mgr. Paszkiewicz Nikodem, w.-prezes — Dobrzyński, sekretarz — A. Gryniewicz, skarbnik — kpt. Kawczyński.

## ZWIĄZEK REZERWISTÓW.

(Koło Grodzkie).

Płock, ul. Kościuszki 8.

Prezes — A. Wilk, w.-prezes — W. Cichocki, sekretarz — A. Grynkiewicz, skarbnik — M. Praszkiwicz, ref. wych. obyw. — K. Elżanowski, ref. opieki społ. — A. Zieliński, zast. ref. opieki społ. i członek zarz. — St. Kamiński.

## OGÓLNY ZWIĄZEK PODOFICERÓW REZERWY Rz. P. oddz. PŁOCKI.

Płock, ul. P. O. W. 8.

Zarząd: prezes — Kamiński Stefan, w.-prezes — Kujawa, sekretarz — Zdrożyński K., skarbnik — Andrzejczak J., Komendant Wawrowski St.

## FEDERACJA POLSKICH ZWIĄZKÓW OBRONCÓW OJCZYZNY Rz. P.

Płock, ul. Kościuszki 8.

Założona w 1931 r. W skład Federacji wchodzi następujące związki: Legionistów, Peowiaków, Stow. Weteranów b. Armii Polskiej we Francji, Zw. Żeligowczyków i Kaniowczyków, Podoficerów Rez., Inwalidów Woj., Żydów Uczestników Walk o Niepodległość.

Skład Zarządu: prezes — A. Wernik, w.-prezes — Praszkiwicz, sekretarz — Włodarzewski Z., skarbnik — Kenner Rudolf, komendant — Kozanecki Z.

## POWIATOWE KOŁO ZWIĄZKU INWALIDÓW RZPLITEJ POLSKIEJ.

Płock, Rynek Kauonieczny 2.

Założone w 1919 r.

Skład zarządu powiatowego: przewodniczący — Chęciński Czesław, zast. przewodn. — Michałowski Ignacy, sekretarz — Praszkiwicz Szczepan, zast. sekr. — Kawecki Stefan, skarbnik — Kalisz Ignacy, zast. skarb. — Bustranowski Michał.

## STOWARZYSZENIE b. WIEŹNIÓW POLITYCZNYCH d. FRAKCJI REWOLUCYJNEJ.

Oddział w Płocku.

Płock, ul. Stary Rynek 11.

Zarząd: przewodn. — Rydzewski Julian, w.-prezwdn. — Rębecki Ludwik, sekretarz — vacat, skarbnik — Rędziński Jan; Oddział płocki powstał w roku 1926. W roku 1928 po Kongresie w Katowicach do dawniejszej nazwy dodane zostało „Dawnej Frakcji Rewolucyjnej“.

## STOWARZYSZENIE WETERANÓW b. ARMII POLSKIEJ WE FRANCJI.

Placówka w Płocku.

Płock, ul. Plac Marsz. Piłsudskiego 3.

Założone w 1933 r.

Prezes — Kenner Rudolf, w.-pr. — Wachocki J., sekretarz — Wątkowski L., skarbnik — Łakomski Wl.

## ZWIĄZEK KANIOWCZYKÓW I ŻELIGOWCZYKÓW.

Oddział w Płocku.

Płock, ul. Kościuszki 8.

Prezes — mgr. Paszkiewicz Nikodem, w.-prezes — Dobrzyński, sekretarz — A. Grynkiewicz, skarbnik — kpt. Kawczyński.

## KOŁO REZERWISTÓW.

(Koło Grodzkie)

Płock, ul. Kościuszki 8.

Prezes — A. Wilk, w.-prezes — W. Cichocki, sekretarz — vacat, skarbnik — M. Praszkiwicz, ref. opieki społ. — A. Zieliński, zast. ref. opieki społ. i członek zarz. — St. Kamiński.

## ZAWODOWE.

## ZRZESZENIE SĘDZIÓW I PROKURATORÓW.

Oddział w Płocku.

Płock, gmach Sądu Okręgowego.

Rok założenia 1928.

Prezes — Władysław Szczyciński, prokurator; sekretarz — Kazimierz Wyczański, sędzia; skarbnik — Karol Blank, sędzia.

## ZWIĄZEK NIŻSZYCH PRACOWNIKÓW POCZTOWYCH.

Płock, Urząd Poczty.

Prezes — Chyczewski Piotr, sekretarz — Sochalski Jan, skarbnik — Jasiński Stanisław.

## ZWIĄZEK ZAWODOWY PRACOWNIKÓW MIEJSKICH W PŁOCKU.

Płock, ul. Stary Rynek 1.

Związek istnieje od roku 1918. Założycielami są: dr. Podczaski, B. Skupiński, b. sekretarz Magistratu, ś. p. Fr. Janicki, b. sekretarz Rady Miejskiej

i Izidor Puternicki, b. sekretarz biura głównego i biura technicznego.

Pierwszym prezesem Związku był dr. Podczaski.

Skład zarządu: prezes — Józef Malewski, w.-prezes — inż. Woyno, sekretarz — M. Wolska, czł. zarządu: — Cywiński i Sekunda.

#### STOW. WŁAŚCICIELI NIERUCHOMOŚCI.

Płock, Tumska 9 (lokal T-wa Kredyt. M.).

Zarząd: prezes — dr. Szymon Chrostowski, w.-prezes — dr. Wład. Frankowski, sekretarz — Roman Lewenstein, skarbnik — Jan Trzeciński; członkowie: Karol Popielawski, Emil Herold, Fr. Halladin.

S. W. N. liczy członków około 100. Teren działania m. Płock.

#### ZWIĄZEK ZAWODOWY DROBNYCH ROLNIKÓW W POLSCE.

Oddział w Płocku.

Płock, ulica Szeroka 46.

Zasięg Oddz. na Płock i na powiaty: płocki i gostyniński.  
Kierownik Sekretariatu — Lesic Karol.

#### STOWARZYSZENIE EMERYTÓW.

ODDZIAŁ W PŁOCKU

ul. P. O. W. 3.

Założone w roku 1936.

Zarząd: prezes — Serejko Bolesław, wiceprezes — Faustyn Piasek, sekretarz — Kuczyński Edmund, skarbnik — Tuszyński Józef; członkowie zarządu: Brzyski Ludwik, Chrapkowska Adela, Kubicki Kazimierz.  
Oddział liczy 120 członków.

#### TOWARZYSTWO NAUCZYCIELI SZKÓŁ ŚREDNICH I WYŻSZYCH.

Koło Płockie.

Prezes — dyr. Julia Kisielewska, w.-prezes — prof. Stanisław Pacholski, sekr. — prof. Ludwika Rogowska, skarb. — prof. Zygm. Woltersdorf.  
Przy T. N. S. Ś. i W. istnieje Kasa Nauczycielska Pożyczkowo-Oszczędnościowa — Spółdzielnia z ogr. odp., Płock, ul. Misjonarska 20.

Prezes — Woltersdorf Zygmunt; członkowie: Juliusz Sachs i Józef Kaliciński. Przewodniczący Rady Nadzorczej — dyr. Władysław Wróbel. Udział wynosi zł 25.—, wysokość kredytu dziesięciokrotna w stosunku do udziału. Założona w 1930 roku.

#### ZWIĄZEK NAUCZYCIELSTWA POLSKIEGO.

ODDZIAŁ POWIATOWY.

Płock, ul. P. O. W. 12.

Prezydium: prezes — Pernej Stef.

Przewodniczący Wydziału Organizacyjnego — Lebkowski J., wiceprzewodn. — Skiermańska K.

Przewodniczący Wydziału Finansowego — Mirecki A., wiceprzewodn. — Iglicki Wł.

Przewodn. Wydziału Pedagogicznego — Pakulski K., wiceprzewodnicząca — Wydrówna Z.

Przewodn. Wydziału Pracy Społecznej — Dorobek L., wiceprzew. — Grzegorzewska J.

Na powiecie znajduje się 10 Ognisk (z Płockiem).

#### OGNISKO ZWIĄZKU NAUCZYCIELSTWA POLSKIEGO

Płock, ul. P. O. W. 12.

Skład zarządu: Wilk Antoni — prezes, Cessek Eugeniusz — przewodn. Wydziału Organizacyjnego, Pakulski Krzysztof — przewodn. Wydziału Pedagogicznego, Iwanowski Aleksander — przewodn. Wydziału Pracy Społecznej, Kubicki Kazimierz przew. — Wydziału Finansowego.

Zastępcy członków zarządu — Bitnerowa Wanda, Miąskiewicz Zygmunt i Pakulska Maria.

Komisja Kontrolująca — Nałęcz Marian, Paczkowski Leon i Pernej Stefan. Zastępcy — Dobiszewska Janina i Bogiel Leon.

Superarbitrem Sądu Koleżeńsk. Ogniska — Kaliciński Józef, zastępca — Dorobek Leon.

#### STOWARZYSZENIE NAUCZYCIELI SZKÓŁ ZAWODOWYCH.

Płock, ulica Misjonarska 20.

Przewodniczący — Juliusz Sachs, sekr. — Włodz. Aweryn, skarb. — Roman Piórkowski.

#### POLSKI ZWIĄZEK ZAW. CHRZ. SŁUŻBY DOMOWEJ.

Płock, ul. Królewiecka 18a.

Zarząd: Ks. prof. dr. Poszwa (patron Zw.), Maria Zagłewska (sekretarka biura), Bronisława Nowakowska przewodn.), Zofia Józwiakówna (wiceprzewodn.), Zofia Bendarska (sekretarka), Helena Krysiakówna (zast. sekretarki). Waleria Stachowicz (skarbniczka), Joanna Siepierańska (zast. skarbn.).

Komisja Rewizyjna: Ks. prałat Modzelewski, ks. prof. Ignacy Marciniak i Weronika Skowrońska.

Sąd koleżeński — Julia Amlicka, Kazim. Kamińska i Anna Kowalczyk.

#### ZWIĄZEK PRACOWNIKÓW POCZTOWO-TELEGRAFICZNYCH I TELEFONICZNYCH.

(Koło w Płocku).

Prezes — Staniszewski Dyonizy, wiceprezes — Kędziński Zenon, sekretarz — Leski A., skarbnik — Jasiński Jan.



### ZWIĄZEK ZAWODOWY PRACOWNIKÓW TELETECHNICZNYCH.

Prezes — vacat, sekretarz — Krakowski Tadeusz, skarbnik — Malinowski Stanisław.

### ZWIĄZEK ZAWODOWY PRACOWNIKÓW UBEZPIECZALNI SPOŁECZNEJ.

Oddział w Płocku.

Płock, ul. P. O. W. 9.

Skład Zarządu: Prezes — vacat, wiceprezes — E. Lewandowski, sekretarz — S. Albrechtowa, skarbnik — J. Bekier; członkowie zarządu: J. Sobczyk, St. Józwiak, W. Szkopański.

### PŁOCKIE KOŁO PRAWNIKÓW.

Płock, ul. P. O. W. 8.

Rok założenia 1931.

Prezes — vacat, wiceprezes — Aleksander Wilczyński, notariusz, sekretarz — adw. Józef Baliński, skarbnik — sędzia Brunon Zadarnowski, gospodarz — Ziemowit Sochacki.

### ZW. LEKARZY PAŃSTWA POLSKIEGO.

Obwód Płocki.

Płock, ul. Sienkiewicza 23, I p., m. 3.

Przewodniczący — dr. Wojciechowski Czesław, w-przew. — dr. Beczkowicz Adam, sekretarz — dr. Surzec Antoni, skarbnik — dr. Majde Witold; czł. zarz.: dr. Lipka Z. (Sierpc), dr. Lewicki J. (Gostynin).

### STOW. URZĘDNIKÓW SKARBOWYCH.

Koło w Płocku.

Zarząd: prezes — Czajkowski Zygmunt, w-przew. — Klepacki J., sekretarz — Blancard W., skarbnik — Elżanowski K.; czł. zarz.: Jankowski A. Przy Kole Płockim Stow. istnieje: Kasa Samopomocy Koleżeńskiej. Zarząd Kasy: Czajkowski Z., Grabarczyk J., Rudy W., Perkowski J.

### STOWARZYSZENIE KUPCÓW POLSKICH.

Sekretariat w lokalu P. O. W. 13.

Zarząd: prezes — Detrych Bolesław, wiceprezes — Paczkowski L., sekretarz Nowak G., skarbnik — Zochowski R. czł. członk.: Michalski Leon, Sikorski Ignacy.

### KATOLICKIE TOW. PRZYJACIÓŁ MŁODZIEŻY I DZIECI.

Płock, ul. Tumska 2.

Założyciel — ks. prałat Strojnowski Józef.

Prezes — ks. kan. Malinowski Józef. Kierowniczką — Kowalska T.

### KÓŁKO MŁODZIEŻY PRAWOSŁAWNEJ.

Płock, ul. Warszawska 6.

Prezes — Nowożyłow. Sekretarz — Prusakow K.

### IZBA RZEMIEŚLNICZA.

Włocławek, ul. Zduńska 5.

Teren działania: województwo warszawskie. Prezes — J. Budzanowski, dyrektor — J. Łazarewicz, radni z powiatu płockiego: Wincenty Kurowski, Dyonizy Kowalski, Fran. Głuchowski, Wolrat Pejsach.

W skład zarządu Izby wchodzi W. Kurowski.

### ZWIĄZEK RZEMIEŚLNIKÓW CHRZEŚCIJAN.

Płock, ulica Tumska 14.

Teren działania: m. Płock i powiat płocki. Oddziały: Wyszogród, Bodzanów, Bielsk Pl., Drobin, Staroźreby.

Prezes — W. Kurowski, wiceprezes — E. Komosiński, sekretarz — St. Grubowski; członkowie zarządu: Pawlikowski i Kowalski.

### POWIATOWE CECHY RZEMIEŚLNICZE CHRZEŚCIJAŃSKIE.

Cech blacharzy — starszy cechu Domeradzi Czesław, cech fryzjerów — starszy cechu Głuchowski Fr., cech krawców — starszy cechu — Sikorski Wl., cech kołodziei — starszy cechu — Smoliński Jan, cech kowalski — starszy cechu Jarzyński Fran., cech malarzy — starszy cechu Kinalski E., cech murarzy i cieśli — starszy cechu Grubowski St., cech piekarzy — starszy cechu Kurowski W., cech rzeźniczo wędliniarski — starszy cechu Komosiński Eug., cech rymarzy i siodlarzy — starszy cechu Wieczorek Br., cech stolarzy — starszy cechu Dutkowski Fr., cech szewców — starszy cechu Szymański Fr., cech ślusarzy — starszy cechu Suski Jan.

Przy Związku istnieje Oddział Biura Org.-Handl. Rzemiosła Izby Rzemieślniczej we Włocławku dla pow.: płockiego, płońskiego, sierpeckiego i gostynińskiego. Przedstawiciel — St. Grubowski.

Sekretariat czynny jest codziennie oprócz niedziel i świąt od godz. 10—13 (1 p. p.) i od godz. 17-ej (5 p. p.) — 20 (8 wiecz.).

### STOWARZYSZENIE ROBOTNIKÓW CHRZEŚCIJAŃSKICH.

Płock, ul. Misjonarska 10.

Skład Zarządu: Prezes — vacat, wiceprezes — Domeradzi Cz., sekretarz — Gawliński, skarbnik — Zawadzki St.; członkowie zarządu: Tuliński J., Kwiatkowski T., Branicki St., Olszewski St.



## STOW. URZĘDNIKÓW PAŃSTWOWYCH.

(Koło Płockie).

Płock, ul. Tumska 9.

Obejmuje urzędników administracyjnych.

Skład zarządu: prezes — Szlagier Leonard, wiceprezes — Bogdański Ignacy, skarbnik — Szymczewski Ludomir, sekretarz — Chyczewski Karol, bibliotekarz — Węglińska Maria, czł. zarządu — Wernik Zofia.

## KLASOWE ZWIĄZKI ZAWODOWE PRZY d. FRAKCJI P. P. S.

Siedziba Związków:

Płock, ul. Stary Rynek 11.

Związek Budowlany.

Związek Pracowników Użyteczności Publicznej.

Związek Dozorców i Służby Domowej.

Związek Transportowców na rzece Wiśle.

Stowarzyszenie Oświaty Robotniczej, oddział w Płocku.

Komitet Okręgowy: Jaworski St., Darowski Fr., Zalewski M., Rydzewski (z Płocka) i Romanowski (z Warszawy).

Rada Okręgowa: Rydzewski J., Darowski Fr., Grycan L., Zalewski J. i Krysiak K.

## KLASOWE ZWIĄZKI ZAWODOWE PRZY OKRĘGOWYM KOMITECIE ROBOT. P. P. S.

Płock, ul. Grodzka 9 (II p.).

Związek Zawodowy Robotników Rolnych R. P., Oddział Płocki.

Przewodniczący — Kępczyński Wincenty, sekretarz — Pekrul Zygm.

Związek Pracowników Instytucji Użyteczności Publicznej. Przewodniczący — Bogusławski Bogusław, sekretarz — Trzaska J.

Związek Zaw. Robotn. Ziemi Okr. Płockiego. Przewodn. — Malinowski Zygm., sekretarz — Kozłowski Fr.

Związek Zaw. Rob. Przemysłu Spożyw., Oddz. Płocki. Przewodn. — Stefan Gumiński, sekretarz — Golbwach.

Związek Zaw. Rob. Przemysłu Metalowego, Oddz. Płocki. Przew. — W. Kępczyński, sekr. — Błoński Jan.

Robotnicze Towarz. Przyjaciół Dzieci, Oddz. Płocki. Przewodn. — Stan. Jaśkiewiczowa, sekretarz — Z. Pekrul.

## KOŁO MŁODZIEŻY ROBOTNICZEJ PRZY d. FRAKCJI REW. P. P. S.

Płock, ul. Stary Rynek 11.

Istnieje od 1929 r.

Prezes — Kamiński Wł. w.-prezes — Kominek J., sekretarz — Krupiński St., skarbnik — Krupiński Wł., członek zarządu — Wodziarek St.

Związek Zaw. Rob. Dozorców, Służby Domowej i Pokrewn. Zaw. Oddz. Płocki. Przew. — Zagrzejewski St., sekr. — W. Kępczyński.

Związek Zaw. Transportowców, Oddz. Płocki. Przewodn. — Kalwasiński Wiktor, sekr. — Sosnowski Ant.

Tow. Uniwersytetu Robotnicz. „Tur“, Oddz. Płocki. Przewodn. — Przybylski L., sekr. — Pekrul Z.

## SPORTOWE.

## TOWARZYSTWO WIOŚLARSKIE.

Płock, ul. Tumska 9 (Hotel Angielski).

Założone w 1883 roku.

Prezes — inż. Zdzisław Kornacki, sekretarz — Konstanty Wojtulanis.

## PŁOCKIE TOWARZYSTWO RACJONALNEGO POLOWANIA.

Płock, Plac Kanoniczny 5.

Założone w 1898 roku.

Prezes — Włodkowski Bolesław, sekretarz — dr. Zenczykowski Józef, skarbnik — Popielawski Karol.

## TOWARZYSTWO GIMNASTYCZNE „SOKOŁ“.

Płock, ul. Kościuszki 5.

Wznowione w 1925 r., posiada dwa Koła: w Bodzanowie i Białsku k/Płocka.

Kapelan — ks. prof. Góralski J., Prezes — Hajdukiewicz Stanisław, I wiceprezes — Staszewski J., II wiceprezes Szumacher J., sekretarz — Antczak St., skarbnik — Stawski Cz., gospodarz — Cendrowski Cz., Naczelnik — Wierzbicki J., Naczelniczka — Zagłewska M., v.-Naczelnik — Skrzeczowski Br.

## TOWARZYSTWO KOLARZY W PŁOCKU.

Płock, ul. Kościuszki 1.

Prezes — inż. M. Kozielski, w.-prezes — Kenner R., członkowie zarządu: Kołodziejski K., Wawrowski Fr., Kuciński H.

Komisja Rewizyjna: Gralewicz J., Korda W., Tomczak J.

Komisja Kwalifikacyjna: Hejke, Heinrich, Drajkowski.

Sąd Honorowy: Maciejowski P., Przymanowski.

## KOŁO WĘDKARZY SPORTOWCÓW W PŁOCKU.

Założone w lutym 1934 roku z inicjatywy dr. J. Zenczykowskiego.

Prezes — J. Malewski, w.-prezes — dr. J. Zenczykowski, sekretarz — Szymborski, skarbnik — Warmiński.

## POLICYJNY KLUB SPORTOWY WOJ. WARSZAWSKIEGO.

Koło sportowe w Płocku.

Prezes — nadk. Stefan Chelmiński (Warszawa) delegat Koła Sport. w Płocku — przod. Błachewicz Józef.

## WOJSKOWY KLUB SPORTOWY.

Płock, Komenda Garnizonu.

Prezes — ppułk. Machowski Franciszek, I w.-prezes — mjr. dypl. Nalepa, II w.-prezes — mjr. Stankiewicz, sekretarz — kpt. Bąkowski, skarbnik — st. ogn. Bąbala.

## HARCERSKI KLUB SPORTOWY.

Dom harcerski, ul. P. O. W. 21 — tel. 12-13.

Czynne dwie sekcje: 1) żeglarska — przew. inż. Wirkutowicz, członkowie zarządu: mag. Paszkiewicz i Augustynowicz; 2) sportów zimowych — przew. prof. Wl. Chelminiak.

## TOW. PRZYJACIÓŁ ZW. STRZELECKIEGO W PŁOCKU.

Przewodn. — L. Działkiewicz.

## ZWIĄZEK STRZELECKI.

Zarząd Powiatowy.

Płock, ul. Tumska 4.

Zarząd: prezes — Holyński Włodzimierz, w.-prezes — Wilk Antoni, sekretarz — prof. Dobaczewski Józef, skarbnik — Cichocki E., członkowie: W. Jaworski, St. Kałużyński.

Komendant Powiatowy Z. S.: ppor. Zapaśnik, Pernej St., Suszczyńska J.

Komisja Rewizyjna: przew. — Wernik A., członkowie: Kowalski St., Mierzejewski A., zastępcy: Mieczynski M., Dobiszewski St.

## ZARZĄD ODDZIAŁU ZWIĄZKU STRZELECKIEGO m. PŁOCKA.

Prezes — Witosławski Anastazy, w.-prezes — Jaworski Stanisław, sekretarz — Lewandowski Edward, skarbnik — Przybyłowicz Ludwik, komendant — Borkowski Tadeusz; członkowie zarządu: Praszekiewicz Szczepan, Gaczyński Lucjan, Gessek Eugeniusz. Kier. sekcji sport. wodnej — Szymański Mieczysław. Kier. orkiestry — prof. Faustyn Piasek.

## ORGANIZACJA MŁODZIEŻY PRACUJĄCEJ (O. M. P.).

(Ognisko w Płocku).

Płock, ul. Kościuszki 3.

Kierownik Org. — St. Jaworski, ref. gosp. — Al. Łęski, ref. W. F. — vacat, ref. Kult. Ośw. — Pakulski, ref. Samopomocy — B. Kosowski, ref. biurowy — B. Barga.

Przy Organizacji istnieje Klub Sportowy „Jur“.

## KOŁO PRZYJACIÓŁ HARCERZY

Płock, ul. P. O. W. 21.

Przewodniczący — prok. Wl. Szczyciński, zast. przew. — inspektor szkolny Pruszyński, skarbnik — Henr. Pniewski, sekr. — Jan Laszkiewicz.

Członkowie zarządu: ppułk. Machowski, Mir. Koźlakowski, inż. Szaniawski, dyr. Augustyn, Brudnicka, dr. Majde, ks. Dudziec, Zajączkowska, Żelazowski.

## ŻEGLARSKI HUFIEC HARCERZY

Komenda — P.O.W. 21 — Dom Harcerski — tel. 12-13. Przystań Rybaki 2.

Teren działalności: Płock, powiat płocki i lewy brzeg Wisły powiatu gostyńskiego. Hufiec liczy 22 drużyny harcerskie, 3 kręgi starszoharcerskie i 25 gromad zuchowych. Hufiec posiada własny schron na łodzie (od roku 1934 było 2870 wyjazdów na wodę) i największy tabor wodny w Płocku. Na wiosnę Hufiec otrzymał od Głównej Kwatery Harcerzy zaszczytne wyróżnienie przez nadanie patentu flagowego, na podstawie którego Komenda Hufca ma prawo używać morskiej bandery. Oprócz żeglarstwa harcerze płocky są pionierami ruchu krótkofalowego, stacja nadawcza (SP. 1 I. J.), a obecnie zabrali się do szybownictwa.

Komendantem Hufca jest harcmistrz Ładysław Żelazowski, nauczyciel gimnazjalny, zam. Sienkiewicza 8 tel. 15-67, zastępcą podharcmistrz Jan Laszkiewicz, kapitanem portu harcerskiego J. Waśniewski, namiestnikiem zuchowym Bednarska, referentem w. f. Kulesza, komendantem Przysp. Wojsk. Sosnowski, ref. radiowym Wl. Majewski, lekarzem dr. Majde, kapelanem ks. Dudziec, bibliotekarzem Ziółkowska, sekretarką F. Bednarska, kierownikiem pracy społ insp. Serejko.

## HARCERSKI OŚRODEK P. W. R.

Dom Harcerski P. O. W. 21 i Gimn. im. Małachowskiego.

Harcerski Ośrodek Przysp. Wojsk. Radiotelegraficznego powstał w roku 1934 i ma na celu przygotowanie młodzieży do pracy radiotelegraficznej. Ośrodek posiada kilka stacji krótkofalowych i odpowiedni sprzęt wyszkoleniowy. Uczestnicy obok zajęć technicznych i korespondencji radiowej przechodzą normalne wyszkolenie przysposobienia wojskowego. Komendantem Ośrodka jest ppor. rez. Ładysław Żelazowski, zastępcą Adolf Swejgert, kierownikiem stacji nadawczej (sygnał SP2RG) Wacław Łabiński.

## HARCERSKI OŚRODEK SZYBOWNICZY

(Dom Harcerski, P. O. W. 21, tel. 12-13).

Harcerski Ośrodek Szybowniczy zorganizowany został jesienią 1935 roku i ma na celu szkolenie pilotów szybowcowych. W ośrodku pracuje 15 harcerzy. W roku 1937 przewidziany jest szereg kursów.

## PUBLICZNO-PRAWNE.

## KOMITET LOKALNY FUNDUSZU PRACY m. PŁOCKA

Płock, Zarząd Miejski (pok. Nr. 15).

Założony 25 października 1935 r. Zadaniem Komitetu jest współpraca z Woj. Funduszem Pracy w zakresie akcji zwalczania bezrobocia i jego skutków oraz organizowanie na ten cel ofiar publicznych, jak również prowadzenie pomocy doraźnej.

Zarząd: Przewodniczący — prez. St. Wasiak, wiceprzew. — A. Wernik, Kierownik Funduszu — A. Zieliński; Członkowie Wydziału Wykonawczego: mgr. N. Paszkiewicz, mgr. K. Lipiński, B. Detrych i A. Blay.

## C Z A S O P I S M A P Ł O C K I E.

## „GŁOS MAZOWIECKI“

wychodzi codziennie z wyjątkiem niedziel i świąt. Redaktor i Wydawca — Michał Niemir. Drukarnia B-ci Detrychów. Redakcja i Administracja — Płock, ul. P. O. W. 13. Prenumerata: 2.50 zł miesięcznie.

## „KURIER MAZOWIECKI“

wychodzi codziennie z wyjątkiem niedziel i świąt. Redaktor — Wymbult Franciszek. Wydawca — Związek Legionistów Oddział w Płocku. Druk. „Drukarnia Polska“. Redakcja i Administracja — Płock, ul. Kościuszki 8. Prenumerata: 2.50 zł miesięcznie.

## „HASŁO KATOLICKIE“

tygodnik katolicki ilustrowany, popularny. Wydawca — Instytut Akcji Katolickiej w Płocku. Redaktor. A. Jacyna-Onyszkiewicz. Druk B-ci Detrychów. Redakcja i Administracja — Płock, Grodzka 8. Prenumerata: kwartalnie 1.50 zł.

## „STRZECHA“

dwutygodnik kulturalno - oświatowy i gospodarczy wsi Mazowska Płock.

kiego. Organ O. T. O. i K. R. — Płock. Redaktor — S. Janczewski. Wydawca — O. T. O. i K. R. — Płock. Druk. A. Gzowski. Redakcja i Administracja Płock, Kościuszki 8 (O.T.O. i K.R.). Prenumerata — kwartalnie 1.20 zł.

## „MIESIĘCZNIK PASTERSKI“

Organ Kurii Diecezjalnej. Rok wydawnictwa 31. Redaktor — ks. prałat Dr. Stanisław Figielski. Redakcja — Płock, Kuria Diecezjalna.

## „ŻYCIE MAZOWSZA“

miesięcznik regionalny. Redaktor — Edward Szydłowski. Wydawca — Firma „B-cia Detrychowic“. Druk. B-ci Detrychów. Redakcja i Administracja — Płock, P. O. W. 13. Prenumerata roczna zł 6, półroczna zł 3, kwartalna zł 1.50, cena egz. 50 gr.

## „MYŚL I CZYN“

Dwumiesięcznik — Pomoc dla Parafialnej i Dekanalnej Akcji Kat. Wydawca — Diecezjalny Instytut A. Katol. w Płocku. Redaktor: ks. dr. Czesław Kaczmarek.

## INFORMATOR DLA ZWIEDZAJĄCYCH PŁOCK.

**Biuro informacyjne i obsługa dla turystów i wycieczek** mieści się przy ul. Stary Rynek 3, telef. 15-20. Po informacje pisemne i zamawianie kwater należy zwracać się pod adresem: Związek Popierania Turystyki Płock, ul. Stary Rynek 3, telef. 15-20.

**Muzea:** 1. T-wa Naukowego im. Prez. Mościckiego: a) dział Historyczno-Kulturalny, Plac Kanoniczny 8; otwarty we wtorki, piątki i niedziele od godz. 11—13; b) dział Przyrodniczo-Ludoznawczy, Plac Kanoniczny 2, otwarty we wtorki, piątki i niedziele od godziny 11—13.

2. Diecezjalne, ul. Mostowa (obok Katedry), otwarte codziennie od godz. 10—12 i od godz. 16—18, w dni świąteczne od godz. 12—13 i od 16—18 i w innych godzinach po uprzednim porozumieniu się z przewodnikiem p. Szeferem Cz.

**Biblioteki:** 1. T-wa Naukowego, biblioteka im. Zielińskich, Plac Kanoniczny 8, otwarta codziennie od godz. 4—6.

2. Seminarium Duchownego, pergaminy i rzadkie księgi, ul. Nowa, zwiedzanie po porozumieniu z dyrekcją.

**Katedra—Skarbiec:** Zwiedzać można przez cały dzień za wyjątkiem godzin przeznaczonych na nabożeństwa.

**Archiwa:** 1. Archiwum Państwowe w Płocku, ul. P. O. W. Nr. 15 (gmach Starostwa) i Pracownia Naukowa.

2. Archiwum Miejskie w Płocku. Akta i księgi miejskie od 1752 roku (gmach Ratusza).

**Port na Wiśle:** Zwiedzać można po uprzednim porozumieniu się z Państwowym Zarządem Wodnym.

**Elektrownia Miejska w Radziwiu,** ul. Kolejowa 27. Zwiedzać można po uprzednim porozumieniu się z kierownikiem.

WARUNKI UZYSKANIA ZEZWOLENIA NA URZĄDZENIE  
LOTERII FANTOWEJ.

Loteria fantowa może być urządzona tylko na cele społeczne.

Podania o zezwolenie na urządzenie loterii fantowej winny być składane do Urzędu Akcyzowego w Płocku o ile chodzi o instytucje i osoby zamieszkałe na terenie powiatów: gostynińskiego, mławskiego, płockiego, płońskiego, rypińskiego i sierpeckiego.

W podaniu należy wyszczególnić:

- 1) datę zamierzonego urządzenia loterii,
- 2) ilość losów, przeznaczonych do rozsprzedania,
- 3) cenę losu,
- 4) wartość fantów przeznaczonych do rozegrania,
- 5) cel, na jaki przeznaczony jest czysty dochód z loterii.



Do podania należy dołączyć zgodę (zezwoleń) Starostwa Powiatowego na urządzenie w danym dniu loterii oraz dowód wpłaty należności koncesyjnej w wysokości 10<sup>o</sup>/o od kapitału gry, którą należy wpłacić przez P. K. O. na konto 30.1000 Generalnej Dyrekcji Loterii Państwowej w Warszawie.

Według obowiązujących przepisów kapitał gry (ilość losów pomnożona przez cenę losu) nie może być niższy od 100 złotych. Wartość fantów winna wynosić co najmniej 20<sup>o</sup>/o kapitału gry. Wartość każdego wygranego fantu winna się równać co najmniej cenie losu.

Fanty winny się składać z przedmiotów ruchomych, za wyjątkiem gotówki, papierów wartościowych i przedmiotów monopolów państwowych.

Podanie o loterię jak również i zezwolenie zasadniczo podlegają opłacie stemplowej w wysokości po 5 złotych. Od opłaty tej wolne są: fundacje, zakłady i zrzeszenia, prawnie istniejące i posiadające siedzibę w Polsce, których zadanie stanowi wyłącznie wykonywanie kultu religijnego albo działalność naukowa, oświatowa, dobroczynna lub mająca na celu prowadzenie szpitali. Nadto wolne są od opłaty stemplowej kościoły i gminy wyznaniowe przez Państwo Polskie uznane.

Podania o loterię winny być składane do Urzędu Akcyzowego na 2—3 tygodnie przed terminem wyznaczonym na urządzenie loterii, by zezwolenie mogło być otrzymane przed dniem loterii i — w razie potrzeby — uzupełnione przed terminem warunki.

#### WARUNKI UZYSKANIA ZEZWOLENIA NA WYSZYNEK NAPOJÓW ALKOHOLOWYCH NA ZABAWACH, ODPUSTACH i t. p.

Podania osób i instytucji o zezwolenie na wyszynek napojów alkoholowych na zabawach, odpustach i t. p. należy składać do Urzędu Akcyzowego w Płocku lub też — w siedzibach kierowników rejonów Kontroli Skarbowej (Mława, Płońsk) do kierowników rejonów.

W podaniu należy wyszczególnić datę urządzenia zabawy oraz cel, na jaki ma być przeznaczony czysty dochód z zabawy.

Do podania należy dołączyć zgodę (zezwoleń) Starostwa Powiatowego oraz dowód wpłaty należności patentowej.

Opłaty patentowo-akcyzowe od wyszynku napojów alkoholowych na zabawach, odpustach i t. p. wynoszą *na dobę*:

##### a) od sprzedaży wszelkich napojów alkoholowych:

w Mławie, Płocku, Płońsku i Sierpcu	zł 21.70
w Wyszogrodzie	„ 8.—
w Dobrzyniu n/Drw.	„ 13.— do 31. III. 37.
w Dobrzyniu n/Drw.	„ 11.75 od 1. IV. 37.

W pozostałych miejscowościach na terenie tych powiatów oraz pow. gostynińskiego i rypińskiego — zł 15.50.

##### b) od sprzedaży tylko piwa oraz napojów winnych o zawartości do 4<sup>1</sup>/<sub>2</sub><sup>o</sup>/o alkoholu:

w Mławie, Płocku, Płońsku i Sierpcu	zł 9.20
w Wyszogrodzie	„ 3.20
w Dobrzyniu n/Drw.	„ 1.20 do 31. III. 38.
w Dobrzyniu n/Drw.	„ 3.70 od 1. IV. 37.
Zuromin	„ 2.20

W pozostałych miejscowościach na terenie tych powiatów oraz pow. gostynińskiego i rypińskiego — zł 6.20.

Podanie o sprzedaż wszelkich napojów alkoholowych na zabawie i t. p. podlega opłacie stemplowej w wysokości 5 zł, natomiast podania o sprzedaż tylko piwa wolne są od tej opłaty. Wolne są również od tej opłaty podania wnoszone przez instytucje i zrzeszenia wymienione w warunkach uzyskania zezwolenia na urządzenie loterii fantowej.

Podania należy wnosić na 2—3 tygodnie przed urządzeniem zabawy, by zezwolenie można otrzymać w terminie.

#### PRZESTĘPSTWA SKARBOWE

##### karane pieniężnie i aresztem.

1) Nielegalna uprawa tytoniu lub pielęgnowanie, czy też pozostawienie bez zniszczenia roślin tytoniowych, które same wyrosły (t. zw. samosiewu) ulega karze pieniężnej od 5 zł za 1 metr kw. (4 krzewy);

2) Sprzedaż, nabycie i posiadanie tytoniu, pochodzącego z nielegalnej uprawy lub potajemnie wprowadzonego z legalnych plantacji, ulega karze od 100 zł za 1 kg;

3) Wyrób papierosów w celu sprzedaży z tytoniu niemonopolowego, lub monopolowego, oraz nabycie takich papierosów (t. zw. szwarcówek) ulega karze 1000 zł za 1 kg i karze aresztu;

4) Przemysł tytoniu z zagranicy, nabycie i posiadanie, jak również i papierosów z takiego tytoniu, ulega karze od 1250 zł za 1 kg;

5) Potajemny wyrób spirytusu (samogonu) i sprzedaż ulega karze od 2000 zł i karze więzienia;

6) Nabycie samogonu ulega karze od 200 zł;

7) Wyrób i przechowywanie aparatów do pędzenia samogonu ulega karze od 200 zł i karze aresztu;

8) Odkazanie denaturatu, zmniejszenie jego smaku, wyglądu i spożywanie jako trunku ulega karze od 2000 zł i karze więzienia;

9) Sprzedaż napojów spirytusowych bez zezwolenia władzy skarbowej ulega karze aresztu;

10) Spożywanie wódki w piwiarniach, jadalniach i t. p. zakładach, nieposiadających koncesji na sprzedaż napojów alkoholowych, ulega karze od 50 zł;

11) Użycie soli bydłowej w krukach lub skażonej do innych celów, np. do solenia potraw lub do konserwacji lodu ulega karze w wysokości, zależnej od ilości zużytej soli, jednak nie niższej od 10 zł;

12) Wyrób zapalniczek ulega karze od 100 zł;

13) Sprzedaż i nabycie zapalniczek nieostemplowanych ulega karze 50 zł od jednej zapalniczki;

14) Sprzedaż i nabycie kamyczków zapalowych niemonopolowych ulega karze od 100 zł;

15) Urządzanie jakichkolwiek loterij (fantowych i innych) bez zezwolenia władz skarbowych, uprawianie niedozwolonych gier loteryjnych (koło szczęścia i t. p.) ulega karze od 500 zł i karze aresztu;

16) Wyrób syropu z buraków cukrowych nie tylko na sprzedaż, lecz także dla własnego użytku w gospodarstwie domowym ulega karze od 500 zł i karze aresztu;



17) Wyrób piwa domowym sposobem od najmniejszych ilości z ekstraktów lub innych produktów ulega karze w wysokości, zależnej od ilości wyrobionego piwa, nie mniejszej jednak od 10 zł;

18) Wyrób wina domowym sposobem w ilości ponad 100 litrów rocznie ulega karze w wysokości,

zależnej od ilości wyrobionego wina, nie mniejszej jednak od 10 zł.

19) Nielegalna sprzedaż lub nabycie sacharyny oraz użycie sacharyny do artykułów żywnościowych i napojów ulega karze od 200 zł i karze aresztu.

Przedmioty przestępstw skarbowych ulegają konfiskacie.

## ORDERY I ODZNACZENIA.

**Order Orła Białego**, jako najwyższa odznaka honorowa, ma na celu nagradzanie znamienitych zasług cywilnych lub wojskowych podczas pokoju lub wojny dla chwały i pożytku Rzeczypospolitej.

**Order Virtuti Militari**, ma na celu nagradzanie wybitnych czynów wojennych, połączonych z całkowitą ofiarnością w myśl hasła „Honor i Ojczyzna“. Order Virtuti Militari posiada 5 klas, z których pierwsza może być nadana naczelnemu wodzowi za zwycięską wojnę, druga dowódcy armii lub wyższemu dowódcy, trzecia dowódcy oddziału — oficerowi sztabu za przyczynienie się do rozstrzygnięcia w bitwie, czwarta — krzyż złoty, żołnierzowi posiadającemu już Krzyż srebrny lub za czyn inicjatywy, zapewniający wybitny sukces bojowy i piąta — Krzyż srebrny dowódcy za czyn bojowego i osobistego męstwa, połączonego z umiejętnym i skutecznym dowodzeniem lub żołnierzowi, który przykładem wpłynął na towarzyszy, doprowadzając ich do wybitnego czynu bojowego, względnie był przykładem niezwykłego męstwa osobistego. Ponadto Krzyżem srebrnym mogą być odznaczone osoby cywilne, oraz jednostki zbiorowe (oddziały, miasta i t. d.) za okazanie niezwykłego męstwa.

**Order Odrodzenia Polski**, ma na celu nagradzanie zasług, położonych w służbie dla państwa i społeczeństwa na polu nauki, literatury i sztuki, służby publicznej, rządowej i samorządowej, oraz działalności społecznej i gospodarczej. Posiada 5 klas.

**Krzyż i Medal Niepodległości**, mają na celu nagradzanie osób, które zasłużyły się czynnie dla niepodległości Ojczyzny przed wojną światową lub podczas wojny polsko-rosyjskiej, przy czym osobom, które walczyły z bronią w rękę o niepodległość przed wojną światową lub poza szeregami armii albo walką kierowały, może być nadany Krzyż niepodległości z mieczami.

**Krzyż Walecznych**, ma na celu nagradzanie czynów męstwa i odwagi, wykazanych w boju. Może być nadany czterokrotnie.

**Krzyż zasługi za dzielność**, ma na celu szczególne wyróżnienie oficerów i szeregowych policji państwowej, straży granicznej i korpusu ochrony pogranicza za czyny spełnione w specjalnie ciężkich warunkach z wykazaniem wyjątkowej odwagi, z narażeniem życia i zdrowia w obronie prawa, nietykalności granic oraz życia i mienia obywateli.

**Krzyż zasługi** ma na celu nagradzanie osób, które od chwili wskrzeszenia Państwa Polskiego położyły względem niego lub jego obywateli zasługi, czyny, nieleżące w zakresie ich zwyczajnych obowiązków, a przynoszące znaczną korzyść Państwu lub obywatelom. Posiada 3 stopnie: Krzyż Złoty, Srebrny i Brązowy. Może być nadany czterokrotnie.

**Medal za ratowanie ginących**, ma na celu nagradzanie zasług przy ratowaniu tonących oraz ofiar katastrof żywiołowych. Może być nadany wielokrotnie.

**Medal Dziesięciolecia Odzyskanej Niepodległości**, ma na celu upamiętnienie dziesięciolecia odrodzenia Państwa Polskiego.

## NIE PODLEGAJĄ ZOB. w FUND. PRACY i NIE SĄ REJESTROWANI:

1) robotnicy rolni wszelkich kategorii,

2) robotnicy nie posiadający świadectw z pracy najemnej,

3) wszyscy ci, którzy pracowali jako samodzielni kupcy czy przedsiębiorcy, sklepikarze, i t. p.,

4) robotnicy starsi jak 65 lat,

5) wszyscy ci, którzy chociaż pracowali w przemyśle czy też na innych robotach, jednak praca najemna nie stanowi podstawowego źródła ich utrzymania.

Jako wykwalifikowani robotnicy są rejestrowani jedynie ci, którzy

wykażą się odpowiednim zaświadczeniem z ukończenia nauki. Wszyscy inni rejestrowani są jako niewykwalifikowani robotnicy.

Niewykwalifikowany robotnik fizyczny obowiązany jest pod rygorem zdjęcia z ewidencji i utraty prawa do zasiłków art. 16 Obwieszczenia Min. Pracy i Opieki Społecznej z dnia 24. VI. 1932 r. przyjąć każdą zaproponowaną mu pracę przez miejscowe Biuro Pośrednictwa Pracy Funduszu Pracy, która według tego Biura uznaną będzie za odpowiadającą warunkom miejscowym.

## NOWE ZASADY REJESTRACJI

### i otwierania zakładów rzemieślniczych.

1) kto zamierza rozpocząć prowadzenie rzemiosła, winien uprzednio zgłosić się o wydanie mu uprawnień przemysłowego do władzy przemysłowej I instancji, która nie później, niż w ciągu 30 dni wyda patentowi to uprawnienie w formie karty rzemieślniczej;

2) wydanie karty rzemieślniczej należy wstrzymać do czasu przedłożenia decyzji właściwej władzy przemysłowej, zatwierdzającej projekt urządzenia zakładu przemysłowego.

Zasada wyrażona w ustępie poprzednim nie ma zastosowania do

zakładów, prowadzonych na podstawie praw nabytych.

3) Przy zgłaszaniu się o wydanie karty rzemieślniczej mają odpowiednie zastosowanie postanowienia ustępu 2, 3 i 4 art. 7 przy uwzględnieniu postanowień art. 5 i 38 oraz wynikających z nich konsekwencji;

4) postanowienie art. 147 ust. 1 dotyczące zabronienia „dalszego“ prowadzenia rzemiosła, ma zastosowanie do tych osób, które rozpoczęły prowadzenie rzemiosła przed dniem wejścia w życie art. 144 w obecnym brzmieniu, t. j. przed

dniem 17 sierpnia 1934 r. nie posiadają dotychczas kart rzemieślniczych i ubiegają się o nie.

W odniesieniu do osób, które wbrew wyraźnemu postanowieniu art. 144 rozpoczęły prowadzenie rzemiosła po dniu 16 sierpnia 1934 r. bez wydawania w trybie art. 147 ust. 1, decyzji zabraniającej „dalszego” prowadzenia rzemiosła.

5) karta rzemieślnicza jest jednocześnie potwierdzeniem zgłoszenia prowadzenia rzemiosła i aktem władzy, stwierdzającym posiadanie przez przemysłowca uzdolnienia zawodowego do samoistnego prowadzenia rzemiosła.

#### TAKSY I OPŁATY.

1. Taksa egzaminacyjna czeladnicza — 20 zł.

2. Taksa egzaminacyjna mistrzowska — 60 zł.

3. Taksa egzaminacyjna kwalifikacyjna — 40 zł.

W razie niezdania przez kandydata jednego z w/w egzaminów (p. 1, 2, 3) nie przysługuje mu zwrot wpłaconej sumy.

Przystępujący powtórnie do egzaminu: czeladniczego opłaca — 15 zł, mistrzowskiego — 60 zł, kwalifikacyjnego — 30 zł.

4. Taksa za badanie umiejętności zawodowych bez poddawania egzaminowi kwalifikacyjnemu — 20 zł.

5. Za zaświadczenia o posiadaniu praw nabytych — 20 zł.

6. Za rejestrację umowy o naukę rzemiosła:

a) zawartej za pośrednictwem cechu — 10 zł (na rzecz cechu);

b) zgłoszonej przez rzemieślnika bezpośrednio do izby —

Z tego wynika, że przy przeniesieniu siedziby przemysłowej na terytorium innej władzy przemysłowej do uzyskania nowej karty rzemieślniczej wystarczy przedłożenie posiadanej poprzednio karty zamiast dowodów uzdolnienia zawodowego.

6) Rozpoczęcie prowadzenia rzemiosła po uzyskaniu karty rzemieślniczej nie wymaga osobnego zgłoszenia;

7) uchyla się wszelkie dotychczasowe wyjaśnienia Ministerstwa Przemysłu i Handlu niezgodne z powyższym, a w szczególności ust. IV okólnika Nr. 21 z dnia 8 lipca 1935 roku Nr. P. A. III. 1/30.

10 zł (na rzecz izby). Podpisy zawierających umowę poświadczą zarząd gminy.

7. Legitymacja terminatora — bezpłatnie.

8. Świadczenie złożenia egzaminu czeladniczego — bezpłatnie.

9. Świadczenie złożenia egzaminu mistrzowskiego — bezpłatnie.

10. Książka Czeladnicza — 150 zł.

11. Duplikat świadectw (książek) czeladniczych — 5 zł.

12. Dyplom mistrzowski ozdobny — 5 zł.

13. Duplikat świadectw mistrzowskich — 10 zł.

14. Legitymacja na prawo trzymania uczni — 1,50 zł.

#### Druki (blankiety).

1. Druki na umowy Nr. 49 i 50 za 4 egzemplarze — 0,50 zł.

2. Druk zaświadczenia o ukończeniu nauki rzemiosła — 0,15 zł.

3. Druk budżetu cechowego za 1 egzemplarz — 0,25 zł.

#### Broszury.

1. Statut Cechu — 0,10 zł.

2. Kurs ślusarstwa w pytaniach i odpowiedziach — 1 zł.

3. Cementowanie żelaza — 1 zł.

4. Skrócony Kurs Szkoły Dokształcającej Zawodowej — 2 zł.

#### Świadczenia.

1. Poświadczenie ksiąg handlowych — 2 zł.

2. Poświadczenie o trudnieniu się rzemiosłem — 2 zł.

3. Poświadczenie odpisu dokumentów (1 dokument) — 50 gr.

4. Badanie charakteru przedsiębiorstwa (art. 143 prawa przemysłowego) — 40 zł.

5. Zaświadczenie stwierdzające konieczność wyjazdu zagranicę — 15 zł.

6. Opiniowanie podań o zezwolenie przewozu — 10 zł.

Opłaty należy wносить bezpośrednio do Izby Rzemieślniczej (za wyjątkiem opłat za umowy o naukę rzemiosła zawierane za pośrednictwem Cechu):

a) osobiście do Kasy Izby,

b) zwykłym przekazem pocztowym,

c) blankietem P. K. O. na konto Nr. 67.556.

Poza wyżej wymienionymi żądanymi dodatkowymi kwot z tytułu taks egzaminacyjnych lub opłat za druki, broszurki i świadczenia nikomu absolutnie wpłacać nie należy.

#### MIARY.

##### 1. Miary długości.

##### Metryczne.

Miriometr (mrm) = 10 kilometrom, kilometr (km) = 10 hektometrom, hektometr (hm) = 100 metrom, metr (m) = 10 decymetrom, decymetr (dm) = 10 centymetrom, centymetr (cm) = 10 milimetrom, milimetr (mm) = 1000 mikronów.

##### Inne.

Stopień równika = 15 milom geograficznym = 111,3 km, mila geograficzna = 4 milom morskim = 7420 m, mila morska = 1852 m.

Mila polska = 8 stajom = 8534 m, staje = 246 prętom = 1066,75 m, pręt = 2,5 sążniom = 4,32 m, sążeń = 3 łokciom = 1,73 m, łokieć = 2 stopom = 57,6 cm, stopa = 12 calom = 28 cm, cal = 12 liniom = 2,4 cm, linia = 12 mm.

Mila rumuńska = 7848 m.

Mila niemiecka = 7500 m.

Mila austriacka = 7586 m.

Mila francuska = 4445 m.

Mila angielska = 8 furlongs (stajom) = 1609 m, furlong = 10 chains (łańcuchom) = 760,8 m, chain = 4 poles (prętom) = 76,08 m, pole wzgl. perch = 11 fathoms (sążniom) = 19,02 m, fathom = 2 yardom = 1,82 m, yard = 3 feet (stopom) = 0,91 m, foot = 12 inches (calom) = 30,5 cm, inch = 12 lines (liniom) = 30,48 mm, line = 2,54 mm.

Wioreta = 500 sążniom = 1067 m, sążeń = 3 arszynom = 7 stopom = 2.13 m, arszynom = 16 werszkom = 28 calom = 71.12 cm, stopa = 12 calom = 30.5 cm, werszek = 44.45 mm, cal = 12 liniom = 30.48 mm, linia = 2.54 mm.

## 2. Miary powierzchni.

### Metryczne.

Kilometr kwadr. (km<sup>2</sup>) = 1000000 metrów kwadr., metr kwadr. (m<sup>2</sup>) = 100 decymetrom kwadr., decymetr kwadr. (dm<sup>2</sup>) = 100 centymetrom kwadr., centymetr kwadr. (cm<sup>2</sup>) = 100 milimetrom kwadr. (mm<sup>2</sup>).

Hektar (ha) = 100 arom = 10000 m<sup>2</sup>, ar (a) = 100 centarom = 100 m<sup>2</sup>, centar (ca) = 1 m<sup>2</sup>.

### Inne.

Włoka polska = 30 morgom = 16796 ha, morg = 300 prętom kwadr. = 5600 m<sup>2</sup>, pręt kwadr. = 6.25 sążniom kwadr. = 18.66 m<sup>2</sup>, sążeń kwadr. = 9 łokciom kwadr. = 2.99 m<sup>2</sup>, łokieć kwadr. = 4 stopom kwadr. = 0.33 m<sup>2</sup>, stopa kwadr. = 144 calom kwadr. = 0.08 m<sup>2</sup>, cal kwadr. = 5.76 cm<sup>2</sup>.

Dziesięcina = 10925 m<sup>2</sup>.

Morg austriacki = 5755 m<sup>2</sup>.

Morg pruski = 2553 m<sup>2</sup>.

Akr = 4047 m<sup>2</sup>.

## 3. Miary objętości.

### Metryczne.

Kilometr sześć. (km<sup>3</sup>) = 1000000000 metrów sześć., metr sześć. (m<sup>3</sup>) = 1000 decymetrów sześć., decymetr sześć. (dm<sup>3</sup>) = 1000 centymetrów sześć., centymetr sześć. = 1000 milimetrów sześć. (mm<sup>3</sup>).

Ster = 10 decyterom = 1 m<sup>3</sup>.

Kilolitr (kl) = 10 hektolitrom, hektolitr (hl) = 10 dekalitrom, dekalitr (dkl) = 10 litrom, litr (l) = 10 decylitrom, decylitr (dl) = 10 centylitrom, centylitr (cl) = mililitrom (ml).

### Inne.

Sążeń sześć. rosyjski = 9.71 m<sup>3</sup>.

Sążeń sześć. austriacki = 6.82 m<sup>3</sup>.

Sążeń sześć. polski = 2 sagom = 5.16 m<sup>3</sup>.

Sążeń sześć. pruski = 3.34 m<sup>3</sup>.

Tonna rejestracyjna angielska = 100 stopom sześć. = 2.83 m<sup>3</sup>.

Tonna okrętowa angielska = 42 stopom sześć. = 1.19 m<sup>3</sup>.

Arszyn sześć. = 0.36 m<sup>3</sup>.

Łokieć sześć. = 0.19 m<sup>3</sup>.

Cal sześć. = 13.82 cm<sup>3</sup>.

Łaszt rosyjski = 16 ćwierciom = 3358 l, ćwierć = 8 czetwieriokom = 209.87 l, czetwieriok = 8 garncom = 26.23 l, garniec = 3.28 l. Last angielski = 80 buszłom = 2908 l, buszel = 8 gallonom = 36.35 l, gallon = 4.54 l.

Beczka rosyjska = 40 wiadrom = 492 l, wiadro = 10 sztofom = 12.30 l, sztof = 1.23 l.

Okseft pruski = 200—240 l.

Korzec polski = 4 ćwierciom = 128 l, ćwierć = 8 garncom = 32 l, garniec = 4 kwartom = 4 l, kwarta = 4 kwaterkom = 1 l, kwaterka = 0.25 l.

Wiadro austriackie = 56.6 l.

Bela papieru = 10 ryzom, ryza = 20 librom, libra = 25 arkuszom.

Gros = 12 tuzinom, tuzin = 12 sztukom.

Kopa = 4 mendłom, mendel = 15 sztukom.

## Wagi.

### Metryczne.

Tonna (t) = kwintalom, kwintal (q) = miriagramom, miriagram (mgr) = 10 kilogramom, kilogram (kg) = 100 dekagramom, dekagram (dkg) = 10 gramom, gram (g) = decygramom, decygram (dg) = 10 centygramom, centygram (cg) = 10 miligramom (mg).

### Inne.

Centnar polski = 4 kamieniom = 40.55 kg, kamień = 25 funtom = 10.14 kg, funt = 16 uncjom = 405.5 g, uncja = 2 łutom = 25.34 g, łut = 4 drachmom = 12.67 g, drachma = 2.61 skrupułom = 3.14 g, skrupuł = 26.48 granom = 11.85 g, gran = 0.04 g.

Pud rosyjski = 40 funtom = 16.38 kg, funt = 32 łutom = 409.5 g, łut = 3 zołotnikom = 12.79 g, zołotnik = 96 dolom = 4.26 g, dola = 0.18 g.

Funt austriacki = 560 g.

Funt angielski = 453.6 g.

Karat = 200 mg.

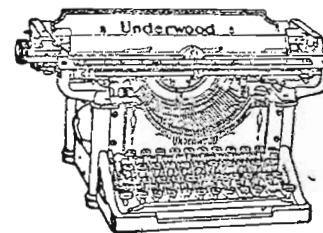

Maszyny do pisania systemu

„UNDERWOOD”

Maszyny do liczenia

„Underwood-Sunstrand”

Maszyna do liczenia

„ARCHIMEDES”

Arytmometry

„Original - Odhner”

poleca firma

„B-cia DETRYCHOWIE”

P Ł O C K, ul. P. O. W. 13, telefon 10-47.

Maszyny wstawiamy na próbę bez żadnego zobowiązania kupna.  
Umeblowania biurów: biurka, szafki, kartoteki, szafy żaluzjowe, stoliki do maszyn i t. p.

## T A R Y F A P O C Z T O W A

Rodzaj przesyłki	W obrocie krajowym i z Gdańskiem	Obrót zagraniczny		Rodzaj przesyłki	W obrocie krajowym i z Gdańskiem	Przekazy zwykłe pobraniowe i zlecenia		
		z Austrią, Czechosłowacją, Rumunią i Węgrami	inne państwa					
Listy prywatne zwykle i listy miejscowe	do 20gram Zł. 0,25 miejscowe Zł. 0,15	do 20 gram Zł. 0,45	do 20 gram Zł. 0,55	za przesyłki adresowane poste restante dodatkowo Zł. 0.10		do Zł. 20 opłata Zł. 0,20		
	do 250 gr. Zł. 0,50 miejscowe Zł. 0,30	za każde dalsze 20 gramów Zł. 0,30				paczki do wagi	strefa	" " 50 " " 0,40
	do 500 gr. Zł. 0,80 miejscowe Zł. 0,40							1   2   3   4
Kartki pocztowe i miejscowe	Zł. 0,15 miejscowe Zł. 0,10	Zł. 0,25	Zł. 0,30	grosze				" " 500 " " 3,00
	Kartki pocztowe z odpow. i miejsc.	Zł. 0,30 miejscowe Zł. 0,20	Zł. 0,50	Zł. 0,60	1 kg. 50 60 60 60	Lotnicze przesyłki w obrocie krajowym i z Gdańskiem Kartki pocztowe Zł. 0,10 plus opłata taryfowa Przekazy pocztowe Zł. 0,10 plus opłata taryfowa.		
Druki zwykle		Zł. 0,05 " 0,10 " 0,15 " 0,25 " 0,50 " 0,60	za każde 50 gramów Zł. 0,10 dopuszczalna waga 2 kg.		3 " 70 80 120 140		Listy, druki, papiery handlowe, próbki do 20 gramów Zł. 0,10 " 50 " " 0,20 " 100 " " 0,30 " 250 " " 0,80 " 500 " " 1,50 za każde dalsze 500 gram. Zł. 1,50 plus opłata taryfowa	
	Papieru handlowe i próbki towarów		za każde 50 gram Zł. 0,10 najmniej jednak Zł. 0,60	PACZKI ŻYWNOŚCIOWE		5 " 90 130 180 230		Paczki każdy kg. lub część kg. Zł. 0,75 plus opłata taryfowa
Za listy polecane		dodatko- wo Zł. 0,30		dodatko- wo Zł. 0,45	10 " 130 230 300 350	Druki, papiery handlowe, próbki nadawane jednorazowo płaci się za 500 do 1000 szt. = 70% 1000 " 5000 " = 65% 5000 " 10000 " = 60% ponad 10000 " = 50% od opłaty taryfowej wedle odnośnej wagi		
	za doręczenie ekspres		dodatko- wo Zł. 0,50		dodatko- wo Zł. 1,00		15 " 170 300 450 500	
20 " 200 380 580 700		za pobraniem 50 gr. za ochronne + 50%		do 5kg. 0,50 0,50				
				do do 100km 300km				
				Zł. Zł.				
				" 6 " 0,50 0,50				
				" 7 " 0,50 0,70				
				" 8 " 0,50 0,80				
				" 9 " 0,60 0,90				
				" 10 " 0,60 1,20				

# SPIS ABONENTÓW

## SIECI TELEFONICZNEJ m. PŁOCKA

w/g stanu z dnia 1 stycznia 1937 r.





Nr. telefonu	Nazwisko—Firma	Nr. telefonu	Nazwisko—Firma
	L		R
			S
	Ł		
			T
	M		
			U
	N		
			W
	O		
			Z
	P		
			Z

1960  
117

## P Ł O C K.

- 0 Centrala międzymiastowa. 10 50 — Polski, b., Warszawska 1.  
8 Biuro napraw. — (dod.) zastęp. dyrektora, m.  
9 Biuro numerów. 10 51 — Polski, dyrektor, gab., War-  
szawska 1.  
9 Informacja centrali międzymiasto-  
wej. — (dod.) dyrektor, m.  
13 87 Kontrola centr. międzym. (reklama-  
macje). 14 42 — Pożyczkowo-Spółdzielczy, ulica  
Tumska 9.  
7 Przyjmowanie telegramów telefo-  
nem. (Inne połączenia służbowe  
patrz pod Poczta, Telegraf i Tele-  
fon). 13 72 — Spółdzielczy z o. o., P.O.W. 2.  
11 24 Baranowski Antoni, zastęp. nota-  
riusza, Kościuszki 1.  
14 39 Beczkowicz Adam, dr. med., Do-  
minikańska 5.  
15 38 Berland Froim, przedś. przewoz.,  
ul. P.O.W. 6.  
10 72 Berówna Regina, lek.-dent., Sien-  
kiewicza 18.  
10 24 Betley St., apteka, P.O.W. 1.  
12 06 Biesiekiński, dr. wet., Dominikań-  
ska 3.  
11 50 Biuro Budowy Mostu, Radziwie, ul.  
Kolejowa 4.  
13 57 Blay Alfred, m., Grodzka 13.  
15 15 — sklep bławatny, Grodzka 15.  
11 67 Borensztejn Sz., Tumska 8.  
11 27 „Borowiczki“ Sp. Akc. Cukrowni  
i Raf., centrala w Borowiczkach.  
11 48 — skład w Płocku, szosa Bielska.  
12 77 Borszewski Rajmund, emer., właśc.  
domu, Warszawska 28.  
14 60 Boszko Mieczysław, biuro dzienni-  
ków i czasop., Tumska 6.  
— (dod.) mieszk.  
14 98 Brendel Napoleon, dr. med., Sien-  
kiewicza 18.  
13 19 Bresler Jerzy, dr., P.O.W. 3.  
11 74 Brudnicka Maria, Sienkiewicza 10.  
14 20 Brygard Lejzor, skl. towar. kolon.,  
fabr. cukierków i pierników, ul.  
Kwiatka 28.  
14 58 Budnik Abram, skl. futer oraz pra-  
cownia kuśnier. krawiecka, ul.  
Grodzka 8.  
10 63 Bzura Mendel, sklep spoż. i skład  
węgla, Padlewskiego 19.
- C.**
- 10 36 „Caritas“, katolickie T-wo Dobr.,  
Sienkiewicza 14.  
— (dod.) księgarnia diecezjalna.  
15 51 Cendrowski Czesław, przemysł,  
Królewiecka 26.  
13 15 Chmielewski Romuald, inż., War-  
szawska 8.  
10 00 Cukiernia A. Szałańskiego, Tum-  
ska 8.  
12 22 Cukiernia K. Kownackiego, plac  
Kanoniczny 5.
- Automaty telefoniczne:**
- B-cia Detrychowcie, Księgarnia, ul.  
P. O. W. 13.  
Cukiernia A. Szałańskiego, ulica  
Tumska 8.  
Hotel Warszawski, P. O. W. 20.  
Kasyno Oficerskie 8 p. a. l., ko-  
szary im. Gen. Dąbrowskiego.  
Klub Artystyczny, Piekarska 1.  
Rozmównica w Urzędzie poczt.-  
telekom.
- Rozmównica publiczna:**
- Urząd poczt.-telegr., 1-go Maja 1.
- 15 31 Pogotowie ratunkowe.  
10 31 Straż pożarna.
- A.**
- 13 33 Ambroziewicz, Misjonarska 8.  
15 35 Altberg Mojżesz, właśc. domu, ul.  
Sienkiewicza 6.  
12 02 Artke Bronisław, ks., P. O. W. 20.  
11 70 Askanas Alfons, właśc. domu, ul.  
Grodzka 5.  
12 53 „Auto-Sprzet“, H. Luidor, sprzedaż  
części samochod., Kościuszki 1.
- B.**
- 12 75 Bachurzewski Kazimierz, dr. wet.,  
Piekarska 5.  
10 34 Bajenkiewicz Wacław, sklep nar-  
zędzi roln., Nowy Rynek 4.  
14 38 Baliński Józef, adw., Piłsudskie-  
go 1.
- BANKI:**
- 10 33 — Kredytowy, spółdzielnia z o.  
o., Tumska 14.  
12 90 — Kupiecki Spółdzielczy, Tum-  
ska 16.  
12 01 — Ludowy Spółdzielczy, P.O.W. 8

- 10 01 Cybulski Izajasz, inż., Nowy Rynek 14.  
 12 07 Cyprys Józef, przemysł., P.O.W. 3  
 14 35 Cywiński Czesław, kier. żegluga „Vistula“, Sienkiewicza 19.  
 12 87 Czerwiński Julian, skl. win i wódek oraz tow. kol., Tumska 12.

## D.

- 10 65 Dancyger L. i M., kolekt. loter. i komisjoner, Grodzka 3.  
 10 47 Detrychowice B-cia, Biuro, ulica P. O. W. 13.  
 — (dod.) drukarnia.  
 13 34 — Księgarnia i Sklep Materiałów Piśmiennych.  
 12 60 Detrych Bolesław, współwł. firmy „B-cia Detrychowice“, P. O. W. 13.  
 10 13 Detrychowa Stanisława, P.O.W. 13.  
 12 39 Diecezjalny Instytut Akcji Katolickiej, Mostowa 1.  
 14 61 Dom Pracy Dobrowolnej, schronisko dla starców, Warszawska 9.  
 Dowództwo (patrz Wojsko).  
 15 57 Drajkowski Stanisław, owocarnia, Kościuszki 9.  
 14 51 Dublewski Tadeusz, ks., Seminar. Duch.  
 10 66 Dyakowska Zofia, emer., P.O.W. 20.  
 13 62 Dyrektoriat Stowarzyszeń Religijnych, Mostowa 1.

## E.

- 14 54 Eisele Ludwik, kierownik Sp. Rolnej, in., al. Kilińskiego.  
 15 77 Ejdelberg Mordka, rabin, Bielska 12.  
 10 58 „Ekonomia“, b. techniczne, P.O.W. 6.  
 Ekspozytura Wojewódz. (patrz Urzędy).  
 15 61 Elberg Froim, skl. węgla i wapna, Sienkiewicza 43.  
 15 41 — sprzedaż mat. opał. budowl. i nawoz. sztucz., skl. w Radziwiu, Kolejowa 44.  
 13 20 „Erika“ Dom komisowo-zbożowy, sp. z o. o., oddz., P. O. W. 3.

## F.

- 13 27 Falkowski Józef, skład kaffi, Tumska 20.  
 13 36 Fejgenbaum Maurycy, przedst. przemysł. handl., St. Rynek 8.  
 11 87 Fajenberg I., dr., Tumska 6.  
 13 00 Felczer Pieńków Jerzy, kol. Urzędnicza 6.  
 10 79 Feldman Klemens-Filip, naczelny Biskup Mariawit, Dobrzyńska 27.  
 10 76 Flek Elias, adw. Tumska 10.  
 10 54 Forbert Leon, adw. Kościuszki 7.

- 11 03 Frankowski Władysław, lek., St. Rynek 8.  
 15 73 Frenklowa R., współ. mlyna kupiec., Sienkiewicza 6.  
 11 93 Friedensohn Sz., hurt. skl. opał., Tumska 16.  
 10 44 Friedman Ludwik, urząd. prywat. żegluga, Kościuszki 12.  
 15 75 Fronczak Roman, ks., vice-kustosz katedry, Tumska 2.  
 15 58 Fundusz Pracy, P. O. W. 21.

## G.

- 12 71 Gabinet Adwokat., pl. Kanoniczny 6.  
 14 25 Gerstenkern Daniel, skl. optycz. i skl. przybor. fotogr., P.O.W. 10.  
 15 39 Giesser Gustaw adw., Tumska 6.  
 Gimnazja (patrz Szkoły).  
 10 70 Ginter Tadeusz, naczel. straży pożar., Al. Kilińskiego.  
 12 52 Glińska Wiktoria, zakł. pogrzebowy, St. Rynek 20.  
 10 47 Głos Mazowiecki, red. i administr., P. O. W. 13.  
 15 97 Głowiński J., współwł. mlyna kupaieckiego, Szeroka 24.  
 14 64 Gmina Żydowska, Szeroka 7.  
 14 55 Godlewski Henryk, ks. prof., Małachowskiego 1.  
 12 33 Gołębiowska Janina, fabr. wód. miner., Grodzka 7.  
 — (dod.) m.  
 15 82 — dyrektor, m.  
 11 72 Gorzechowska P. O. W. 6.  
 11 10 „Górnicy St. i J. żegluga na Wiśle“, b., Kościuszki 5.  
 — (dod.) nadzorca sądowy.  
 14 97 Górnicki Józef, przemysł., m. Portowa 7.  
 12 70 Grabceki Stanisław, skład desek i opału, Dobrzyńska 26.  
 12 58 Grabman Mordka, kupiec, Szeroka 3.  
 12 03 Grabowski Ludomir, hurt. tytoniowa, pl. Kanoniczny 1.  
 11 59 Graubard Natan, nasiona i nawoz. sztucz., Tumska 5.  
 12 25 Gundlach R., pastor, Warszawska 4.  
 14 00 Gurbski Wacław, notariusz, Tumska 12.  
 13 30 Gutman J., handel skór, Bielska 23.  
 12 64 Gzowski Antoni, drukarnia, pl. Kanoniczny 1.

## H.

- 11 21 Hajdukiewicz Franciszka, sklep miasarski, Tumska.  
 14 94 Hajdukiewicz St., maj. Tchórz.

- 14 95 — m., N. Rynek 8.  
 13 10 Halladin, Górski i S-ka, sp. z o. o., przedst. „Ford Motor“, Kościuszki 4a.  
 13 11 — Biuro.  
 13 63 „Hasło Katolickie“, red. i adm., Mostowa 1.  
 10 27 Hejke Stanisław, kier. regul. rzeki Sierpionicy, Piekarska 5.  
 14 41 Hein i spółka, rzeźnia.

## HOTELE:

- 14 65 — Angielski i restauracja, Tumska 9.  
 12 35 — Plocki i restauracja, Sienkiewicza 32.  
 14 29 — Polski, P. O. W. 8.  
 12 79 — Poznański, L. Lewandowski, Bielska 1.  
 13-08 — Warszawski, dyrekcja, P. O. W. 20.  
 11 51 Hurtownia prywatna wyrob. Pań. Monop. Spiryt., 1 Maja 3.  
 15 45 Hurtownia soli komisowa Nr. 211, N. Rynek 11.  
 11 94 Hurtowy skład piwa browaru Ciechanowskiego, Mostowa 1.

## I.

- Inspektor Pracy (patrz Urzędy).  
 Inspektor Szkolny (patrz Szkoły).  
 14 72 Inspektor Ubezpieczeń P. Z. U. W., Królewiecka 21.  
 11 22 Internat seminarium męskiego.  
 12 18 Internat Państwowego seminarium żeńskiego.

## J.

- 13 02 Jachnis Michał, Piekarska 5.  
 12 34 Jachno Adolf, właśc. mlyna, Al. Miejskie.  
 15 65 Jarocki Henryk, dr., Piłsudskiego 2.  
 14 14 Jarocki Stefan, Al. Miejskie.  
 13 04 Jaworski W., dr., Sienkiewicza 17.  
 13 15 Jelenieńska Wanda, Bielska 7.

## K.

- 10 02 Kadysz H., dr., chorob. dziecięc., P. O. W. 6.  
 15 74 Karnieński H., ks., semin. Duch., Nowa 2.  
 15 36 Kamiński Kaz. dr. i Kamińska Stefania, Sienkiewicza 18 m. 13.  
 13 50 Kamiński Mieczysław, inż. arch., kol. Urzędnicza 1.

- 14 71 Kanarek R. i S-wie, skup i sprzedaż zboża i nasion oraz mat. budowl. i opał., Królewiecka 16.  
 — (dod.) m.  
 12 08 Karski Juliusz, kolekt. loter. pań. Dominikańska 3.  
 15 49 Karwowski Wacław, szkółki drzew i krzew. St. Przedpeńskiego, Tumska.  
 14 26 Kasyno podoficerów zawod., Al. Kilińskiego 8.  
 11 46 Kawecki Czesław, dr. med., Piłsudskiego 2.  
 10 17 Keilich Artur, właśc. browaru Ciechomice.  
 12 41 Kenigsberg Abram, Królewiecka 16.  
 14 74 Kenner Rudolf, buchalter, pl. Mar. Piłsudskiego 3.  
 10 75 Kędziński Stefan, piwiarnia, Mostowa 5.  
 11 41 Kiełbik Ojzer, Sienkiewicza 20.  
 12 23 Kilbert L., skl. manufakt., Grodzka 8.  
 13 61 Kino-Teatr „Nowości“, Kościuszki 5.  
 13 67 Kirszenstein Witold, dr. med., Tumska 12.  
 11 79 Klasztor Sióstr Mariawitek, Dobrzyńska 27.  
 11 49 Klejnfeld Herman, Kościuszki 4.  
 12 30 Klimkiewicz, ks., rektor Semin., Nowa 2.  
 15 59 Klub Artystyczny, zarząd, Piekarska 1.  
 10 22 Kolej, stacja, Plock—Radziwie.  
 14 46 Koło Prawników, Hotel Polski, P. O. W. 8.  
 13 68 Komenda Pow. P. W. i W. F., Tumska 4.  
 12 13 Komenda Żeglarskiego Hufca Harcerzy, ośrodek P. W. radiotel., Małachowskiego 1.  
 Komenda Garnizonu (patrz Wojsko).  
 12 28 Komisowa sprzedaż produkt. naft. firmy Standard Nobel, K. Wino-grodzka, Dobrzyńska 43.  
 10 43 Komunalna Kasa Oszczędności, Piłsudskiego 2.  
 — (dod.) dyrektor, gab.  
 14 52 Komunikacja Autobusowa, b., Kościuszki 4a.  
 15 43 — garaż, Misjonarska.  
 15 72 — stacja i kasa bilet., Tumska 4.  
 12 45 Kon K. i R., sklep bławatny, Grodzka 3.  
 13 07 Kon Karol, współwł. firmy K. i R. Kon, m., Sienkiewicza 6.  
 11 34 Kon L., dom handl. komis., centrala, Tumska 3.  
 — (dod.) b.  
 — (dod.) m.

- 14 50 Konecki Piotr, ks. prałat, prof. Sem. Duch. i kapelan Garniz., Nowa 2.  
 13 70 Kopystyński Ignacy, lek. spec. chorób wewn., Dobrzyńska 27.  
 14 33 Korda W., hodowla dziczeków i róż w Podolszycach.  
 13 21 Kosiński Aleksander, właśc. ziem., Aleje 17.  
 15 91 Kowadło Izaak, skład ubrań, Grodzka 14.  
 12 63 Kowalewska Maria, Kwiatka 55.  
 15 42 Kowalewski Konstanty, restauracja, Kwiatka 1.  
 12 82 Kowalski Antoni, inż. arch., Dobrzyńska 19.  
 15 60 Kowalski Dyonizy, przeds. budowl., 3 Maja 12.  
 12 55 Kozakiewicz Ludwik, cukiernia, P. O. W. 4.  
 12 65 Kozielski Mateusz, mierniczy przysięgły, Piłsudskiego.  
 14 85 Kozielski Marek Zygmunt, adw., Piekarska 5.  
 11 15 Kozłakowski Mirosław, Warszawska 40.  
 12 04 Krysicki A. i Zieleniecki L., wytw. kasz i oleju, 3 Maja 19.  
 14 30 Kryszyk Dawid, handel ziemiołód., Kwiatka 20.  
 11 12 Krzętowski Witold, prezes Sądu Okr., pl. Kanoniczny 6.  
 14 87 Księgarnia Polska i drukarnia, Tumaska 4.  
 10 67 Kuczyński Dawid, zakł. krawiecki, pl. Kanoniczny 1.  
 14 01 Kuncman Eugeniusz.  
 10 41 Kuncmanowa Wanda, folwark, Padlewskiego 22.  
 13 16 Kurowski Winc. Królewicka 23.  
 11 92 Kuria Diecezjalna, Tumaska 3.  
 15 16 Kurier Mazowiecki, red. i admin., P. O. W. 5.  
 14 37 Kursztejn Eliaz, kupiec zboż., Kwiatka 5.  
 12 12 Kursztejn Kazryel, kupiec zboż., Kwiatka 5.  
 12 54 Kwasieberski adw., Sienkiewicza 12.
- L.**
- 15 48 Lange Wanda, mleczar. „Proboszczewice“, Tumaska 5.  
 15 71 Lecznica Pow. dla zwierząt, 3 Maja 5.  
 14 47 Leśkiewicz Kazimierz, vice-prokur. Sądu Okr., Sienkiewicza 18.  
 Leśnictwo (patrz Urzędy).  
 11 26 Leśniewska Maria, m., 3 Maja 5a.  
 13 22 Leśniewski Bolesław, właśc. zakł. stol., N. Rynek 7.

- 14 92 Leśniewski Józef, sprzedaż win, wódek i tow. kolon., Kościuszki 1.  
 15 66 Leśniewski Tad., Grodzka 9.  
 15 81 Lewandowski Marian, Grodzka 9.  
 13 25 Lewin Abram, manufaktura, Grodzka 5.  
 15 46 Lichtensztejn M., tartak parowy, Radziwie, Kolejowa 39.  
 15 76 Lichtensztejn, sprzedaż materiału budowlanego, Królewicka 13.  
 13 32 Liga Morska i Kolonialna, oddz., Kościuszki 10.  
 13 98 Lilienthal Wiktoria, kier. zakład. ogrod., P. O. W. 26.  
 13 66 Lipiński Konstanty, apteka, N. Rynek 2.  
 14 32 Literman Binem, kupiec zboż., Sienkiewicza 30.  
 11 33 Lutyński Roman, adw., Sienkiewicza 13.  
 14 40 Luxenburg Jerzy, pl. Kanoniczny 6.  
 13 40 — pl. Marsz. Piłsudskiego 8.

**M.**

- 13 23 Maciejowski Zygmunt, dyr. Banku Spół., Królewicka 28.  
 14 22 Maciesza Aleksander, dr. okul., Sienkiewicza 23.  
 13 71 Majde W., dr. med., Grodzka 16.  
 15 86 Malińowski Józef, ks. pref., Kwiatka 55.  
 10 25 Margulies M., fabr. maszyn roln., Tumaska 13.  
 — (dod.) m.  
 12 47 Malewski Józef, chemik, Tumaska 10.  
 15 30 Marienstrass Matias, dr. med., P. O. W. 10.  
 10 20 Mayzner Kazimierz, adw., 3 Maja 5.  
 12 89 „Mazowszanka“, fabr. papy, K. Mierzejewski, Aleje.  
 12 86 Michalska Maria, lek.-dent., Tumaska 10.  
 14 45 Michalski Antoni, inż., b. techn.-inst., Sienkiewicza 12.  
 12 49 Mierzejewski Antoni, insp. samorz. gmin., P. O. W. 34.  
 14 36 Mincer Tad. Dom rolniczo-handlowy, Kościuszki 8.  
 11 58 Mincer Tad. Skład Nowy Rynek 19.  
 10 10 Mirkowska fabr. papieru, sp. akc. w Soczewce.  
 — (dod.) H. Kupidurski, adm., m.  
 13 38 Mleczarnia „Płocczanka“, Tumaska 6.  
 15 48 Mleczarnia „Proboszczewice“, Lange Wanda, Tumaska 5.  
 13 01 Mleczarnia Spółdzielcza „Centrala“, Al. Miejskie 14a.

- 13 41 Młyn Elektryczny, I. M. Grynspan, M. Literman i S-ka, Dobrzyńska 35.  
 13 45 Młyn Handlowy, Kenigsberg i S-ka, Bielska 21.  
 10 19 Młyn Królewicki, Wolkogonienko i Jachno, 3 Maja.  
 11 08 Młyn Kupiecki, J.J. Głowiński, A. Kenigsberg i S-ka, Bielska 45.  
 11 14 Młyn Przemysłowy, I. Sz. Wajsb, B. Globus i S-ka, 3 Maja 21.  
 12 56 Młyn Rynkowy, E. Kursztejn i S-ka, N. Rynek 18.  
 11 23 Mosakowski Stanisław, sklep kol. spoż., sprzedaż win i wódek, P. O. W. 47.  
 15 95 Mosielski Zygm. ks. prob., Dobrzyńska 1.  
 11 89 Muszyński Leszek, inż.

**N.**

- Nadleśnictwo (patrz Urzędy).  
 11 57 Najdorf A., handel skór, N. Rynek 12.  
 13 97 Nejman Estera, kolekt. „Źródło bogactwa“, Kościuszki 1.  
 12 44 Netcer Stanisław, dr. med., położnictwo, choroby kobiece i wewn., Sienkiewicza 10.  
 13 54 Neuman Maurycy, kolekt. loter. państw., P. O. W. 3.  
 11 16 Nichtberger Szymon, adw., dr. praw., Kościuszki 1.  
 12 61 Niemirowicz Michał, redaktor, 3 Maja 29.  
 13 18 Niemirowska Franciszka, Sienkiewicza 34.  
 13 31 Nowicki Władysław, ogrodnik, szkółki, Podolszyce.  
 12 50 — kwaciarnia, Tumaska.

**O.**

- 14 76 Oberfeld Jan, pl. Kanoniczny 5.  
 10 26 Okręgowe T-wo Organiz. i kółek roln., Kościuszki 8.  
 11 71, Oldak Hipolit, przedst. handl., St. Rynek 6.  
 11 02 Olejarnia i kaszarnia, M. Zychliński, Kwiatka 34.  
 15 68 Oleńczuk Safroniusz, skl. opatu, Sienkiewicza 36.  
 12 76 Orzechowski Władysław, salon fryz. dam., Tumaska 7.  
 12 67 Ossowski Ludwik, dr. okul., Dominikańska 5.  
 15 05 Ośrodek Zdrowia, ul. Kościuszki.

**P.**

- 11 83 Pantofel Abram, współwł. młyna kupieckiego, N. Rynek 14.

- Państwowy Zarząd Wodny (patrz Urzędy).  
 12 26 Papierczyk K., sklep żelazny, Kwiatka 26.  
 12 14 Paprocka E. i S-ka, konfekcja, P. O. W. 8.  
 12 25 Parafia ewangelicka, Warszawska 4.  
 13 52 Pauli Ferdynand, drukarnia, Grodzka 6.  
 13 03 Pawlikowski Stanisław, zakład pogrzebowy, St. Rynek 22.  
 15 85 Piasecki Waclaw, dr., dyr. szpitala św. Trójcy, m., Sienkiewicza 10.  
 13 00 Pieńków Jerzy, felczer, kol. Urzędnicza 6.  
 14 70 Piwnicki Stanisław, ziem., maj. Si-kórz.  
 14 89 Płoski E., rejent, kanc., pl. Kanoniczny 6.  
 15 80 Poszwa Aloizy, ks., Seminarium Duchowne.

**POCZTA, TELEGRAF I TELEFON:**

- 14 11 — centrala automatów.  
 13 88 — ekspedycja poczty.  
 13 89 — kancelaria technika nadzorowego.  
 10 03 — kancelaria urzędu pocztowego.  
 13 86 — kancelaria urzędu telef.-telegr.  
 13 81 — kierownik sieci rejon., Wojciechowski W., m., kol. Urzędnicza.  
 13 90 — kierownik telef. i telegr.  
 13 87 — kontrola telefonów.  
 14 75 — naczelnik urzędu pocztowego, gab.  
 — (dod.) naczelnik urzędu telef.-telegr., m.  
 13 88 — nadzór teletechniczny.  
 14 12 —  
 13 79 — przystań P. P. W.  
 13 80 — skład obwodowy mater. teletechniczn.  
 13 82 — technik Hoffman Witold, m., P. O. W. 20.  
 14 13 — technik Krakowski Tadeusz, m., Padlewskiego 13.  
 15 10 — telegraf.  
 15 11 —

**POLICJA PAŃSTWOWA:**

- 10 28 — dyżurny komisariatu, P. O. W. 15.  
 14 91 — kierownik, gab.  
 14 69 — kierownik, m., Sienkiewicza 28.  
 14 90 — komendant powiat., gab.  
 13 94 — komendant powiat., m., Bielska 7.



- 10 56 — posterunek w Borowiczkach.  
 13 24 — wydział śledczy, b.  
 12 16 — wydział śledczy, kierownik, m. Nowa.  
 10 12 Polska Żegluga Rzeczna „Vistula”, przystań towarowa na Wiśle.  
 12 11 — b. agentury, przystań na Wiśle.  
 14 87 Polskie Biuro Podróży „Orbis” ul. Tumska 4.  
 14 77 Popielawski Karol, właśc. domu, P. O. W. 20.  
 13 60 Poppe Gustaw, Lloyd Bydgoski, Sienkiewicza 14.  
 Posterunek Meteorologiczny (patrz Wojsko).  
 Powiatowy Zarząd Drogowy (patrz Urzędy).  
 14 72 Powszechny Zakład Ubezpiecz. Wzajem., inspekt. pow., Królewiecka 21.  
 Prokuratura (patrz Urzędy).  
 14 81 Przedpeński Kazimierz, deleg. dyr. gł. T-wa Kredyt. Ziemi w W-wie na okręg Płocki, Sienkiewicza 14.  
 14 02 Przedpeński Stanisław, szkółki drzew i krzewów, hodowla i skl. nasion, Tumska.  
 14 30 Przedsiębiorstwo przewozowe, M. Kryszek, Kwiatka 20.  
 15 51 Przedsiębiorstwo wynajmu młocarni i lokomob. parow., Królewiecka 26.  
 12 10 Przymanowski Jerzy, inż.-arch., przedsięb. arch. budowl., Dominikańska 5.  
 11 11 Przymanowski Stanisław, adw., Dominikańska 5.  
 13 47 Pszenica Ł., zbożowiec, Sienkiewicza 33.

**R.**

- 15 52 Radaszkiewicz Lucyna, P. O. W. 1.  
 10 71 Radwańska Stanisława, sklep kolon., skl. win i wódek, Bielska 17.  
 15 47 Rechtman Leonard, skl. mat. opał. i budowl., Radziwie, Kolejowa.  
 11 40 — b. hurt sprzed. opał., Królewiecka 17.  
 12 00 Robakiewicz Edward, ptk., d-ca 8 p. a. l., Sienkiewicza 10.  
 14 21 Roguski Leszek, P. O. W. 20.  
 14 82 Rotkopf Henryk, zarząd domów, Grodzka 10.  
 12 96 Rotman Abram, skl. drzewa budowl., Bielska 23a.  
 12 37 Rotman Abram, tartak parowy, Radziwie, Kolejowa 44.  
 13 55 Rotman Józef, sklep żelazny, Kwiatka 33.  
 13 35 Rotman L., sklep żelazny, Tumska 16.

- 11 17 Rotman Salomon, sklep żelazny, Kwiatka 9.  
 11 00 Rosiak Konrad, mistrz ciesielski, Grodzka 10.  
 12 20 Rudowski Leonard, Kościuszki 2.

**S.**

- 14 93 Salezianie „Stanisławówka”, zakł. wychow., Al. Kilińskiego 11.  
 14 80 Sarna M. S., fabr. maszyn roln., Sienkiewicza 28.  
 — (dod.) m.  
 Sady (patrz Urzędy).  
 Seminaria (patrz Szkoły).  
 15 18 Daczyński Ludwik, Siecień.  
 12 57 Siedliński Henryk, właśc. Baru Europejskiego, ul. Kwiatka 1.  
 13 75 Sikorski Ignacy, skład apteczny, Tumska 8a.  
 — (dod.) m.  
 10 29 Sima Ryszard, notariusz, kanc., pl. Kanoniczny 6.  
 10 49 — m., ul. P. O. W. 20.  
 10 11 Spółdzielnia Rolnicza, sp. z o. o., ul. P. O. W. 2.  
 14 36 Spółka Rolna, b., Kościuszki 8.  
 14 54 — kierownik, m., al. Kilińskiego.  
 11 58 — sklep, N. Rynek 19.  
 15 72 Stacja Autobusowa i kasa biletowa, ul. Tumska 4.  
 Starostwo (patrz Urzędy).  
 12 98 Starościński Kazimierz, ks., ul. Dobrzyńska 1.  
 14 78 Staszewski Jerzy, adw., ul. Kościuszki 4.

**STOWARZYSZENIA:**

- 12 39 — katolickie mężów, Mostowa 1.  
 15 19 — katolickie młodzieży męskiej, centrala diec., Mostowa 1.  
 13 65 — katolickie młodzieży żeńskiej, inst. ośw. wychow., Tumska 2.  
 14 63 — „Zgoda”, Sienkiewicza 12.  
 14 53 — „Zgoda”, sklep kolonialny, ul. P. O. W. 1.  
 10 31 Straż pożarna ochotnicza, Stary Rynek 1.  
 13 14 Suski St., fabr. narz. roln., aleja Jachowicza 18.  
 10 00 Szałański Antoni, cukiernia, ulica Tumska 8.  
 12 46 Szaniawski Jerzy, inż., kierownik Zarz. Drog., m., Radziwie.  
 13 37 Szczyciński Władysław, prokurator, m., ul. Piekarska 3.

- 12 85 Szechtman Rachmiel, fabr. mydła, Zduńska 8.  
 15 44 Szempliński Antoni, ziem., ul. Sienkiewicza 25.  
 12 17 Szenwic, inż., St. Rynek 11.  
 12 19 Szenwic Henryk, ul. P. O. W. 5.

**SZKOŁY:**

- 10 42 Gimnazjum Państw. Męskie, im. Wł. Jagiełły, 3-go Maja 4.  
 14 86 Gimnazjum Państw. Męskie, im. Marszałka St. Małachowskiego, ul. Małachowskiego 1.  
 10 23 Gimnazjum Państw. Żeńskie, im. Hetm. R. Żółkiewskiej, ulica P. O. W. 23.  
 11 80 Inspektor Szkolny, plac Kanoniczny 4.  
 14 34 Seminarium Duchowne, ul. Nowa 2.  
 12 30 — rektor.  
 13 42 — letnisko „Antoniówka”.  
 11 25 — Seminarium Państw. Nauczyciel. Męskie, Królewiecka 28.  
 14 28 Seminarium Państw. Nauczycielskie Żeńskie, P. O. W. 19.  
 15 84 Szkoła Ćwiczeń przy Państw. Sem. Naucz. Męsk., Królewiecka 20.  
 11 81 Szkoła Handlowa Koedukacyjna (Państw.), ul. Misjonarska 20.  
 — (dod.) dyrektor, gab.  
 10 21 Szkoła Ogrodnicza Żeńska (przyw.), ul. P. O. W. 21.  
 12 62 Szkoła Powszechna Nr. 1, aleja St. Jachowicza.  
 10 60 Szkoła Powszechna w Radziwiu, ul. Kolejowa 6.  
 12 84 Szkoła Powiat. Rolnicza Żeńska, Trzepowo.  
 15 53 Szkoła Prywat. Powsz. H. Szczyecińskiej i A. Waśniewskiej, ul. P. O. W. 20.  
 11 56 Szkoła Rolnicza Męska, Niegoty.  
 11 25 Szkoła Śr. Zawodowa B. Jarząbkówny, ul. Kościuszki 6.  
 11 01 Szperling W., olejarnia, N. Rynek 4.

**SZPITALA:**

- 14 88 — chorób zakaźnych, Misjonarska.  
 11 09 — Św. Trójcy, Warszawska 16.  
 12 36 — żydowski, Misjonarska 7.  
 15 55 Sztembart Jerzy, obydw. ziemski, maj. Gulczewo.  
 — (dod.) Karolina i Wł. Sztembartowie.  
 11 77 Szulc Gustaw, sprzedaż win i wódek, ul. Bielska 7.  
 14 84 Szurzec, dr. akuszer i ginekol., Grodzka 5.

- 12 95 Szylit Henocho, sklep z masz. do szycia i radiof., P. O. W. 4.  
 12 86 Szymańska Maria, lek. dent., Tumska 10.

**Ś.**

- 12 83 Śladkowska Józefa, sklep polski, ul. P. O. W. 5.  
 12 81 Śladkowski Bernard, Mostowa 4.  
 12 78 Śmigielski M., apteka, Grodzka 7.  
 10 62 — m., kol. Urzędnicza.  
 12 51 Świdzki L., ks., Sem. Duchowne.

**T.**

- 10 40 Tartak Parowy, Wacław Kamiński, Dobrzyńska 42.  
 15 54 Tomaszewski Czesław, cukiernia, ul. P. O. W. 10.  
 10 73 Towarzystwo Dobroczynne „Pomoc i Praca”, Warszawska 2.  
 13 59 Towarzystwo Kredytowe, Tumska 9.  
 13 56 Towarzystwo Naukowe, biblioteka i muzeum hist., pl. Kanoniczny 8.  
 13 77 — muzeum przyrodn. - ludoznawcze, Rynek Kanoniczny 2.  
 14 67 Tyc Antoni, notariusz, kancelaria, pl. Kanoniczny 6.  
 11 73 Tyc Stanisław, mgr. praw., ulica P. O. W. 18.  
 11 04 Tyński Edward, adw., Tumska 16.

**U.****Ubezpieczalnia Społeczna:**

- 11 63 — b., ul. P. O. W. 9.  
 13 43 — dyrektor, gab.  
 — (dod.) szofer, m.  
 13 46 — dyrektor, m., P. O. W. 28.  
 11 64 — lekarz naczelny, gab.  
 — (dod.) apteka.

**URZĘDY:**

- 15 58 Ekspozytura Wojewódz. Biura Funduszu Pracy, ul. P. O. W. 24.  
 14 73 Inspektor Pracy, ul. P. O. W. 15.  
 0 (tow.) Leśnictwo Państw. Słupno, (łączy st. międzym. po nakreśniu 0).  
 12 91 Nadleśnictwo Państwowe Brwilno.  
 12 80 Nadleśnictwo Państwowe Góry, wieś Góry.  
 14 79 Państwowy Zarząd Wodny, kancelaria, Warszawska 8.  
 — (dod.) kierownik, gab.  
 12 48 — przystań inspekcyjna, Portowa.  
 12 92 — kierownik, m., Mostowa 10.  
 15 62 — port nowy, Portowa.

- 1016 — port stary, Radziwie, ul. Kolejowa 2.  
 1014 Prokuratura, kancelaria, pl. Kanoniczny 6.  
 — (dod.) prokurator, gab.  
 1417 Sąd Grodzki, kierownik, gab., plac Kanoniczny 6.  
 1009 Sąd Okręgowy, sekretariat prezydialny, pl. Kanoniczny 6.  
 — (dod.) vice-prezes, gab.  
 1329 — prezes, gab.  
 1037 Sędzia Okręgowy Śledczy, ul. Teatrałna 1.

**Starostwo:**

- 1006 — starosta, gab., ul. P. O. W. 15.  
 1005 — starosta, m.  
 1534 — vice-starosta, gab.  
 1540 — vice-starosta, m., Warszawska.  
 1008 — sekretariat.  
 1533 — ref. adm. prawny.  
 1466 — ref. bezp. publ. i karny.  
 1596 — ref. inwalidzki.  
 1007 — lekarz pow.  
 1105 — komisarz ziemski.

**Wydział Powiatowy:**

- 1570 — b., ul. P. O. W. 15.  
 — (dod.) sekretarz, gab.  
 1373 — kasa.  
 — (dod.) dr. wet.  
 1144 — kierownik robót szarwarkowych.  
 1169 — zarząd drogowy.  
 1152 Urząd Akcyz i Monopolów, plac Kanoniczny.  
 1444 — Brygada Kontroli Skarbowej.  
 1015 Urząd Skarbowy, pl. Kanoniczny 4.  
 1419 — kasa.  
 1038 Więzienie, b., Sienkiewicza 2.  
 1376 — kancelaria działu pracy.  
 — (dod.) naczelnik, gab.

**W.**

- 1288 Wagner Bronisław, handlowiec, ul. Grodzka 13.  
 1423 Wajnsztok Natan, przedst. „Lloyd Bydgoski”, P. O. W. 8.  
 1077 Watman H. i Syn, hurt., skład piwa i fabr. wód gaz., Kwiatka 5.  
 1396 Wawrowski Fr., b. elektrotech. „Promień”, Kościuszki 1.  
 1272 Weinberg Perec, dr., ul. Sienkiewicza 33.  
 Więzienie (patrz Urzędy).  
 1045 Wilczyński Aleksander, notariusz, kanc., pl. Kanoniczny 6.  
 1349 — m., Dominikańska 3.  
 1113 Witkowski Ludwik, kł. prał., plac Kanoniczny 10.

- 1339 Winnicki Józef, skład opału, ulica Kwiatka 59.  
 1344 — skład opału, Misjonarska 10.  
 1273 Winogron Jakób, dr. med., akuszer i spec. chorób kobiec., Sienkiewicza 35.  
 1312 Wioślarskie T-wo, przystań.  
 1313 Wioślarskie T-wo, Tumka 9.  
 1166 Włodkowski Bolesław, apteka, plac Kanoniczny 5.  
 1147 Wojciechowski Czesław, dr. med., ul. 1-go Maja 2.

**WOJSKO:**

- 1462 Dowództwo 8 p. a. l., koszary im. Gen. Dąbrowskiego.  
 — (dod.) dowódca, gab.  
 1106 Dowództwo 4 p. s. k., aleja Kilińskiego 2.  
 — (dod.) dowódca.  
 1154 Dywizjon II i III 8 p. a. l., koszary im. Zygm. Padlewskiego.  
 1186 Komenda Garnizonu i Placu, aleja Kilińskiego 8.  
 — Obwodu P. W. i W. F.  
 — Dowództwo 13 Bryg. Kawalerii.  
 — Rejonowy Inspektor koni.  
 1055 Powiatowa Komenda Uzuppełnień, Warszawska 24.  
 1483 Posterunek Meteorologiczny 4 p. lotnicz., lotnisko Kostrogaj.  
 1120 Szpital, szosa Warszawska, budynek wojsk. 23.  
 1398 Woltersdorf Zygmunt, prof., ulica P. O. W. 26.  
 1035 Woyno Jerzy, inż., Sienkiewicza 25.  
 1242 Wyczalkowski Aleksander, prof. gimn., Sienkiewicza 18.  
 Wydział Powiatowy (patrz Urzędy)

**Z.**

- 1231 Zajderman Lejze, skład win i wódek, ul. Kwiatka 30.  
 1326 Zakład Anioła Stróża, St. Rynek 18.  
 1252 Zakład pogrzebowy Glińska i Syn, St. Rynek 20.  
 1416 Zaleski Adam, ks. prof., Sem. Duch.  
 1525 Zaleski Eugeniusz, kierownik gosp. miejskiej, m., 1-go Maja 3.  
 1456 Zarchin Salomon, adw., ul. Sienkiewicza 18.

**Zarządy Gminne:**

- 1153 — Biąta.  
 1053 — Bielino, wieś Ośnica.  
 0 — (tow.) Miszewo Murowane, (tączy st. międzym. po nakręceniu 0).  
 1153 — Rogozino.

**ZARZĄD MIEJSKI:**

- 1501 — prezydent, gab.  
 1502 — vice-prezydent, gab.  
 1564 — vice-prezydent, m., Kolonia Urzędnicza.  
 1503 — sekretarz, gab.  
 1504 — kierownik wydz. finans. gospodar., gab.  
 1506 — lekarz, gab.  
 1507 — inżynier, gab.  
 1431 — rzeźnia miejska.  
 1531 — tabor.

**Przedsiębiorstwa miejskie:**

- 1520 — b. elektrowni, wodociągów i kanalizacji, Zduńska.  
 1521 — dyrektor, gab.  
 1522 — kierownictwo wodociągów i kanalizacji.  
 1523 — wydział techniczny i pogotowie elektrycz. (pogot. elektr. czynne w dni powsz. od 8—22, w dni świąteczne od 15—22).  
 1524 — elektrownia w Radziwiu.  
 1526 — dyrektor i kierownik sieci, m., Kościuszki 5.  
 1528 — wodociągi, stacja pomp, filtr. i pogotowie, Rybaki 2.  
 1529 — wodociągi wieża ciśnienia, plac Dąbrowskiego.  
 1556 Zawielew Grzegorz, ul. P.O.W. 10.  
 1232 Zeligman J., buchalter, ul. Królewiecka 16.

- 1059 Zgliczyński Stanisław, adw., plac Marsz. Piłsudskiego 2.  
 1297 Zielińska Maria, maj. Srebrna, skrz. poczt. 16.  
 1306 Zieliński Stefan, notariusz, kancel., pl. Kanoniczny 6.  
 1305 Zieliński Stefan, notariusz, m., ul. P. O. W. 20.  
 1520 Związek popierania turystyki, b., Zduńska 1.  
 1443 Związek Ziemian, oddz., Kościuszki 1.

**Z.**

- 1588 Zabowski Wacław, fotograf, ulica Kościuszki 4.  
 1537 Zaglewski Władysław, ogrodnik, Warszawska 30.  
 1589 Żalka Abram, skład drzewa, Radziwie, Kolejowa 10.  
 1243 Żalka Jakób, Radziwie, Kolejowa 1.  
 1012 Żegluga Rzeczna „Vistula”, przystań towarowa na Wiśle.  
 1211 — b. agentury, przystań na Wiśle.  
 1567 Żelazowski Ładysław, komendant Żegl. Hufca Harcerzy, Sienkiewicza 8.  
 1221 Zochowski Romuald, właśc. składu apt., m., Dominikańska 3.  
 1209 — skład apteczny, P. O. W. 5.  
 1048 Żółtowska Zofia, dr., Kościuszki 8.  
 1429 Żółtowski Stanisław, Hotel Polski, ul. P. O. W. 8.  
 1118 Żurowski, ogrodnik, Dobrzyńska 41.  
 1085 Zychliński Lucjan, vice-prezes Sądu Okr., m., Sienkiewicza 10.

**„ŻYCIE MAZOWSZA”**

Ilustrowany Miesięcznik Regionalny.

Redaktor odp. EDWARD SZYŁOŃSKI

Prenumerata miesięczna — 0.50 zł.

kwartalna — 1.50 zł.

roczna — 6.— zł.

P. K. O. 60 604 B-ci Detrychów.

Płock, ul. P.O.W. 13, tel. 10-47.

Nasza produkcja i sprzedaż  
są największe w Polsce

SPÓŁKA AKCYJNA

„A T R A”

Fabryka Farb Graficznych  
TORUŃ—MOKRE.

Mistrz Malarski

**ZYGMUNT ULATOWSKI**

wykonuje wszelkie roboty  
wchodzące w zakres malarstwa  
materiałem najprzedniejszego  
gatunku pod gwarancją.

Po cenach przystępnych.

Płock, ul. Błenie № 1 m. 1.

WŁASNA WYTWÓRNIA

**T R U M I E N**

dębowych i sosnowych posiada na  
składzie wielki wybór trumien i  
wieńców metalowych oraz załatwia  
wszelkie formalności pogrzebowe.

CENY PRZYSTĘPNE.

**ADAM SKOWROŃSKI**

Płock, ulica Grodzka № 12.

PIÓRA WIECZNE

OŁÓWKI MECHANICZNE

WYBÓR GIER TOWARZYSKICH

**J. W O Ź N I C A**

LÓDŹ, ul. Piotrkowska Nr. 126.

TELEFON 205-74, 180-63.

Nasza zasada kupiecka:

ceny konkurencyjne — dobry towar —  
i obsługa solidna!

Skład materiałów far-  
biarskich i mydlarskich

==== T A P E T Y ====

Szkło okienne i oprawa obrazów

**p.f. M. KRUBINER**

PŁOCK, ul. Grodzka 4.

poleca:

Wielki wybór  
listów do ram

Pokost gwarantowany, farby,  
lakiery, pendzle, szczotki, mydło,  
nafta, denaturat, szkło okienne, sa-  
mochodowe, oraz wykonuje wszelkie  
roboty w zakres szklarstwa wcho-  
dzące na poczekaniu.

**CENY ZNIŻONE!**

WYTWÓRNIA KASZ i OLEJU

**A. Krysicki i J. Zieleniewski**

Płock, ul. 3-go Maja 19

poleca olej jadalny, oliwę do palenia, pokost.  
Wszelkiego rodzaju kasze, oraz kuchy rze-  
pakowe i lniane. Skupuje się rzepak,  
grykę, proso, siemię i jęczmień. Wysyła  
się pocztą w każdej ilości kaszkę „kra-  
kowską”. Ceny umiarkowane.

celowa reklama

to

**PLAKAT**

Administracja

Stupów Ogłoszeniowych  
dziej. Związek Peowików  
Płock, Grodzka nr. 2.

OWOCARNIA

**M. SZYNKIELEWSKA**

PŁOCK, ul. Tumska.  
róg ul. P.O.W.

Najtańsze źródło wszelkich zakupów to:

Nowootworzony Polski

**Sklep GALANTERYJNY**

w Płocku ul. N.-Rynek Nr. 2  
(obok apteki mgr. K. Lipińskiego)

Poleca łaskawej klienteli: artykuły szkolne  
(teczki, rańce), walizy, pantofle gimnast.  
sportowe, ranne (ciepłe w kratę), sandały,  
szczotki, pończochy, skarpety, krawaty,  
nici, swetry, ciepłą bieliznę i wiele in.

Obsługa szybka i solidna  
Ceny konkurencyjne. Firma chrześc.

**W. KORDA**

Płock, skrz. poczt. Nr. 33, tel. 14-33

Poleca:

Dziczki drzew owo-  
cowych, róże, brzo-  
skwinie i morele  
oraz rośliny żywo-  
płotowe.

Cennik na żądanie.





Duma Polskiego Przemysłu Fortepianowego — to  
instrumenty Największej w Polsce

FABRYKI FORTEPIANÓW i PIANIN  
„ARNOLD FIBIGER“ — Kalisz, ul. Szopena 9.

Niskie ceny.

Dogodne spłaty.

Przedstawiciel prof. Faustyn Piasek, Płock, ul. Tumska 12. m. 6

FIRMA

„Promień”

w Płocku, ul. Kościuszki 1  
telefon 13-96.

Fr. Wawrowskiego

Skład materiałów  
elektrotechnicznych

na składzie są:

aparaty radiowe nowoczesne,  
akumulatory samochodowe,  
radiowe, baterie anodowe oraz  
ładowanie akumulatorów —

Przyjmuje się roboty instalacyj-  
ne światła i radiowe

oraz poprawki światła.

Ceny niskie. — Wykonanie solidne.



Magazyn Obuwia

Mieczysława  
Rajkowskiego  
PŁOCK, Grodzka 6

poleca najwytworniejsze  
DAMSKIE  
i MĘSKIE

NAJTAŃSZE ŹRÓDŁO  
SPRZEDAŻY

Towarów Bławatnych  
W SKLEPIE

J. DOREMBUSA

PŁOCK, ul. P. O. W. 3

REWELACYJNIE NISKIE CENY!

Fabryka Ksiąg Handlowych  
i Wyrobów Introligatorskich  
**BRACIA CHARIN**

Białystok, Częstochowska 31. Tel. 9-20.

**Bernard Ekstein**

Warszawa, Leszno 22.

Konto P.K.O. 1894.

Telefon 11-59-92

Hurtowy Skład Papieru.

materiałów piśmiennych  
i rysunkowych. Dostawy  
do biur, szkół i wszelkich  
instytucji. Specjalność  
papiery techniczne i kalki  
płócienne

FABRYKA

PAPETERII

„FACHA”

B-ria W. i J. Charin

Białystok, ul. Jarowiecka 25

P.K.O. 65.157, telefon 13-95

Zakład

Fotograficzny

J. DOMB

Płock, ul. Tumska № 4.

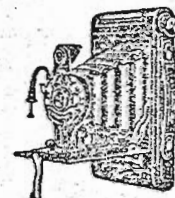

EKSPEDYTOR

Froim Berland

Płock, ulica P.O.W. Tel. 15-38.  
Warszawa, Krochmalna 26.

Przewóz towarów

z Płocka do Warszawy i z Warszawy do Płocka.

Wszelkich informacji udziela  
Biuro Podróży

„ORBIS”

PŁOCK, ul. Tumska 4, tel. 14-87.



**PIERWSZA W KRAJU**

**OLECZNE NÓR „KAWUSKA“**

**FABRYKA  
Piór stalowych**

Tow. Przem.

**K. Wasilewski i S-ka**

Sp. Akc.

**WARSZAWA**

Biuro sprzedaży:

Elektoralna № 5.

Niniejszy Kalendarz drukowany jest farbami  
Fabryki Farb Drukarskich

**„PIGMENT S. A. Warszawa“**

przez f. „B-cia DETRYCHOWIE“ — Płock.

**ZAKŁAD KRAWIECKI MĘSKI**

**WŁADYSŁAWA SMOLIŃSKIEGO**

po powrocie z Warszawy wznowił swoją pracę  
w Płocku przy ulicy Sienkiewicza 10 m. 10.

EGZ. 40 LAT

Magazyn Towarów Galanteryjnych  
p.f. „L. WIESZCZYCKA“

Płock, ulica Tumska  
(vis á vis stacji autobusowej)

POLECA WIELKI WYBÓR

Konfekcji męskiej, damskiej i dzie-  
cięcej oraz Zabawki, Ceraty i Wełny  
OSTATNIE NOWOŚCI SEZONOWE  
Towar pierwszorzędnej jakości,  
Gwarancja. Ceny b. przystępne

SKŁAD MATERIAŁÓW APTECZNYCH  
I FARB

**Antoniego Korzeniewskiego**

Płock, ulica Grodzka 16

poleca: FARBY, LAKIERY, POKO-  
STY, — ARTYKUŁY TECHNICZNE,  
PERFUMERJĘ I ZIOŁA LECZNICZE  
WALIZKI. — LUSTRA.

Rok zał. firmy 1905



**STANISŁAW PRZEDPEŁSKI**

SZKÓŁKI Drzew i Krzewów oraz HODOWLA i Skład Nasion  
W PŁOCKU, ULICA TUMSKA — TELEFON Nr. 14-02.

POLECA: drzewa i krzewy ozdobne i owocowe, dziczki ow-  
cowe, krzewy na żywopłoty, róże, rośliny pnące, rośliny zim-  
trwałe (byliny), sadzonki leśne, nasiona warzywne, roślin pa-  
stewnych, kwiatowe i leśne. — CENNIKI NA ŻĄDANIE.

PAPIERY CZERPANE  
BILETY WIZYTOWE  
I ZAPROSZENIOWE

FABRYKA  
WYROBÓW PAPIEROWYCH

**„WIKTORIA“**

Sp. z ogr. odpow. w Grodnie

**W Mleczarni „Wiejskiej“**

Płock, ul. Kościuszki 10  
NAJTANIEJ  
ZAOPATRYWAĆ SIĘ  
MOŻNA W

wysoko-gatunkowe MASŁO Drobińskie  
oraz WĘDLINY Czarniewickie i Krosowe

## Wielkopolska Spółka Dzierżawna Koncernu Dr. ROMAN MAY

Spółka z ograniczoną odpowiedzialnością  
LUBOŃ POD POZNANIEM

WYRABIA: KLEJ KOSTNY w łuskach i tabliczkach, MAKI KOSTNE: odklejoną, bębnową i wyprażoną, TŁUSZCZ KOSTNY, KWAS SIARKOWY. Wysokoprocentowe TLENKI ŻELAZA, SIARCZAN ŻELAZA, FOSFORANY SODU 2 i 3-zasadowe, KRZEMOFLUOREK SODU

# ELEKTROWNIA MIEJSKA W PŁOCKU

stosuje ulgowe taryfy prądu,  
dochodzące do 8 groszy za 1 KWh.

Ogrzewajmy, gotujmy i prasujmy

**ELEKTRYCZNOŚCIĄ**

Chrześcijańska pracownia

artystyczno - rytownicza i zegarmistrzowska

**F. STEC I F. LITAWIŃSKI**

- w Płocku, ulica Grodzka (dom Muzeum Przyrodniczego)

WYKONUJE: Monogramy—Herby emaliowane—Tabliczki mosiężne na drzwi—Gwoździe do sztanderów — Oznaki dla towarzystw — Medale i żetony sportowe — Ordery i krzyże wojskowe — Pieczęcie metalowe — Grawury, dedykacje — Biżuterje.

Srebrzenie, złocenie i reperacje naczyń liturgicznych i wszelkich sprzętów kościelnych.

Solidna naprawa zegarków. Ceny reklamowe.

## POLSKIE BIURO PODRÓŻY



Agencja w Płocku, ul. Tamaska Nr. 2, telefon 12-57

Sprzedaje bilety kolejowe normalne, ulgowe, wycieczkowe, miesięczne, 15-dniowe, okręgowe, szkolne, zbiorowe i t. d. po cenach ściśle taryfowych.

Organizuje podróże indywidualne i zbiorowe, lądowe i morskie, wycieczki turystyczne krajowe i zagraniczne. Zjazdy, Kongresy i Pielgrzymki. — Złatwia sprawy paszportowe i wizowe, rezerwuje hotele i pensjonaty.

UDZIELA BEZPŁATNYCH INFORMACJI.

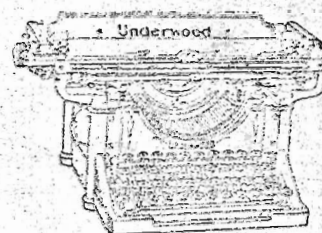

MASZYNY DO PISANIA  
SYSTEMU

„UNDERWOOD“

MASZYNY DO LICZENIA

„Underwood - Sunstrand“

ARYTMOMETRY

„Original - Odhner“

MASZYNY DO LICZENIA

„ARCHIMEDES“

POLECA  
FIRMA „B-cia“

„DETRYCHOWIE“

PŁOCK, ulica P. O. W. 13, tel. 10-47

Maszyny wstawiamy na próbę bez żadnego zobowiązania kupca.

UMIĘBLOWANIA BIUROWE: biurka, szafki, kartotaki, szafy żaluzjowe, stoliki do maszyn i t. p. — — — — CENY KATALOGOWE

## KOMUNALNA KASA OSZCZĘDNOŚCI

powiatu Mławskiego w Mławie.

Kapitał zakładowy . . . . . zł. 200.000.—  
 Kapitał zasobowy . . . . . " 8.326.82  
 Suma bilansowa na 1.9-34 r. " 884.058.88

Rada składa się z 7-miu członków w skład których wchodzi:

*Prezes Rady:* ks. kan. Jan Koźniewski. *Wiceprezes:* Jan Leśniewski, rolnik. *Członkowie:* Dr. Zdzisław Słuszkiewicz, ziemianin; Jan Stacherski, rolnik; Aleksander Kozlik, rolnik; Stefan Bagiński, ziemianin; Feliks Lassota, ziemianin.

Zarząd składa się z 3-ch członków w skład którego wchodzi:

*Naczelnik Zarządu i Dyrektor:* Artur Pieńkiewicz. *Członkowie:* Florjan Janczewski, komisarz ziemski; Tadeusz Sikorski, kupiec.

### Obliczanie procentów od weksli.

Przy stałym dzielniku 360 oblicza się przypadające procenty za pożyczone pieniądze podług następującej tabeli:

Przy 6% w stosunku roczn.	360 : 6	60
" 8 "	360 : 8	45
" 9 "	360 : 9	40
" 10 "	360 : 10	36
" 12 "	360 : 12	30
" 15 "	360 : 15	24
" 18 "	360 : 18	20

Aby otrzymać liczby procentowe każdej sumy wekslu, mnoży się sumę przypadającą oprocentowaniu przez otrzymaną liczbę dni, zaś otrzymane liczby procentowe dzieli się; (np. przy stopie procentowej 6% w stosunku rocznym przez 60, przy 8% w stosunku rocznym przez 45 i t. d.), a wynik stanowi należytość procentowa

**Przykład:** Chcąc obliczyć należytość procentów przy 6% w stosunku rocznym, od 3 weksli wystawionych:

Data wystaw. weksli	Data platn. weksli	Ilość dni proc.	Suma weksli		Liczby proc.
			zł.	gr.	
15 I 26	15 II 26	30	100	—	3000
20 II "	10 4 "	50	100	—	5000
25 II "	30 6 "	125	200	—	25000
razem					33000

podzieliwszy 33000 przez 60 przypada zł. 5,50 procentów od powyższych 3 weksli.

Tym prostym sposobem każdy może obliczyć przypadające procenta od pożyczonych kapitałów.



# M. S. SARNA

PŁOCK

Fabryka maszyn i narzędzi rolniczych

skład żelaza i wyrobów żelaznych

ADR. TEL.: „SARNA FABRYKA“ TEL 14-80. P.K.O. 60-465.

Skrzynka pocztowa Nr. 50.

## POWIAT MŁAWSKI.

Powiat mławski zajmuje południową część pojezierza prusko-mazowieckiego i należy do najbardziej wyniosłych powiatów wojew. warszawskiego z powodu licznych moren czołowych, sięgających wysokości 191 m. W tym sensie stanowi „wyżynę mławską“, z której spływają liczne rzeczki na południe. Wkra, Łydynia i Orzyc z drobnymi dopływami swemi rozchodzą się z tego terenu i różnymi drogami dochodzą do Narwi, co stanowiło w starożytności drogi ekspansji szczepu słowiańsko-polskiego, później zróżniczkowanego, jako mazurski, daleko na północ na ziemie pruskie.

Obecny powiat mławski zajmuje teren znacznie większy, niż historyczny powiat tejże nazwy, który wchodził w skład ziemi zawkrzyńskiej razem z powiatami szańskim i niedzborskim, a o wiele mniejszy, niż ziemia zawkrzyńska, która wprawdzie nie obejmowała obecnej części powiatu za Wkrą, ale za to znaczną część obecnego powiatu ciechanowskiego do rzeki Łydyni. Są wskazówki, że teren powiatu zamieszkiwał człowiek w zamierzchłych czasach neolitu na kilka tysięcy lat przed Chrystusem, jak tego dowodzą znaleziska w Dębsku, Krzywonosi, Szydłowku, Giedni, Stupsku, Strzałkowie i innych, a liczne cmentarzyska popielnicowe łuzyckie i groby rzymskie w okolicach Mławy, jak również stare słowiańskie nazwy, każą przypuszczać, że już w starożytności dotarł tu osadnik rdzennie słowiański, przodek dzisiejszego zaludnienia czysto mazurskiego.

Już w czasach wczesnohistorycznych osadnictwo rozszerzyło się na tereny pruskie Sasinji i Galindji i wytworzyło obszerną dziedzinę swobodnego szczepu słowiańskiego, nie podlegającego żadnym władcom, rządzącego się starem prawem rodowo-opolowem. Od zarania dziejów i do dzisiaj rzeka Wkra, która nadała nazwę tej ziemi, oddzielała szczep tutejszy od ekspansji kujawskiej z powiatów niemazowieckich—lipnowskiego i rypińskiego.

W początkach dziejów Polski historycznej pow. mławski należał do tej części Mazowsza, która długo opierała się przyłączeniu do dziedzictwa Piastów, aż do pogromu Masława w 1047 r.; poczem wchodzi w skład księstwa płockiego, a od panowania księcia Konrada Mazowieckiego niezależnego księstwa mazowieckiego do r. 1495, t. j. do czasu wcielenia do Korony.

Jak w całym prawobrzeżnym Mazowszu, pierwotnie miast tu nie było wcale, jedynie miejsca targowe nawzór osiedla „Targowe“ na terenie dzisiejszej Pragi pod Warszawą i targowisk pruskich. Są wskazówki, że takim najstarszym miejscem targowym na terenie powiatu



## ZWIĄZEK ZAWODOWY PRACOWNIKÓW TELETECHNICZNYCH.

Prezes — vacat, sekretarz — Krakowski Tadeusz, skarbnik — Malinowski Stanisław.

## ZWIĄZEK ZAWODOWY PRACOWNIKÓW UBEZPIECZALNI SPOŁECZNEJ.

Oddział w Płocku.

Płock, ul. P. O. W. 9.

Skład Zarządu: Prezes — vacat, wiceprezes — E. Lewandowski, sekretarz — S. Albrechtowa, skarbnik — J. Bekier; członkowie zarządu: J. Sobczyk, St. Józwiak, W. Szkopański.

## PŁOCKIE KOŁO PRAWNIKÓW.

Płock, ul. P. O. W. 8.

Rok założenia 1931.

Prezes — vacat, wiceprezes — Aleksander Wilczyński, notariusz, sekretarz — adw. Józef Baliński, skarbnik — sędzia Brunon Zadarnowski, gospodarz — Ziemowit Sochacki.

## ZW. LEKARZY PAŃSTWA POLSKIEGO.

Obwód Płocki.

Płock, ul. Sienkiewicza 23, I p., m. 3.

Przewodniczący — dr. Wojciechowski Czesław, w.-przew. — dr. Beczkowicz Adam, sekretarz — dr. Surzec Antoni, skarbnik — dr. Majde Witold; czł. zarz.: dr. Lipka Z. (Sierpc), dr. Lewicki J. (Gostynin).

## STOW. URZĘDNIKÓW SKARBOWYCH.

Koło w Płocku.

Zarząd: prezes — Czajkowski Zygmunt, w.-prezes — Klepacki J., sekretarz — Blancard W., skarbnik — Elżanowski K.; czł. zarz.: Jankowski A. Przy Kole Płockim Stow. istnieje: Kasa Samopomocy Koleżeńskiej. Zarząd Kasy: Czajkowski Z., Grabarczyk J., Rudy W., Perkowski J.

## STOWARZYSZENIE KUPCÓW POLSKICH.

Sekretariat w lokalu P. O. W. 13.

Zarząd: prezes — Detrych Bolesław, wiceprezes — Paczkowski L., sekretarz Nowak G., skarbnik — Zochowski R. członek: Michalski Leon, Sikorski Ignacy.

## KATOLICKIE TOW. PRZYJACIÓŁ MŁODZIEŻY I DZIECI.

Płock, ul. Tumska 2.

Założyciel — ks. pralat Strojnowski Józef.

Prezes — ks. kan. Malinowski Józef. Kierowniczką — Kowalska T.

## KÓŁKO MŁODZIEŻY PRAWOSŁAWNEJ.

Płock, ul. Warszawska 6.

Prezes — Nowożyłow. Sekretarz — Prusakow K.

## IZBA RZEMIEŚLNICZA.

Włocławek, ul. Zduńska 5.

Teren działania: województwo warszawskie. Prezes — J. Budzanowski, dyrektor — J. Łazarewicz, radni z powiatu płockiego: Wincenty Kurowski, Dyonizy Kowalski, Fran. Głuchowski, Wolrat Pejsach.

W skład zarządu Izby wchodzi W. Kurowski.

## ZWIĄZEK RZEMIEŚLNIKÓW CHRZEŚCIJAN.

Płock, ulica Tumska 14.

Teren działania: m. Płock i powiat płocki. Oddziały: Wyszogród, Boddzanów, Bielsk Pl., Drobin, Staroźreby.

Prezes — W. Kurowski, wiceprezes — E. Komosiński, sekretarz — St. Grubowski; członkowie zarządu: Pawlikowski i Kowalski.

## POWIATOWE CECHY RZEMIEŚLNICZE CHRZEŚCIJAŃSKIE.

Cech blacharzy — starszy cechu Domeradzki Czesław, cech fryzjerów — starszy cechu Głuchowski Fr., cech krawców — starszy cechu — Sikorski Wł., cech kołodziej — starszy cechu — Smoliński Jan, cech kowalski — starszy cechu Jarzyński Fran., cech malarzy — starszy cechu Kinalski E., cech murarzy i cieśli — starszy cechu Grubowski St., cech piekarzy — starszy cechu Kurowski W., cech rzeźniczo wędliniarski — starszy cechu Komosiński Eug., cech rymarzy i siodlarzy — starszy cechu Wieczorek Br., cech stolarzy — starszy cechu Dutkowski Fr., cech szewców — starszy cechu Szymański Fr., cech ślusarzy — starszy cechu Suski Jan.

Przy Związku istnieje Oddział Biura Org.-Handl. Rzemiosła Izby Rzemieślniczej we Włocławku dla pow.: płockiego, płońskiego, sierpeckiego i gostynińskiego. Przedstawiciel — St. Grubowski.

Sekretariat czynny jest codziennie oprócz niedziel i świąt od godz. 10—13 (I p. p.) i od godz. 17-ej (5 p. p.) — 20 (8 wiecz.).

## STOWARZYSZENIE ROBOTNIKÓW CHRZEŚCIJAŃSKICH.

Płock, ul. Misjonarska 10.

Skład Zarządu: Prezes — vacat, wiceprezes — Domeradzki Cz., sekretarz — Gawliński, skarbnik — Zawadzki St.; członkowie zarządu: Tuliński J., Kwiatkowski T., Branicki St., Olszewski St.



## STOW. URZĘDNIKÓW PAŃSTWOWYCH.

(Koło Płockie).

Płock, ul. Tumska 9.

Obejmuje urzędników administracyjnych.

Skład zarządu: prezes — Szlagier Leonard, wiceprezes — Bogdański Ignacy, skarbnik — Szymczewski Ludomir, sekretarz — Chyczewski Karol, bibliotekarz — Węglińska Maria, czł. zarządu — Wernik Zofia.

## KLASOWE ZWIĄZKI ZAWODOWE PRZY d. FRAKCJI P. P. S.

Siedziba Związków:

Płock, ul. Stary Rynek 11.

Związek Budowlany.

Związek Pracowników Użyteczności Publicznej.

Związek Dozorców i Służby Domowej.

Związek Transportowców na rzece Wiśle.

Stowarzyszenie Oświaty Robotniczej, oddział w Płocku.

Komitet Okręgowy: Jaworski St., Darowski Fr., Zalewski M., Rydzewski (z Płocka) i Romanowski (z Warszawy).

Rada Okręgowa: Rydzewski J., Darowski Fr., Grycan L., Zalewski J. i Krysiak K.

## KLASOWE ZWIĄZKI ZAWODOWE PRZY OKRĘGOWYM KOMITECIE ROBOT. P. P. S.

Płock, ul. Grodzka 9 (II p.).

Związek Zawodowy Robotników Rolnych R. P., Oddział Płocki.

Przewodniczący — Kępczyński Wincenty, sekretarz — Pekrul Zyg.

Związek Pracowników Instytucyj Użyteczności Publicznej. Przewodniczący — Bogusławski Bogusław, sekretarz — Trzaska J.

Związek Zaw. Robotn. Ziemiennych Okr. Płockiego. Przewodn. — Malinowski Zyg., sekretarz — Kozłowski Fr.

Związek Zaw. Rob. Przemysłu Spożyw., Oddz. Płocki. Przewodn. — Stefan Gumiński, sekretarz — Golbwach.

Związek Zaw. Rob. Przemysłu Metalowego, Oddz. Płocki. Przew. — W. Kępczyński, sekr. — Błoński Jan.

Robotnicze Towarz. Przyjaciół Dzieci, Oddz. Płocki. Przewodn. — Stan. Jaśkiewiczowa, sekretarz — Z. Pekrul.

## KOŁO MŁODZIEŻY ROBOTNICZEJ PRZY d. FRAKCJI REW. P. P. S.

Płock, ul. Stary Rynek 11.

Istnieje od 1929 r.

Prezes — Kamiński Wł. w.-prezes — Kominek J., sekretarz — Krupiński St., skarbnik — Krupiński Wł., członek zarządu — Wodziarek St.

Związek Zaw. Rob. Dozorców, Służby Domowej i Pokrewn. Zaw. Oddz. Płocki. Przew. — Zagrzejewski St., sekr. — W. Kępczyński.

Związek Zaw. Transportowców, Oddz. Płocki. Przewodn. — Kalwasiński Wiktor, sekr. — Sosnowski Ant.

Tow. Uniwersytetu Robotnicz. „Tur“, Oddz. Płocki. Przewodn. — Przybylski L., sekr. — Pekrul Z.

## SPORTOWE.

## TOWARZYSTWO WIOŚLARSKIE.

Płock, ul. Tumska 9 (Hotel Angielski).

Założone w 1883 roku.

Prezes — inż. Zdzisław Kornacki, sekretarz — Konstanty Wojtulanis.

## PŁOCKIE TOWARZYSTWO RACJONALNEGO POŁOWANIA.

Płock, Plac Kanoniczny 5.

Założone w 1898 roku.

Prezes — Włodkowski Bolesław, sekretarz — dr. Zenczykowski Józef, skarbnik — Popielawski Karol.

## TOWARZYSTWO GIMNASTYCZNE „SOKOŁ“.

Płock, ul. Kościuszki 5.

Wznowione w 1925 r., posiada dwa Koła: w Bodzanowie i Bielsku k/Płocka.

Kapelan — ks. prof. Góralski J., Prezes — Hajdukiewicz Stanisław, I wiceprezes — Staszewski J., II wiceprezes Szumacher J., sekretarz — Antczak St., skarbnik — Stawski Cz., gospodarz — Cendrowski Cz., Naczelnik — Wierzbiński J., Naczelniczka — Żaglewska M., v.-Naczelnik — Skrzeczowski Br.

## TOWARZYSTWO KOLARZY W PŁOCKU.

Płock, ul. Kościuszki 1.

Prezes — inż. M. Kozielski, w.-prezes — Kenner R., członkowie zarządu: Kołodziejowski K., Wawrowski Fr., Kuciński H.

Komisja Rewizyjna: Gralewicz J., Korda W., Tomczak J.

Komisja Kwalifikacyjna: Hejke, Heinrich, Drajkowski.

Sąd Honorowy: Maciejowski P., Przymanowski.

## KOŁO WĘDKARZY SPORTOWCÓW W PŁOCKU.

Założone w lutym 1934 roku z inicjatywy dr. J. Zenczykowskiego.

Prezes — J. Malewski, w.-prezes — dr. J. Zenczykowski, sekretarz — Szymborski, skarbnik — Warmiński.

## POLICYJNY KLUB SPORTOWY WOJ. WARSZAWSKIEGO.

Koło sportowe w Płocku.

Prezes — nadk. Stefan Chelmiński (Warszawa) delegat Koła Sport. w Płocku — przod. Blachewicz Józef.

## WOJSKOWY KLUB SPORTOWY.

Płock, Komenda Garnizonu.

Prezes — ppułk. Machowski Franciszek, I w.-prezes — mjr. dypl. Napiepa, II w.-prezes — mjr. Stankiewicz, sekretarz — kpt. Bąkowski, skarbnik — st. ogn. Bąbała.

## HARCERSKI KLUB SPORTOWY.

Dom harcerski, ul. P. O. W. 21 — tel. 12-13.

Czynne dwie sekcje: 1) żeglarska — przew. inż. Wirkutowicz, członkowie zarządu: mag. Paszkiewicz i Augustynowicz; 2) sportów zimowych — przew. prof. Wł. Chełmiński.

## TOW. PRZYJACIÓŁ ZW. STRZELECKIEGO W PŁOCKU.

Przewodn. — L. Dziaćkiewicz.

## ZWIĄZEK STRZELECKI.

Zarząd Powiatowy.

Płock, ul. Tumska 4.

Zarząd: prezes — Holyński Włodzimierz, w.-prezes — Wilk Antoni, sekretarz — prof. Dobaczewski Józef, skarbnik — Cichocki E., członkowie: W. Jaworski, St. Kałużyński.

Komendant Powiatowy Z. S.: ppor. Zapaśnik, Pernej St., Suszczyńska J.  
Komisja Rewizyjna: przew. — Wernik A., członkowie: Kowalski St., Mierzejewski A., zastępcy: Mieczynski M., Dobiszewski St.

## ZARZĄD ODDZIAŁU ZWIĄZKU STRZELECKIEGO m. PŁOCKA.

Prezes — Witosławski Anastazy, w.-prezes — Jaworski Stanisław, sekretarz — Lewandowski Edward, skarbnik — Przybyłowicz Ludwik, komendant — Borkowski Tadeusz; członkowie zarządu: Praszkiwicz Szczepan, Gaczyński Lucjan, Gessek Eugeniusz. Kier. sekcji sport. wodnej — Szymański Mieczysław. Kier. orkiestry — prof. Faustyn Piasek.

## ORGANIZACJA MŁODZIEŻY PRACUJĄCEJ (O. M. P.).

(Ognisko w Płocku).

Płock, ul. Kościuszki 3.

Kierownik Org. — St. Jaworski, ref. gosp. — Al. Łęski, ref. W. F. — vacat, ref. Kult. Ośw. — Pakulski, ref. Samopomocy — B. Kosowski, ref. biurowy — B. Barga.

Przy Organizacji istnieje Klub Sportowy „Jur“.

## KOŁO PRZYJACIÓŁ HARCERZY

Płock, ul. P. O. W. 21.

Przewodniczący — prok. Wł. Szczyciński, zast. przew. — inspektor szkolny Pruszyński, skarbnik — Henr. Pniewski, sekr. — Jan Laszkiewicz.

Członkowie zarządu: ppułk. Machowski, Mir. Koźlakowski, inż. Szaniawski, dyr. Augustyn, Brudnicka, dr. Majde, ks. Dudziec, Zajączkowska, Żelazowski.

## ŻEGLARSKI HUFIEC HARCERZY

Komenda — P.O.W. 21 — Dom Harcerski — tel. 12-13. Przystań Rybaki 2.

Teren działalności: Płock, powiat płocki i lewy brzeg Wisły powiatu gostynińskiego. Hufiec liczy 22 drużyny harcerskie, 3 kręgi starszoharcerskie i 25 gromad zuchowych. Hufiec posiada własny schron na łodzie (od roku 1934 było 2870 wyjazdów na wodę) i największy tabor wodny w Płocku. Na wiosnę Hufiec otrzymał od Głównej Kwatery Harcerzy zaszczytne wyróżnienie przez nadanie patentu flagowego, na podstawie którego Komenda Hufca ma prawo używać morskiej bandery. Oprócz żeglarstwa harcerze płocky są pionierami ruchu krótkofalowego, stacja nadawcza (SP. 1 I. J.), a obecnie zabrali się do szybownictwa.

Komendantem Hufca jest harcmistrz Ładysław Żelazowski, nauczyciel gimnazjalny, zam. Sienkiewicza 8 tel. 15-67, zastępcą podharcmistrza Jan Laszkiewicz, kapitanem portu harcerskiego J. Waśniewski, namiestnikiem zuchowym Bednarska, referentem w. f. Kulesza, komendantem Przysp. Wojsk. Sosnowski, ref. radiowym Wł. Majewski, lekarzem dr. Majde, kapelanem ks. Dudziec, bibliotekarzem Ziółkowska, sekretarką F. Bednarska, kierownikiem pracy społ insp. Serejko.

## HARCERSKI OŚRODEK P. W. R.

Dom Harcerski P. O. W. 21 i Gimn. im. Małachowskiego.

Harcerski Ośrodek Przysp. Wojsk. Radiotelegraficznego powstał w roku 1934 i ma na celu przygotowanie młodzieży do pracy radiotelegraficznej. Ośrodek posiada kilka stacji krótkofalowych i odpowiedni sprzęt szkoleniowy. Uczestnicy obok zajęć technicznych i korespondencji radiowej przechodzą normalne wykształcenie przysposobienia wojskowego. Komendantem Ośrodka jest ppor. rez. Ładysław Żelazowski, zastępcą Adolf Swejgert, kierownikiem stacji nadawczej (sygnał SP2RG) Wacław Łabiński.

## HARCERSKI OŚRODEK SZYBOWNICZY

(Dom Harcerski, P. O. W. 21, tel. 12-13).

Harcerski Ośrodek Szybowniczy zorganizowany został jesienią 1935 roku i ma na celu szkolenie pilotów szybowcowych. W ośrodku pracuje 15 harcerzy. W roku 1937 przewidziany jest szereg kursów.

była Mława, a później na progu okresu historycznego zaczął konkurować z Mławą — Szreńsk. Jedyne miastem powiatu, które w dobie rozkwitu miast w XV i XVI w. doszło do znacznego rozwoju, była Mława. Pozostałe miasta, wymieniane w aktach, jak Kuczbork, Szreńsk, Strzegowo, Radzanów — nigdy do większego rozwoju nie doszły, lecz były małymi osadami, jak i dzisiaj.

W w. XVII i XVIII Mława upada coraz więcej razem z upadkiem wszystkich miast w Polsce i odżywa z powrotem około połowy XIX wieku pod panowaniem Rosjan. Rozkwit Mławy zaczyna się od przeprowadzenia kolei Nadwiślańskiej do Prus w r. 1875—1876 i założenia komory celnej. Znaczna część uboższej ludności Mławy zdobywa pewien dobrobyt wskutek rozwoju na szeroką skalę kontrabandy granicznej, emigracji na roboty sezonowe do Prus i emigracji do Ameryki. Wszystkie te źródła jednak wskutek przesunięcia granicy i skasowania komory, wyschły stopniowo z początkiem Polski niepodległej.

Obecnie Mława liczy przeszło 20 tysięcy mieszkańców, co stanowi około 5-tej części zaludnienia całego powiatu, w tym żydów około 6-ciu tysięcy. Zajęcie ludności w znacznej części drobnej szlachty — rolnictwo, przy ziemiach niezbyt żyznych, miejscami piaszczystych, wytwarza przeważnie żyto i kartofle. Przemysł wielki zupełnie nie istnieje.

W Mławie są czynne 4 młyny parowe, 2 cegielnie, tartak i parę większych warsztatów rzemieślniczych.

Główny sens istnienia i rozwoju Mławy — to jej prastara tradycja handlowa. W tym sensie Mława stanowi centrum obszernego terenu kilku powiatów, dokąd ludność zjeżdża się z pod Chorzel, Dzierzgową, Gruduską, Żurominą, Strzegową i targi mławskie we wtorki i piątki wypełniają wszystkie ulice miasta. W ostatnich latach ruch ten powiększył się wskutek stopniowego napływu ludności pow. działdowskiego i ze stacji kolejowych Działdowa, Narzynie i Iłowa rozwija się komunikacja podmiejska o niższej taryfie i coraz większej frekwencji. Na targi zjeżdżają się liczni przekupnie z Warszawy w poszukiwaniu tanich produktów wiejskich.

Ma Mława Sąd Okręgowy (Wydział Zamiejscowy płockiego Sądu Okręgowego) dla powiatów mławskiego, ciechanowskiego i przasnyskiego, 3 gimnazja: państwowe męskie, żeńskie Polskiej Macierzy Szkolnej i żydowskie, seminarjum nauczycielskie męskie. Projektują się licea humanitarne i pedagogiczne. Na rozwój życia towarzyskiego wpływają: Towarzystwo śpiewacze „Lutnia“, Klub Urzędniczy, Resursa przemysłowo-rzemieślnicza.

*Dr. J. Ostaszewski.*

### Daty historyczne, dotyczące Mławy i powiatu mławskiego.

Ok. 1065 r. wymienione są jako obozy warowne (castra): Szreńsk, Stupsk, Grzebsk.

1367. Wymieniona jest ziemia zawkrzyńska z 3 powiatami, w tej liczbie mławskim.

1383. Przywilej dla m. Szreńska.

1384. Przywilej dla m. Kuczborka.

1429. Przywilej dla m. Mławy.
1435. Sądy rozjemcze graniczne naprzemian w Mławie i w Działdowie (traktat w Brześciu Kuj.).
1495. Wcielenie Mławy do Korony.
1502. Utworzenie starostwa niegrodowego w Mławie.
1545. Budowa ratusza w Mławie.
1659. Spalenie Mławy przez Szwedów.
1692. Spalenie się ratusza i kościoła w Mławie.
1712. Cholera w Mławie.
1764. Utworzenie starostwa grodzkiego w Mławie.
1789. Budowa obecnego ratusza w Mławie.
1793. Sejmik wojewódzki w Mławie przed Sejmem grodzieńskim.
1794. Starosta mławski zostaje landratem pruskim.
1806. Marszałek Bernadotte wkroczył do Mławy na czele wojsk francuskich.
1833. Założenie 4-roklasowej szkoły wydziałowej (później powiatowa).
1843. Zorganizowanie Rady Opiekuńczej zakładów dobroczynnych.
1856. Z dobrowolnych składek mieszkańców całego powiatu wybudowano w Mławie szpital św. Wojciecha na 25 łóżek.
1877. Rozpoczęcie budowy drogi żelaznej, zwanej Nadwiślańską, obecnie Gdańską.
1880. Powstanie Ochotniczej Straży Ogniowej.
1901. Założenie Towarzystwa Śpiewaczego „Lutnia“ i Towarzystwa Dobroczynności.
- 1914—18.VIII. Niemcy zajmują na kilka dni miasto. 22.XII — Wojska rosyjskie opuszczają Mławę, ustala się okupacja niemiecka.
1915. Mława zostaje siedzibą okupacyjnego okręgu, obejmującego powiaty: mławski, ciechanowski i przasnyski, oraz siedzibą gubernji wojennej, obejmującej oprócz wymienionych powiatów — powiaty: płoński, przasnyski.
- 1916—12.III. Pierwsze posiedzenie Rady Miejskiej. Wznowienie działalności Polskiej Macierzy Szkolnej. Założenie Rady Opiekuńczej.
- 1917—14.X. Wmurowanie i poświęcenie na kościele tablicy pamiątkowej w 100 rocznicę zgonu Tadeusza Kościuszki. Wielkie manifestacje narodowe.
- 1918—21.X i 16.X. Niemiecki sąd polowy sądzi i skazuje na karę śmierci 9-ciu powoiaków za udział w walce z okupantami pod Strzegowem. 11.XI—Rozbrajanie Niemców.
- 1920—20.VIII. Wojska polskie oswabdzają z rąk bolszewickich miasto Mławę.
1928. Diecezjalny Zjazd Katolicki.

### Zabytki mławskie.

Ze wszystkich gmachów i budynków mławskich najstarszy jest kościół parafjalny, zbudowany prawdopodobnie w r. 1477, czego dowodzi płyta wmurowana za wielkim ołtarzem, na której rok ten jest wyryty.

W r. 1692 kościół ten spalił się. Jakiś czas miasto nie mogło zdobyć się na pobudowanie nowego kościoła, to też nabożeństwa odprawiano w kościółku św. Wawrzyńca, który znajduje się przy cmentarzu.

W r. 1713 odbudowano kościół parafjalny.

Tuż za kościołem na rynku znajduje się ratusz, pobudowany w r. 1545; w r. 1692 podobnie jak kościół spalił się i blisko sto lat nie było w Mławie ratusza. Dopiero w r. 1789 na starych fundamentach pobudowano ratusz obecny; kosztem 50 tysięcy złotych.

Na ratuszu widnieje napis:

„Za panowania Stanisława Augusta, przez protekcję Wielmożnego Adama Piotrowicza, starosty mławskiego, kosztem całego miasta Mławy, staraniem i pilnością Stanisława Krokwińskiego, nadwójta mławsk. Niech będzie jednaka sprawiedliwość dla biednych i bogatych mieszkańców i przychodniów. Roku pańskiego 1789”.

Prócz kościoła i ratusza ciekawym budynkiem jest domek Leleweła, gdzie była dawna siedziba starosty.

Są w Mławie dawne po dzień dzisiejszy liczne śpichrze, niektóre bardzo ciekawe, pochodzące z XVIII i pierwszej połowy XIX wieku.

Szereg zabytków znajduje się w Muzeum regionalnym.

## Powiat Mławski w liczbach.

Ogólny obszar 1488 km.<sup>2</sup>, w tem gruntów 138.876 ha, obszar podatkowy 136.548 ha, gospodarstw ponad 50 ha — 204, mniejszej własności — 11.036.

Obszar ziemi podatkowej w poszczególnych gminach:

gmina	Obszar	Lasów
Dąbrowa . . . . .	6814,64 ha,	382,49 ha
Dębsk . . . . .	10741,—	202,—
Kosiny . . . . .	4810,—	80,—
Mława . . . . .	11588,96	811,20
Mostowo . . . . .	10249,—	1251,—
Niechłonin . . . . .	6918,—	—
Ratowo . . . . .	8324,—	1126,—
Rozwozin . . . . .	15529,—	912,15
Stupsk . . . . .	10594,—	282,—
Szczepkowo . . . . .	9344,—	461,—
Turza . . . . .	13722,—	2965,—
Unierzysz . . . . .	7855,97	384,16
Zielona . . . . .	10589,—	444,—
Zieluń . . . . .	9469,16	750,—
m. Mława . . . . .		406,3
		10457,30 ha

Dróg bitych powiat mławski posiada:

państwowych — 71.219 klm., wojewódzkich — 62.148 klm., powiatowych — 41.798 klm., gminnych — 29.836 klm., dróg gruntowych — 1929,039 klm.

Ludności liczy powiat mławski — 104.094, w tej liczbie mężczyzn — 50.168, kobiet 53.826.

Liczba ludności w poszczególnych gminach:

gmina	mężczyzn	kobiet	gmina	mężczyzn	kobiet
Dąbrowa . . . . .	2.676	2.893	Stupsk . . . . .	3.057	3.686
Dębsk . . . . .	3.093	3.171	Szczepkowo . . . . .	2.410	2.628
Kosiny . . . . .	1.540	1.652	Turza . . . . .	4.172	4.038
Mława . . . . .	3.195	3.309	Unierzysz . . . . .	3.029	3.301
Mostowo . . . . .	2.893	3.170	Zielona . . . . .	3.323	3.432
Niechłonin . . . . .	2.157	2.249	Zieluń . . . . .	2.810	3.110
Ratowo . . . . .	2.638	2.795	m. Mława . . . . .	9.221	10.452
Rozwozin . . . . .	3.954	4.020			

Podział ludności według narodowości:

Polaków — 96.299, Żydów — 7.715, Niemców — , Rosjan — Innych narodów. — 80.

Podział ludności według wyznania:

Katolików — 96 299, Prawosławnych — , Ewangelików — 80, Mojżeszowego — 7.715.

Przez powiat mławski przepływają rzeki:

Wkra; Mławka, długości 35 klm., uregulowana na dług. 28 klm.	
Przelepnica, „ 30 „ „ „ 5 „	
Seracz, „ 12 „ „ „ 1,5 „	

## Komunalna Kasa Oszczędności

Powiatu Mławskiego w Mławie

K.K.O.

przyjmuje wkłady na książeczki oszczędnościowe — poczynając od 1 złotego, prowadzi rachunki Bieżące i Czekowe, przyjmuje weksle do inkasa, udziela pożyczek z prawem pierwszeństwa tym osobom, które wykazały się systematyczną oszczędnością w K.K.O.

Tajemnica wkładów jest ustawowo zastrzeżona. Nawet w wypadkach egzekucji sądowej względnie skarbowej wkłady nie podlegają zajęciu, wypłata bowiem może nastąpić tylko za okazaniem książeczki wkładowej.

Z takich przywilejów nie korzysta żadna instytucja kredytowa.

K.K.O. nie jest spółdzielnią i klienci nie ponoszą odpowiedzialności za ewentualne straty Kasy, ponieważ za wszelkie operacje K.K.O. odpowiada Związek Poręczający (Władze Powiatu) całym majątkiem powiatu Mławskiego i jego dochodami (podatkami).

Moralnym obowiązkiem obywatela jest składanie swych oszczędności w K.K.O. swego powiatu, gdyż do zadań K.K.O., jako instytucji samorządu powiatowego należy udzielenie jak najdalej idącej pomocy kredytowej wszystkim warstwom społecznym tego powiatu.



## Duchowieństwo, władze, urzędy pow. mławskiego.

Podane na str. 55—71.

**Zarząd miasta** — Komisaryczny burmistrz miasta: Jarosiński, Bolesław, wiceburmistrz — Zdunikowski.

**Przedsiębiorstwa Miejskie** — Elektrownia — kierownik J. Szulc, Rzeźnia — kier. lek. wet. C. Merynger, Gosp. leśne — leśniczy T. Krajewski.

**Zakłady** — sierociniec — kier. J. Dzikówna, Przt. dla Starców Chrz. — kier. O. Rachubowa, Przytułek dla Starców Żydów — kier. N. Weinbergowa, Ośrodek Zdrowia — kier. dr. M. Korytowski.

**Muzeum Miejskie m. Mławy:** założone w 1925 r. Działy: Prehistorja, Ludoznawczy, Numizmatyka, Dokumenty historyczne. Zwiedzać można po porozumieniu się z Magistratem.

## SZPITALA, LEKARZE I APTEKI W POW. MŁAWSKIM

### M ł a w a.

**Lekarz powiatowy:** dr. Nakonieczny Jan, Starostwo, ul. Reymonta 2.

**Szpital św. Wojciecha.** Oddział ogólny, ul. Niborska 22, zał. 1856 r., łóż 60 (chir., wewn., położ.); dr. Ostaszewski J. Ord. dr. Laskowski A.

Oddział zakaźny, ul. Napoleńska, zał 1919 r., łóż 30.

**Miejski ośrodek zdrowia,** ul. Narutowicza. Kier.: dr. Korytowski M.

**Przychodnia kolejowa** na st. Mława, zał. 1878 r. Lek. rej.: dr. Ostaszewski J.

**Ubezpieczalnia Społeczna,** Oddział Ub. Społ. w Ciechanowie, ul. Plac 1 Maja, zał. 1925 r. Kier.: Szeler. Lek. obw.: dr. Nakonieczny Jan.

**Lekarze:** Makowski Józef, ul. Dzierzowska 1. Korytowski Maksymilian, wewn., ul. Stary Rynek 5. Krotkiewska - Laskowska Janina, wewn., ul. 1 Maja 7. Laskowski Adrian Edward, chir., ul. 1 Maja 7. Makowski Józef, wewn., Stary Rynek 3. Nakonieczny Jan Bolesław, wewn., ul. Żeromskiego 8 (lek. pow.). Ostaszewski Józef, wewn., ul. 3-go Maja 4. Rachocki Ignacy, chir., ul. Żwirki 34.

**Lek.-dentyści:** Berland Józef, ul. Stary Rynek 17. Berlandowa Rachela, Janczewska Janina, ul. Żeromskiego 8. Rybak Chil, ul. Żeromskiego 3. Smoleńska-Czerwińska Halina Franciszka, ul. Wymyślin 18. Szerchelowo-Szalman Chaja Stern, ulica Stary Rynek 12. Langleben Michał Stary Rynek 3.

**Apteki:** Barczyk Piotr, Stary Rynek 9.

Przybojewski Eugenjusz,  
ulica Żeromskiego róg Żwirki.

Zamoyski Aleksander,  
Stary Rynek 17.

**Radzanów,** pocz. Radzanów n/Wkrą. **Apteka:** Borowski Witosław, ulica Kozia 4. Fr. Grochowski.

**Strzegowo,** Bacher, dr. med., og., ul. Szkolna 5.

### Szreńsk.

**Apteka:** Romańska Janina Bronisława, zarz. Romański Feliks, Rynek 29.

## Instytucje, organizacje i stowarzyszenia społeczne mławskie.

### SPOŁECZNE—DOBROCZYNNE

**Zarząd Oddziału Powiatowego Zw. Straży Pożarnej w Mławie.**

Zarząd został rozwiązany z dn. 28.VIII-1934 r., mianowano komisję zarządzającą w składzie: ks. Włodz. Grochowski, Jan Byzdra, Zygmunt Wiśniewski.

Naczelnicy rejonów: I — Janowiec, nacz. Gajewski, II — Mława — Wiśniewski Zygmunt; III — Stupsk —; IV — Strzegowo — Nicikowski Kazimierz; V — Adamów — J. Borowski; VI — Kuczbork — Felczak Zygmunt; VII — Lubowidz — J. Cemblicki; VIII — Niechłonin —; IX — Turza, Marjan Tabaczkiewicz.

### Ochotn. Straż Pożarna w Mławie.

Prez. Koszutki Kazimierz, wicepr. Krasnodębski Marjan. skarb. Jan Byzdra, sekr. Załęski Eugenjusz, gospodarz Iwanow Mikołaj, czł. Aleks. Wódkiewicz, Karol Baranowski, dr. Antoni Kłosek, kapelan ks. Fr. Zakrzewski, Szczepan Michał Przybora, Zygmunt Wiśniewski, nacz. straży Zygmunt Wincenty Wiśniewski.

Komisja Rewizyjna: Tad. Jezewski, Olędzki Edward, Rachuba Lucjan; Adjutant Dmowski Feliks; Dowódcy oddziałów: I oddział — Konstanty Wróblewski, II — Wichrowski Wacław, III — Nowicki Ignacy.

### Liga Morska i Kolonjalna (oddział w Mławie).

Przew. — Roman Sakowicz, wiceprez. ks. prał. Palmowski Brun. skarb. Marjan Pszczółkowski, sekr. — Tomasz Pawłowski.

**Tow. Rozbudowy Gimnazjum Państwowego im St. Wyspiańskiego w Mławie.**

Przew. — inż. Adam Gniewiewski skarb. — Karol. Baranowski, sekr. Fl. Stempliński.

### Katolickie Tow. Dobroczynności w Mławie.

Przew. — Leokadja Grzelińska, wiceprzew. — ks. kan. Wł. Maron, sekr. — Alina Nakonieczna, skarb. — E. Wawrykiewicz. Towarzystwo wraz z Kołem Polek zbiera fundusze na budowę domu na ochronę i na warsztaty. Teren na budowę już posiada.

### KULTURALNO - OŚWIATOWE

**Mławskie Tow. Śpiewacze „Lutnia“.**

Prez. — adw. Grzegorz Wierzbicki, wiceprez. — ks. prał. Palmowski Brun., sekr. — Wacł. Szejkowski, gospodarz — Bronisław Kowalski.

**Rada Szkolna Powiatowa Mławska**

Prezes — Wincenty Czarniecki, insp. szkolny obw. — Zgrzebnicki Wład., podinsp. — Anyszko Stanisł., ks. kan. Wład. Maron, ks. Włodz. Grochowski, ks. Jan Koźniewski. Romuald Genne, Adam Szkoda, Wacł. Bronowski, dr. Bol. Nakonieczny, Stan. Zmijewski, Zygm. Uzarowicz.

### Polska Macierz Szkolna. (Oddział w Mławie).

Prezes — vacat, sekretarz — Rywczak. Prowadzi gimnazjum żeńskie w Mławie.

(Oddział w Szreńsku).

Przew. — Alfred Jan Tyszkowski, sekr. — Wesołowski Edmund, skarb. Wojciechowska Helena.

Czytelnia P. M. S. w Prószkowie.

*Resursa Przemysłowo-Rzemieślnicza w Mławie.*

Przew. — Chmielewski Aleksander, sekr. — Paradowski Ludwik, skarbn. — Rzepiński J.

*Rodzina Urzędnicza*  
(Oddział w Mławie).

Przew. — inż. Adam Gniewiewski, sekr. — Miller Jan, skarbn. — Szumnowicz A.

*Klub Urzędniczy.*

Przew. — inż. Konrad Korecki.

## B. WOJSKOWYCH

*Związek Inwalidów Wojennych*  
(Oddz. w Mławie)

Prez — Wolf Frydman, sekr. — Józef Radzanowski, skarbn. — Wacław Bieranowski.

*Związek b. Ochotników Wojsk Polskich w Mławie.*

Założ. w 1928 r. Prez. — Edmund Przybojewski, sekr. — Antoni Milewski, skarbnik — Stefan Kowalski.

*Związek Peowiaków.*

(Koło Powiatowe w Mławie).

Prez. — Kowalski Stanisław, sekr. Klimowicz Czesław, skarbn. — Biskowski Edward,

*Ogólny Związek Podoficerów Rezerwy Rzeczypospolitej Polskiej.*

6 Oddziałów: Mława, Janowiec Kość., Kuczbork, Lipowiec Kość., Radzanów, Strzegowo, Stupsk, Szeńsk.

Zarz. powiat. w Mławie: prez. — Artur Pienkiewicz, skarbn. — Antoni Penkala.

*Związek Rezerwistów.*

(Oddział powiat.)

Oddziały: Mława, Zieluń, Kuczbork, Strzegowo, Szeńsk, Dąbrowa, Radzanów.

Zarząd Powiatowy: prezes — Artur Pienkiewicz, sekr. — Antoni Grabowski, skarbn. Tad. Sikorski.

## MŁODZIEŻ

*Związek Młodzieży Wiejskiej*  
„Siew“.

Posiada w powiecie 2 oddziały, liczba ogólna członków około 76.

*Związek Strzelecki.*

Komenda Powiatowa w Mławie.

Liczy 63 hufców, 7 świetlic, 15 oddziałów gminnych, komendant Stanisław Truszczyński.

*Towarzystwo Gimnastyczne „Sokół”*  
w Mławie

Prez. — Reinhard Walery, sekr. Zdanowicz Wacław, skarbn. Bogdańska Natalja.

## ORGANIZACJE KOBIECE

*Zrzeszenie Powiatowe Związku Pracy*

*Obywatelskiej Kobiet.*

Przewodn.: Emilja Wyszowska, sekr. — Marja Szypulska, skarbn. — Amelja Śliwczyńska. Prowadzi półkolonje letnie dla ok. 150 dzieci, dożywianie dzieci, szkołę tkacko-koszykarską.

*Koło Polek.*

przew. — Leokadja Grzelińska, sekr. Marja Zamojska, skarbn. — Jadwiga Płoska.

*Stow. Zjedn. Ziemianek.*

*powiatowych.*

Przew. — Izabela Łebkowska z Wyszyna, sekr. — Emilja Czarnańska, skarbn. — Bronisława Lassota.

## ROLNICZE — ŁOWIECKIE

*Okręgowe Tow. Organizacji i Kółek Rolniczych.*

(Liczy 43 kółka na terenie powiatu).

Zarząd: prez. — Radliński Zygmunt, wicepr. — Stachowski Jan, członkowie zarz. — Doberski Kazimierz, Lossman Walenty, Budzyński Witold.

*Gminne Kółko Łowieckie w Kuczborku.*

Prezes — Zygmunt Felczak.

*Wiejskie Kółko Myśliwskie w Lubowidzu.*

Przew. — Stachowski Jan.

*Polskie Towarzystwo Myśliwskie i Hodowli Zwierząt w Mławie.*

Prez. — Władysław Starzyński, sekr. i skarbn. — Romuald Genne.

*II-gie Towarzyst. Łowieckie w Mławie.*  
Zarząd: Czerwiński Lucjan, Byzdra Jan.

*Polskie Koło Łowieckie gm. Niechłoniń*

Przew. — Józef Cegiełka.

## ZAWODOWE

*Tow. Naucz. Polskich Szkół Średnich i Wyższych.*

(Oddział w Mławie).

Przew. — ks. prał. Bruno Palmowski, sekr. — Jadwiga Mieczynska, skarbnik — Aleksander Szredzki.

*Związek Nauczycielstwa Polskiego*  
(oddział w Mławie).

Posiada 13 ognisk w powiecie.  
Przew. — Wawszyniec Dusza, sekr. Leszczyński Józef.

*Związek Ziemian.*

(Oddział mławski).

Prezes — Lassota Feliks.

*Stow. Kupców Polskich*

(Oddział w Mławie)

Przew. — Stan. Siudak, skarbn. Stefan Świątkowski.

*Zrzeszenie Właścicieli Nieruchomości.*  
(Oddział w Mławie).

Prez. — Karol Baranowski, sekr. Stefan Chlebicki — Józefowicz, skarbn. Józef Dobrzyński.

*Stowarz. Urzęd. Skarbowych.*

Przew. — Bonarowski Antoni, sekr. Stokowiec Władysław, skarbn. Śliwczyński Tadeusz.

*Związek Pracowników Samorządowych i Użyteczności Publicznej w Polsce*  
(oddz. w Mławie).

Przew. — Ostrowski Stanisław, sekr. — Bernatowski Stanisław, skarbn. — Nawarski Wacław.

*Związek Akuserek w Mławie.*

Przew. — Stan. Sobolewska, sekr. Regina Gumrzyńska, skarbn. — Marja Kotowicz.

*Zjednocz. Kolejowców Polskich.*

Przew. — Fr. Klimczyk, sekr. — Stefan Piasecki, skarbn. — Piwowarski Antoni.

*Centralny Związek Robotn. Budowlan.*  
oddział w Mławie.

(C. K. W. P. P. S.)

*Związek Zaw. Rob. Przem. Budowl.*  
oddział w Mławie.

(b. Frakcja Rew. P. P. S.)

Przew. — Koszutski Kazimierz.

*Zw. Zaw. Doz. Domow. w Polsce*  
(oddział w Mławie).

(b. Frakcji Rew. P. P. S.)

Przew. — Jan Rzepliński.

Zw. Rob. Roln. i Leśnych w Polsce  
(oddz. w Mławie).

Kierownik — Antoni Michalski

Zw. Zaw. Rob. Roln. (oddz. w Mławie)  
(CKW. PPS.)

Sek. — Józef Grzelak.

Zw. Zaw. Pracown. Kolej. Rz. P.  
(Koło Mławskie).  
(C. K. W. P. P. S.)

Przew. — Grzebielucha Aleksan-  
der.

Stow. Rob. Chrześcijańskich.  
(Mława Wólka).

Przew. — Chmielewski Antoni,  
sek. — Konatkowski Kazimierz, skarbnik — Koronowski Ignacy.

Drogerja i Skład Materiałów Aptecznych  
pod firmą

**„SANITAS“**

Mława, 3-go Maja 3, tel. 32.

Poleca

po cenach wytrzymujących wszelką konkurencję:

1. Perfumeryę zagraniczną i krajową od najskromniejszej do wykwintnej.
2. Wszelkie wyroby i przyrządy kosmetyczne.
3. Chemikalia i środki potrzebne do użytku gospodarstwa domowego, rolnego i przemysłu.
4. Wyroby chirurgiczne, gumowe, opatrunkowe i higieniczne.
5. Wody mineralne naturalne i sztuczne.
6. Galanterję stalową, skórzaną, kościaną, galalitową i szklaną.
7. Pokosty, farby, lakiery, pasty do obuwia i podłogi, oliwy techniczne i smary.
8. Pędzle i szczotki wszelkiego rodzaju, miotelki do ubrań, wycieraczki do nóg i t. p.
9. Wszelkie przybory fotograficzne wszystkich fabryk, a w szczególności firmy KODAK.
10. Aparaty fotograficzne najnowszego typu, które będą na żądanie Szanownej Kliencieli bardzo chętnie demonstrowane.

Zrzeszenie Rzemieśln. Chrześcijańsk.  
im. J. Kilińskiego.

(Oddział w Mławie).

Przew. — Kryszkiewicz Tadeusz,  
sekr. — Laskowski Antoni, skarbn. —  
Małecki Piotr.

Związek Zawodowy Małorolnych  
(P. P. S. C. K. W.).

Przew. — Sykut Józef, sekretarz —  
Chrzyszcz J., skarbn. — Nowakowski J.

## SPÓŁDZIELCZE

Bank Spółdzielczy w Mławie  
z nieogr. odp.

Mława, Reymonta 2.

Zał. w 1909. Kapitał udziałowy  
i zasoby w chwili obecnej 225.000  
zł. Rada Nadzorcza: prezes — Tadeusz  
Szymdt, wicepr. — Romuald Genne.  
Zarząd: Bronisław Kowalski, Bronisław  
Baranowski i Eugenjusz Wawrykiewicz,  
dyrektor Tadeusz Jeżewski.

Mławskie Stowarzyszenie Spożywców

spółdzielnia z odpow. udziałami  
w Mławie, ul. Żwirki 19.

Spółdzielnia założona w 1908 r.  
Członków liczy 1230. Posiada piekarnię  
mechaniczną, 3 sklepy i bibliotekę  
publiczną, która liczy 5000 tomów  
oraz czytelnię.

Zarząd: prezes — Chmielewski Antoni,  
skarbnik — Dłużniewski Leopold,  
sekretarz — Panfil Stanisław.

Rada Nadzorcza: prezes — ks.  
kan Ignacy Krajewski, sekretarz —  
St. Gesek.

Spółdz. Spożywców „Zawkrzanka“  
spółdzielnia z odpowiedz. udziałami  
w Mławie, ul. Stary Rynek 10.

Spółdzielnia założona w 1934 r.,  
członków 54.

Zarząd stanowią: Rakowska Zofja,  
Artke Leon, Trzciniński Jan

Rada Nadzorcza: Jeżewski Tadeusz,  
sekretarz — Misiewicz Jan.

Spółka Budowl. Mława-Wólka  
„Budówka“.

Przewodniczący — ks. kan. Krajewski.

Gmina Żydowska w Mławie.

Zarząd: przew. Iser Borenstein,  
wiceprz. G. Nejmark, rab. J. Segal

łowicz, sekr. M. Dawidsohn, członk.:  
I. Aleksandrowicz, B. Bajłowicz, A.  
M. Neumark, Aw. Cytryn, Z. Pinkus  
H. W. Szpigiel.

Rada: przew. M. J. Czarka, wice-  
przewodniczący — J. D. Koziębrodzki;  
członk.: B. Alter, Ch. J. Goldberg,  
P. Mondry, Z. Zylberg, Ch. Ł.  
Majzlie, Z. Niborski, Awn. Rozenal,  
Abr. Rosenberg, M. Cukierkorn, M.  
Cytryn.

Gmina liczy ok. 2000.

## Józef Mundlak

Mława, ul. Prez. Narutowicza 8. Tel. 75.  
P. K. O. 64.651

### Biuro i Składy

Al. Marsz. Piłsudskiego 19. Tel. 74.

HURTOWNIA MATERJAŁÓW  
TECHNICZNO-BUDOWLANYCH

Specjalność: Materiały do krycia  
i konserwacja dachów papowych.

Największe Przedstawicielstwo w tej  
dziedzinie gospodarczej na terenie po-  
wiatów Mławskiego, Ciechanowskiego  
i Przasnyskiego.

Przedstawicielstwo i Skład fabryczny

„Terebenthen“, S. A.

## BANK SPÓŁDZIELCZY

z nieograniczoną odpowiedzialnością

w Mławie, ul. Reymonta Nr. 2.

### ZASTĘPSTWO BANKU POLSKIEGO

dla inkasowania weksli.

Zadaniem Banku Spółdzielczego jest  
zbieranie oszczędności i wszystkich  
wolnych kapitałów oraz udzielanie  
dogodnego kredytu na potrzeby go-  
spodarczo uzasadnione miejscowym  
warształtom rolniczym, handlowym,  
rzemieślniczym i przemysłowym.

Dlatego należy pamiętać, że każdy  
składający wolny pieniądź w Banku  
Spółdzielczym

pomaga życiu gospodarczemu naszego powiatu.

### Bank Spółdzielczy

służy równomiernie wszystkim warstwom  
społeczeństwa miejscowego.

Naczelnem hasłem Banku Spółdziel-  
czego jest: Miejscowe kapitały do  
miejscowych spółdzielni na potrze-  
by kredytowe miejscowych war-  
ształtów pracy.

## FABRYKA ORGANÓW

# A. A. Homan, St. Jezierski i S-ka

Warszawa, ul. Bielańska No 16, telef. 11-70-33.

Budowa, remont i strojenie organów oraz fisharmonji.





- 10 61 Beatus T., cukiernia, Szeroka 5.  
 14 39 Beczkowicz Adam, dr. med., Domi-  
 kańska 5.  
 15 38 Berland Froim, koncesjonowany  
 przewóz towarów samochod., Ko-  
 legjalna 6.  
 10 24 Betley St., apteka, Kolejalna 1.  
 15 27 Bielecki Henryk, kier. ruchu-Elekt.  
 miejsk., mieszkanie, Kolejowa 27.  
 12 06 Biesiekierski, dr. wet., Domini-  
 kańska 3.  
 10 32 Biuro Budowy Kolei Płock—Sierpc,  
 Nowy Rynek 14  
 13 57 Blay Alfred, manufaktura, mieszk.  
 Grodzka 13.  
 15 15 Blay Alfred, sklep bławatny, Grodz-  
 ka 15.  
 11 67 Borensztejn Sz., Tumska 8.  
 15 78 Borniński Piotr ks. infułat, Plac  
 Kanoniczny 3.  
 11 27 „Borowiczki”, Sp. Akc. Cukr. i Raf.,  
 centrala w Borowiczkach.  
 11 48 „Borowiczki”, Sp. Akc. Cukr. i Raf.,  
 skład w Płocku, Al. Kilińskiego.  
 12 77 Borszewski Rajmund, Warszawska  
 Nr. 28.  
 14 60 Boszko Mieczysław, biuro dzienni-  
 ków i czasopism, Tumska 6.  
 14 98 Brendel Napoleon, dr. med., Sien-  
 kiewicza 18.  
 13 19 Bresler Jerzy, dr., Kolejalna 3.  
 11 74 Brudnicka Marja, Sienkiewicza 10.  
 14 44 Brygada Kontroli Skarbowej, Plac  
 Kanoniczny 4.  
 14 20 Brygard Lejzor, skład towarów ko-  
 lonjalnych, fabryka cukierków i  
 pierników, Szeroka 28.  
 14 58 Budnik Abram, skład futer i pra-  
 cown. kuśn. krawiecka, Grodzka 8.  
 10 63 Bzura Mendel, sklep spożywczy  
 i skład węgla, Padlewskiego 19.
- C**
- 15 51 Cendrowski Czesław, przemysłow-  
 wiec, Królewiecka 26.  
 10 00 Cukiernia Antoniego Szałańskiego,  
 Tumska 8.  
 12 22 Cukiernia K. Kownacki, Pl. Kano-  
 niczny 5.  
 10 01 Cybulski Izajasz, inż., N. Rynek 14.  
 12 07 Cyprys J., kupiec zboż i nasien.,  
 Kolejalna 3.  
 14 35 Cywiński Czesław, kier. Żegluga  
 „Vistula”, Sienkiewicza 19  
 12 87 Czerwiński Julian, skład win. wód.  
 i towar. kolonj., Tumska 12.
- D**
- 10 65 Dancyger L. i M. kolektura loterii  
 państw. i komisjoner, Grodzka 3.  
 10 47 Detrychowicz B-cia, księgarnia nakł.,  
 mat. piśm., Kolejalna 13.  
 — (dod.) drukarnia.
- 12 60 Detrych Bolesław, współwł. firmy  
 „B-cia Detrychowicz”, Kolejalna 13  
 10 13 Detrychowicz Stanisława, współwł.  
 firmy „B-cia Detrychowicz”, Ko-  
 legjalna 13.  
 12 39 Diecezjalny Instytut Akcji Katolic-  
 kiej, Mostowa 1.  
 13 20 Dom Komisowo-zbożowy „Erika”,  
 sp. z ogr. odp. w Warszawie,  
 oddz. w Płocku, Kolejalna 3.  
 14 61 Dom Pracy Dobrowolnej, Warszaw-  
 ska 9.  
 14 62 Dowództwo 8 p. a. l., koszary im.  
 Gen. Dąbrowskiego.  
 — (dod.) gabinet d-cy pułku.  
 11 06 Dowództwo 4 p. s. k., Al. Kiliń-  
 skiego 2.  
 — (dod.) D-ca 4 p. s. k.  
 15 57 Drajkowski Stanisław, owocarnia,  
 Kościuszki 9  
 14 51 Duplewski Tadeusz ks., Seminarj-  
 Duchowne.  
 Dworzec Kolejowy, Płock - Radzi-  
 wie, (łączy stacja międzym. po  
 nakręceniu 0).  
 10 66 Dyakowska Zofja, emer., Kolejal-  
 na 20.  
 13 59 Dyrekcja T-wa Kredytowego miasta  
 Płocka, Tumska 9.  
 11 54 Dywizjon II i III 8 p. a. l., koszary  
 im. Zygm. Padlewskiego.
- E**
- 15 77 Ejdelberg Mordka, rabin, Bielska 12.  
 15 61 Elberg F., skład węgla i wapna,  
 Sienkiewicza 43.  
 15 41 Elberg Froim Dawid, sprzedaż mat.  
 opałowych, budowl. i nawozów  
 sztucznych, skład w Radziwiu,  
 Kolejowa 44.
- F**
- 13 36 Fajgenbaum Maurycy, przedst. prze-  
 myśl. handl., St. Rynek 8.  
 11 87 Fajnberg I. dr., Tumska 6.  
 13 00 Felczer Piętkow Jerzy, Kol. Urzęd-  
 nicza 6.  
 10 57 Fijałkowski Stanisław, kier. robót  
 bud. linii Płock—Sierpc, Sienkie-  
 wicza 27.  
 10 54 Forbert Leon, adw., Kościuszki 7.  
 11 03 Frankowski Wład., dr., St. Rynek 8.  
 15 73 Frenklowa R., współwł. młyna ku-  
 pieckiego, Sienkiewicza 6.  
 11 93 Friedensohn Sz., hurt. skład opał.,  
 Tumska 16.  
 12 93 Friedensohn Sz., bocznicza kolei  
 Płock—Radziwie.  
 10 44 Friedman Ludwik, urzęd. prywatn.  
 Żegluga, Kościuszki 12.  
 15 75 Fronczak Roman ks., Tumska 2.  
 15 58 Fundusz Pracy, Pow. Komitet, Ko-  
 legjalna 15.

- G**
- 12 71 Gabinet Adwokatów, Pl. Kanonicz-  
 ny 6.  
 14 25 Gerstenkern Dawid, sklep optycz.  
 i skład przyb. fot., Kolejalna 10.  
 15 39 Giesser Gustaw, adw., Tumska 6.  
 10 42 Gimnazjum Państw. Męsk. im. Wł.  
 Jagiełły, 3-go Maja 32.  
 14 86 Gimnazjum Państwowe Męskie im.  
 Marsz. St. Małachowskiego, Ma-  
 łachowskiego 1.  
 10 23 Gimnazjum Państwowe Żeńskie im.  
 Hetm. R. Żółkiewskiej, Kolejal-  
 na 23.  
 12 52 Glińska Wiktorja, zakład pogrzebo-  
 wy, St. Rynek 20.  
 15 97 Głowiński J., współwł. młyna Ku-  
 pieckiego, Szeroka 24.  
 14 64 Gmina Żydowska, Szeroka 7.  
 14 55 Godlewski Henryk ks. prefekt, Ma-  
 łachowskiego 1.  
 12 33 Gołębiowska Janina, zakł. przemysł.  
 handl. wód mineral., Grodzka 7.  
 — (dod.) mieszkanie.  
 15 81 „sklep wód mineraln., Szeroka 9a.  
 15 82 „mieszkanie dyrektora, Grodzka 7.  
 11 10 „Górnicy St. i J., żegluga na Wi-  
 śle”, biuro, Kościuszki 5.  
 — (dod.) nadzorca Sądowy.  
 14 97 Górnicki Józef, przemysł., mieszk.  
 Portowa 7.  
 10 18 Górnicka Eugenia, mieszk. Portowa 7.  
 11 07 Górnicki St., przemysłow., mieszk.  
 przyw., Tumska 8.  
 13 94 Grabari Stefan, Komendant P. P.  
 pow. Płockiego, Komis P. P.,  
 Bielska 7.  
 12 70 Grabeczki Stanisław, skład desek  
 i opału, Dobrzyńska 26.  
 12 58 Grabman Mordka, kupiec, Szeroka 3.  
 12 03 Grabowski Ludomir, hurtownia ty-  
 toniowa, Pl. Kanoniczny 1.  
 11 59 Graubard Natan, nasiona i nawozy  
 sztuczne, Tumska 5.  
 10 46 Grynspan Icek Majer, Szeroka 28.  
 12 25 Gundlach R., pastor, Warszawska 4.  
 14 00 Gurbki Wacław, notariusz, Tum-  
 ska róg Sienkiewicza 12.  
 13 30 Gutman J., handel skór, Bielska 23.  
 12 64 Gzowski Antoni, drukarnia, Pl. Ka-  
 noniczny 1.
- H**
- 14 94 Hajdukiewicz St., majątek Tchórz.  
 14 95 Hajdukiewicz St., mieszk. prywatne,  
 Nowy Rynek 8.  
 13 10 Halladin, Górski i S-ka, sp. z ogr.  
 odp., przedst. „Ford Motor”, Ko-  
 ściuszki 4a.  
 13 63 „Hasło Katolickie”, Redakcja i Ad-  
 ministracja, Mostowa 1.
- 10 27 Hejke Stanisław, kierown. regulacji  
 rzeki Sierpnicy, Piekarska 5.  
 10 65 Horowicz B., firma właśc. L. i M.  
 Dancyger, skład papieru i mat. piśm.  
 oraz kolekt. lot. państw., Grodzka 3.  
 14 65 Hotel Angielski i Restauracja, Tum-  
 ska 9.  
 12 35 Hotel Płocki i restaracja, Sienkie-  
 wicza 32.  
 14 29 Hotel Polski, Kolejalna 8.  
 12 79 Hotel Poznański, L. Lewandowski,  
 Bielska 1.  
 13 08 Hotel Warszawski, dyrekcja, Kole-  
 jalna 20.  
 11 51 Hurtownia prywatna wyrob. Państw.  
 Monopol. Spirytus., 1-go Maja 3.  
 11 94 Hurtowy Skład piwa Browaru Cie-  
 chanowskiego, Tumska 22.
- I**
- 14 73 Inspektor Pracy, Starostwo, Kole-  
 jalna 15.  
 11 80 Inspektor Szkolny, Pl. Kanoniczny 4.  
 14 72 Inspektor Ubezpieczeń P. Z. U. W.  
 na pow. Płocki, Królewiecka 21.
- J**
- 13 02 Jachnis Michał, Piekarska 5.  
 12 34 Jachno Adolf, właściciel młyna, Al.  
 Miejskie.  
 15 65 Jarocki Henryk, dr., Piłsudskiego 2.  
 13 04 Jaworski W., dr., Sienkiewicza 17.
- K**
- 10 02 Kadysz H., dr., Kolejalna 6.  
 15 74 Kamiński H. ks., Semin. Duchow-  
 ne, Nowa 2.  
 13 50 Kamiński Mieczysław, inż. archit.,  
 Kol. Urzędnicza 1.  
 14 71 Kanarek R i S-wie, skup i sprzedaż  
 zboża i nasion oraz mater. budowl.  
 i opałow., Królewiecka 16.  
 — (dod.) mieszkanie.  
 12 08 Karski Juljus, kolekt. loterii państw.,  
 Dominikańska 3.  
 15 49 Karwowski Wacław, szkołyki drzew  
 i krzewów Stanisława Przedpeł-  
 skiego, Tumska.  
 14 19 Kasa Urzędu Skarbowego, Pl. Ka-  
 noniczny 4.  
 12 39 Katolickie Stow. Mężów, Mostowa 1.  
 15 19 Katolickie Stow. Młodzieży Męskiej,  
 Mostowa 1.  
 13 65 „ „ Młodzieży Żeńskiej,  
 Tumska 2.  
 10 36 Katolickie T-wo Dobroc. „Caritas”,  
 Sienkiewicza 14.  
 11 46 Kawecki Czesław, dr. med., Piłsud-  
 skiego 2.  
 10 17 Keilich Artur, właściciel browaru  
 w Ciechomicach.  
 12 29 Kenig A. I. i Kipper P. K., Szeroka  
 12.

- 12 41 Kenigsberg Abram, Królewiecka 16  
 11 44 Kierownictwo robot szarwarkowych, Wydział Powiatowy.  
 12 23 Kilbert L., skład manuf., Grodzka 8.  
 13 61 Kino-Teatr „Nowości”, Kościuszki 5.  
 13 67 Kirszenstein Witold, dr. med., Tumska 12.  
 11 79 Klasztor Sióstr Marjawitek, Dobrzyńska 27.  
 11 49 Klejfeld Herman, Kościuszki 4.  
 12 30 Klimkiewicz ks Rektor Seminarjum, Nowa 2  
 13 91 Klinkowstein Leon, adw., Kolegjalna 8.  
 15 59 Klub Artystyczny, zarząd, Piekarska 1.  
 14 46 Koło Prawników, Hotel Polski, Kolegjalna.  
 12 13 Komenda Żeglarskiego Hufca Harcerzy, Małachowskiego 1.  
 11 86 Komenda Garnizonu i Placu Aleje Kilińskiego 8.  
 — Komenda Obwodu P.W. i W.F. — Dowództwo 13 Bryg. Kawalerji i Rejonowy Inspektor Koni.  
 15 45 Komisowa Hurtownia Soli Nr. 211, Nowy Rynek 11.  
 10 43 Komunalna Kasa Oszczędności, Piłsudskiego 2.  
 — (dod.) gabinet dyrektora.  
 12 45 Kon K. i R., sklep bławatny, Grodzka 3.  
 13 07 Kon Karol, mieszk., Sienkiewicza 6.  
 11 34 Kon L., Dom Handl.-Komis, centrala, Tumska 9.  
 — (dod.) kantor.  
 — (dod.) mieszk. właściciela.  
 14 50 Kontecki Piotr, ks. prof. Sem. Duch. i kapelan garniz., Nowa 2.  
 13 70 Kopystyński Ignacy, dr. med., Dobrzyńska 27.  
 13 21 Kosiński Aleksander, właśc. ziemski, Aleje 17.  
 14 96 Kosmaciński W., dr, Sienkiewicza 23.  
 15 91 Kowadło Izaak, skład ubrań, Grodzka 14.  
 15 42 Kowalewski Konstanty, restauracja, Szeroka 1.  
 12 82 Kowalski Antoni, inż. archit., Dobrzyńska 19.  
 15 60 Kowalski Dyonizy, przeds. budowl., 3-go Maja 12.  
 12 55 Kozakiewicz Ludwik, Kcukiernia kolegjalna 4.  
 12 65 Kozielski Mateusz, mierniczy przyszęgly, Piłsudskiego 2.  
 14 85 Kozielski Z. M., adw., Piekarska 5.  
 11 15 Kozłakowski Mirosław, Warszawska 40.  
 15 36 Kozłakowska Wanda, handel zbożowy, N. Rynek 8.  
 12 04 Krysicki A. i Zieleniecki I., wytwórnia kasz i oleju, 3 Maja 19.

- 14 30 Kryszek Dawid, przeds. przewoz., Szeroka 20.  
 11 12 Krzetzowski Witold, Prezes Sądu Okręg., Pl. Kanoniczny 6.  
 14 87 Księgarnia Polska i drukarnia, Tumska 4.  
 10 41 Kuncmanowa Wanda, Padlewskiego 22.  
 11 92 Kurja Diecezjalna, Tumska 3.  
 14 37 Kursztejn Eljasz Ber, kupiec zboż., Szeroka 5.  
 12 12 Kursztejn Kazryel, kupiec zbożowy, Szeroka 5.

### L

- 15 48 Lange Wanda, Mleczarnia Proboszczewice, Tumska 5.  
 14 47 Leskiewicz Kazimierz, vice-prokurator Sądu Okręg., Sienkiewicza 18. (tow.) Leśnictwo Państwowe Słupno (łączy stacja międzym. po nakreśnieniu 0).  
 13 22 Leśniewski Bolesław, właśc. zakładu stolarskiego, Nowy Rynek 7.  
 14 92 Leśniewski Józef, sprzedaż win, wódek i tow. kolonj., Kościuszki 1.  
 13 25 Lewin Abram, manufaktura, Grodzka 5.  
 15 46 Lichtensztejn M., Tartak parowy, Radziwie, Kolejowa 39.  
 13 66 Lipiński Konstanty apteka, Nowy, Rynek 2.  
 14 32 Literman Binem, kupiec zbożowy, Sienkiewicza 30.  
 11 33 Lutyński Roman, adwokat, Sienkiewicza 13.  
 14 40 Luxemburg Jerzy, Pl. Kanoniczny 6.  
 13 40 Luxemburg Jerzy, mieszk., Sienkiewicza 28.

### Ł

- 12 18 Łapicki Józef, adw., Warszawska 6.

### M

- 13 23 Maciejowski Zygmunt, Dyr. Banku Spółdz., Królewiecka 28.  
 14 22 Maciesza Aleksander, dr. okólista, Sienkiewicza 23.  
 13 71 Majde J. skład apteczny, Grodzka 16.  
 12 47 Malewski Józef, chemik, Tumska 10.  
 10 25 Margulies M., fabryka masz. roln., Tumska 13.  
 — (dod) mieszkanie właściciela.  
 15 30 Marienstras Matiss, Dr. med. Kolegjalna 10.  
 10 20 Mayzner Kazimierz, adwokat, 3-go Maja 5.  
 12 89 „Mazowszanka”, fabryka papy, K. Mierzejewski, Aleje.

- 12 86 Michalska Marja, lekarz - dentysta, Tumska 10.  
 14 45 Michalski A., inż., biuro techn., Sienkiewicza 12.  
 12 49 Mierzejewski Antoni, Inspektor Samotządu Gminnego, Kolegjalna 34.  
 13 38 „Mleczarnia Płocczanka”, Tumska 6.  
 13 01 Mleczarnia Spółdzielcza „Centrala”, w Płocku, Aleje Miejskie 14a.  
 13 41 Młyn Elektryczny L. M. Grynspan, M. Literman i S-ka, Dobrzyńska 35.  
 13 45 Młyn Handlowy, Kenigsberg i S-ka Bielska 21.  
 10 19 Młyn Królewiecki Wołkogonienko i Jachno, Aleje 3 Maja.  
 11 08 Młyn Kupiecki J. J. Głowiński, A. Kenigsberg i S-ka, Bielska 45.  
 14 53 Modzelewski, ks. prał., proboszcz par. św. Bartłomieja, Dobrzyńska 1.

### N

- 12 80 Nadleśnictwo Góry, wieś Góry.  
 11 57 Najdorf A., handel skór, N. Rynek 12.  
 13 97 Nejman Estera, kolektura „Źródło Bogactwa”, Kościuszki 1.  
 12 44 Netcer Stanisław, dr. med., położnictwo, choroby kobiece i wewn., Sienkiewicza 10.  
 12 44 Netcerowa, dr. med., prac. anal. lek., Sienkiewicza 10.  
 13 54 Neuman Maurycy, kolektura loterji państw., Kolegjalna 3.  
 11 16 Nichtberger Szymon, adwokat, ościszki 1.  
 10 39 Niedźwiedz Majer, sprzedaż produkt. naft. Bielska 29.  
 12 61 Niemir Michał, redaktor, 3 Maja 29.  
 13 18 Niemirowska Franciszka, Sienkiewicza 34.  
 13 31 Nowicki Władysław, ogrodnik, szkółki, Podolszyce.  
 12 50 Nowicki Władysław, kwiaciarnia, Tumska.

### O

- 14 76 Oberfeld Jan, Pl. Kanoniczny 5.  
 10 26 Okręgowe T-wo Organizacji i Kółek Roln. Kościuszki 8.  
 11 02 Olejarnia i Kaszarnia M. Żychliński, Szeroka 34.  
 12 76 Orzechowski Władysław, fryzjer, Kolegjalna 1.  
 12 67 Ossowski Ludwik, dr. okólista, Dominikańska 5.

### P

- 11 88 Pantofel Abram, współwł. Młyna Kupieckiego, N. Rynek 14.  
 14 79 Państw. Zarząd Wodny, Warszawska 8.

- (dod.) gabinet kierownika.  
 12 26 Papierczyk K., sklep żelazny, Szeroka 26.  
 12 14 Paprocka E. i S-ka, konfekcja, Kolegjalna 8  
 13 52 Pauli Ferdynand, drukarnia, Grodzka 6.  
 13 03 Pawlikowski Stanisław, Zakład pogrzebowy, St. Rynek 22.  
 15 85 Piasecki Wacław, dr., Sienkiewicza 10.  
 12 38 Piechotka Henryk, kupiec zbożowy, Grodzka 11.  
 13 00 Pieńków Jerzy, felczer, Kol. Urzędnicza 6.  
 14 70 Piwnicki Stanisław, ziemianin, maj. Sikórz.  
 14 52 Płocka Komunikacja Autobusowa biuro, Kościuszki 4a.  
 15 72 Płocka Komunikacja Autobusowa, stacja autobus. Kościuszki 4a.  
 15 43 Płocka Komunikacja Autobusowa, garaż Misjonarska róg Kolegjalnej.  
 14 89 Płoski E., rejent, kancel., Pl. Kanoniczny 6.

### Poczta, Telegraf i Telefon:

- 14 11 — centrala automatów.  
 13 88 — ekspedycja poczty.  
 14 75 — gab. nacz. poczty.  
 13 85 — gab. nacz. urz. teletechn.  
 — (dod.) mieszkanie.  
 10 03 — kancelarja urzędu poczt. - telegr.  
 13 89 — kancelarja technika nadzorowego.  
 13 90 — kierownik telegrafu i telefonów.  
 13 87 — kontrola telefonów.  
 15 11 — telegraf.  
 10 04 — mieszk. nacz. poczty, 1 maja 1.  
 13 84 — monter Lemanowicz, Padlewskiego 7.  
 13 83 — nadzór teletechniczny.  
 13 80 — skład obwodowy mat. teletech.  
 13 82 — techn. Hoffman Witold, mieszk. Błonie 2,  
 13 86 Urząd teletechniczny, 3-go Maja 29.  
 14 13 — Krakowski Tadeusz, technik, mieszk. Padlewskiego 13.

### Policja Państwowa.

- 10 28 — Dyżurny Komisarjatu Policji, Kolegjalna 15.  
 14 91 — Gabinet Kierownika Komisarjatu, Kolegjalna 15.  
 14 90 — Gabinet Komendanta Powiatowego, Kolegjalna 15.  
 — (dod.) mieszkanie K-ta Pow., Kolegjalna 15  
 11 82 — Mieszkanie Kierownika Komisarj. Policji, Tumska 6.  
 10 56 — Posterunek Policji Państwowej w Borowickach.  
 13 24 — Wydział Śledczy przy Komendzie Pow. Kolegjalna 15.

- 13 11 „Polmin“, państw. fabr. olej. mineralnych, oddz. w Płocku, Parowa 1.  
 10 12 Polska Żegluga Rzeczna „Vistula“ Sp. z o. o. przystań na Wiśle.  
 12 11 Polska Żegluga Rzeczna „Vistula“ Sp. z o. o. przystań na Wiśle.  
 14 77 Popielawski Karol., właśc. domu, Kolejajna 20.  
 10 16 Port w Radziwiu, Państw. Zarz. Wodn., Kolejowa 2.  
 14 83 Posterunek Meteorologiczny lotnisko, Kostrogaj.  
 13 68 Powiatowa Komenda P. W. i W. F.; Tumska 4.  
 10 55 Powiatowa Komenda Uzupełnień, Warszawska 24.  
 15 71 Powiatowa Lecznica dla zwierząt, 3 Maja 5.  
 11 05 Powiatowy Urząd Ziemski, Kolejajna 15.  
 11 69 Powiatowy Zarząd Drogowy, gmach Starostwa.  
 10 14 Prokuratura, Pl. Kanoniczny 6. — (dod.) gabinet Prokuratora.  
 14 81 Przedpeński Kazimierz, deleg. Dyr. Hł. T-wa Kredyt. Ziem. w Warszawie na okręg Płocki, Sienkiewicza 14.  
 14 02 Przedpeński Stanisław, Szkołki Drzew i Krzewów, Hodowla i Skład Nasion, Tumska (Kolejajna 2).  
 13 34 Przedsiębiorstwo robót inżynierskich, inż. R. Wójcicki, Kolejajna 8.  
 12 10 Przymanowski Jerzy, inż.-architekt, przedsiębiorstwo architektoniczno-budowlane; Dominikańska 5.  
 11 11 Przymanowski Stanisław, adw., Dominikańska 5.  
 12 48 Przystań Państw. Zarz. Wodnego, Portowa.  
 13 47 Pszenica Ł., zbożowiec, Sienkiewicza 33.  
 14 72 P. Z. U. W. Insp. na pow. Płocki, Królewiecka 8.

## R

- 15 47 Reichtman Leonard, sprzedaż materiałów opał. i budowlanych, skład, Płock-Radziwie, ul. Kolejowa.  
 12 00 Robakiewicz Edward, pułk., D-ca 8 p. a. l., Sienkiewicza 10.  
 10 64 Rogoza Bolesław, mechanik szofer, właśc. taksówki Nr. 7. Radziwie, Kolejowa 36.  
 14 21 Roguski Leszek, N. Rynek 14.  
 12 24 Rościszewska Marcelina, dyrektorka gimn. em. Plac Kanoniczny 1.  
 14 82 Rotkoph Henryk, zarząd domów, St. Rynek 5.  
 12 96 Rotman Abram, skład drzewa budowl., Bielska 23a.

- 12 37 Rotman Abram, Radziwie Kolejajna 44.  
 13 55 Rotman Józef, sklep żelazny, Szeroka 33.  
 13 35 Rotman L., sklep żelazny, Tumska 16.  
 11 17 Rotman Solomon, skład żelazn., Szeroka 9.  
 10 58 Rozencejwaj Hejman, właśc. firmy „Ekonomia“, Kolejajna 6.  
 12 20 Rudowski Leonard, Kościuski 2

## S

- 14 93 „Salezianie“, Stanisławówka.  
 14 80 Sarna M. S., fabryka maszyn roln., Sienkiewicza 28. — (dod.) mieszkanie.  
 10 09 Sąd Okręgowy, Pl. Kanoniczny 6.  
 13 29 Sąd Okręgowy, Gabinet Prezesa, Pl. Kanoniczny 6.  
 14 34 Seminarjum Duchowne, Nowa 2.  
 12 30 — Rektor Seminarj., Nowa 2.  
 13 42 — Letnisko Semin. Duch. „Antonówka.“  
 11 25 Seminarjum Państw. Naucz. Męsk. im. B. Krzywoustego, Piłsudskiego 1.  
 14 28 Seminarjum Państw. Naucz. Żeńsk. Kolejajna 19.  
 10 37 Sędzia Śledczy, Pl. Kanoniczny 4.  
 12 57 Siedliński Henryk, właśc. Baru Europejskiego, Szeroka 1.  
 13 75 Sikorski Ignacy, skład apteczny, Tumska 8a. — (dod.) mieszkanie.  
 10 29 Sima Ryszard, notariusz, kancel., gmach Sądu Okręgowego  
 10 49 Sima Ryszard, notarij., mieszkanie, Kolejajna 20.  
 10 10 „Soczewka“ Papiernia S. A. — (dod.) mieszcz. zarząd. H. Kupidurskiego.  
 11 58 Spółka Rolna Płocka, sklep N. Rynek 19.  
 10 11 Spółdzielnia Rolnicza Płocka Sp. z o. o., Kościuszki 8. — (dod.) buchalterja.  
 14 36 Spółka Rolna Płocka z ogr. odp. Kościuszki 8.  
 12 28 Standart Nobel w Polsce, Sp. Ak., skład w Płocku, Dobrzyńska 43.  
 10 05 Starosta Płocki, mieszkanie, Kolejajna 15.  
 10 06 Starosta Płocki, gabinet.  
 15 33 Starostwo Płockie, refer. administ. prawny.  
 15 34 Starostwo Płockie, gabinet Vice-starosty.  
 10 07 Starostwo Płockie, lekarz powiatowy, — (dod.) mieszkanie referenta bezp.  
 10 08 Starostwo Płockie, sekretariat, Kolejajna 15. — (dod.) referat wojskowy.

- 14 66 Starostwo Płockie. referat bezpieczeństwa publicznego i karny.  
 15 96 Starostwo Płockie, referat inwalidzki.  
 14 78 Staszewski Jerzy, adw., Kościuski 4.  
 15 52 Stateczny Stanisław, Kolejowa, waga wozowa  
 14 63 Stowarzyszenie „Zgoda“, Sienkiewicza 12.  
 10 31 Straż Ogniowa, Stary Rynek 1.  
 13 14 Suski St., fabryka narzędzi rolniczych, Aleje 18.  
 10 00 Szałański Ant., cukiernia, Tumska 8.  
 12 46 Szaniawski Jerzy, inż. kierownik zarządu drogowego, mieszk., Radziwie  
 13 37 Szczyciński Władysław, prokurator, mieszk. pryw., Piekarska 3.  
 12 85 Szechtman Rachmiel, fabtykant mydła, Zduńska 8.  
 15 44 Szempliński Antoni, Sienkiewicza 25.  
 12 17 Szenwic, inż., Stary Rynek 11.  
 12 19 Szenwic Henryk, Kolejajna 5  
 15 84 Szkoła Ćwiczeń przy Państw. Sem. Naucz. Męskim, Królewiecka 20.  
 11 81 Szkoła Handlowa Koedukacyjna (państwowa), Misjonarska 20, — (dod.) gabinet dyrektora.  
 10 21 Szkoła Ogrodnicza Żeńska (prywat.), Kolejajna 21,  
 12 62 Szkoła Powszechna № 1, Aleje.  
 10 60 Szkoła Powszechna w Radziwiu, Kolejowa 6.  
 12 84 Szkoła Powiat. Roln. Żeńska w Trzepowie (skrz. poczt. 96).  
 11 56 Szkoła Rolnicza Męska w Niegłosach  
 15 53 Szkoła Prywatna Powsz. H. Szczycińskiej i A. Waśniewskiej, Kolejajna 20a.  
 11 01 Sziperling W., olejarnia, Nowy Rynek 4.  
 14 88 Szpital Chorób Zakaźnych, Misjonarska.  
 11 09 Szpital Św. Trójcy Warszawska 16.  
 12 36 Szpital Żydowski, Misjonarska 7.  
 15 55 Sztembartt Jerzy, właśc. mająt. Gulczewo. — (dod.) Karolina i Wł. Sztembarttowic.  
 11 77 Szulc Gustaw, sprzedaż win i wódek, Bielska 7.  
 14 84 Szurzec, dr. akuszer i ginekolog, Grodzka 5

- 12 95 Szylit Henoch, sklep z masz. do szycia i przybory radjof. Kolejajna 4.  
 12 86 Szymańska Marja, lekarz dentysta Tumska 10.  
 15 80 Szymański H., magazyn obuwia, Pl. Kanoniczny 1.

## Ś

- 12 81 Śladkowski Bernard, Mostowa 4.  
 12 78 Śmigiełski M., apteka, Grodzka 7.  
 10 62 Śmigiełski Mieczysław mieszk. pryw. Kolonja Urzędnicza.  
 12 51 Świdzki L. Ks. Seminarjum Duch

## T

- 10 40 Tartak Parowy, Wacław Kamiński, Dobrzyńska 42.  
 15 54 Tomaszewski Czesław, cukiernia, Kolejajna 10.  
 13 56 Towarzystwo Naukowe Płockie, biblioteka i muzeum historyczne, Plac Kanoniczny 8.  
 13 77 Towarzystwo Naukowe Płockie — muzeum przyrodnicze, Plac Kanoniczny 2.  
 12 15 Trofimoff Grzegorz, technik mierniczy, Królewiecka 23.  
 14 67 Tyc Antoni, notarij., Sąd Okr., Plac Kanoniczny 6.  
 11 73 Tyc Stanisław, Kolejajna 18.  
 11 04 Tyński Edward, adw., Tumska 16.

## U

### Ubezpieczalnia Społeczna:

- 11 63 — Centrala, Kolejajna 9.  
 — (dod.) —gab. dyrektora  
 — „ — vice dyrek. i kier. wydz. ubezpieczeń  
 — „ —wymiar i pobór składek. ref. egz.  
 — „ — dz. świadczeń i ambulat,  
 — „ —gab. naczelnego lekarza.  
 13 43 — gabinet dyrektora.  
 — (dod.) mieszkanie szofera.  
 14 24 — apteka własna, Kościuszki 2.  
 10 15 Urząd Skarbowy, Plac Kanoniczny 4  
 11 52 Urząd Skarbowy Akcyz i Monopolów Państw., Pl. Kanoniczny 4.

**Cukiernia A. Szałański**  
 Płock, ul. Tumska 8, telefon 10-00.



- 12 88 Wagner Bronisław, handlowiec, Grodzka 13.
- 14 23 Wajnsztek Natan, przedst. „Lloyd Bydgoski”, Kolejalna 8.
- 13 96 Wawrowski Fr., Biuro Elektrotechn. „Promień” Kościuszki 1.
- 12 72 Weinberg Perce, Dr., Sienkiewicza 33
- 10 38 Więzienie, Sienkiewicza 2.
- 13 76 Więzienie—kancelarja działu pracy — (dod.) gabinet naczelnika.
- 10 45 Wilczyński Aleksander, notariusz, kancel., Plac Kanoniczny 6.
- 13 49 Wilczyński Aleksander, notariusz, mieszk. pryw., Dominikańska 3.
- 11 13 Wilkoński Ludwik, ks. prałat, Plac Kanoniczny 10.
- 13 39 Winnicki Józef, skład opałowy, Szeroka 59.
- 13 44 Winnicki Józef, skład opału, Misjonarska 10.
- 12 73 Winogron Jakób, dr. med., akuszer i specj. chorób kobiecych, Sienkiewicza 35.
- 12 54 Wirzke Teodor, kupiec zbożowy, Zduńska 10.
- 11 66 Włodkowski Bolesław, apteka, Pl. Kanoniczny 5.
- 11 47 Wojciechowski Czesław, dr., lekarz powiat., 1 maja 2
- 13 98 Woltersdorf Zygmunt, prof. Kolejalna 26.
- 10 35 Woyno Jerzy, inż., Sienkiewicza 25.
- 12 42 Wyszczakowski Aleksander, prof. gimn., Sienkiewicza 18.
- 15 70 Wydział Powiatowy, (Kolejalna 15) — (dod.) sekretarz wydziału.
- 13 73 Wydział Powiatowy, kasa, Kolejalna 15. — (dod.) gabinet Vice-Starosty.
- Z**
- 12 31 Zajderman Mordka, skład wódek, Szeroka 30.
- 13 26 Zakład Anioła Stróża, St. Rynek 18.
- 12 52 Zakład pogrzebowy Glińska i syn, St. Rynek 20.
- 14 16 Zaleski Adam, ks. prof. Sem. Duch.
- 10 53 Zarząd Gminy Bielinoj.
- 11 55 Zarząd Gminy w Białej. (tow.) Zarząd Gminy Miszewo Murowane, (łączy stacja międzym. po nakręceniu 0).
- 11 53 Zarząd Gminy Rogozino.
- 15 56 Zawielew Grzegorz, Kolejalna 10.
- Zarząd Miejski m. Płocka:**
- 15 01 — Gabinet Prezydenta miasta.
- 15 02 — „ v. Prezydenta miasta.
- 15 03 — „ sekretarza zarządu miej.
- 15 04 — „ kierownika wydz. finansowo-gospodarczego.
- 15 05 — „ kierownika inst. zast. Funduszu Bezrobocia i Pośrednictwa Pracy.
- 15 06 — „ lekarza miejskiego.
- 15 07 — „ inżyniera miejskiego.
- 15 64 — Rzeźnia miejska.
- 14 31 — Nowa rzeźnia (w budowie).
- 15 31 — Tabor Miejski „Czarny Dwór.”
- Przedsiębiorstwa miejskie:**
- 15 20 — Biuro Elektrowni, Wodociągów i Kanalizacji, ul. Zduńska.
- 15 21 — gab. dyrektora przedst. miejskich
- 15 22 — wydział sił-cie przedsiębiorstw miejskich (elektr., wodoc., kanał).
- 15 23 — wydział techniczny i pogotowie elektryczne (pog. elektr. czynne w dni powszednie od 8 — 22, w dni świąteczne od zmiernych do 22-ej).
- 15 24 — Elektrownia w Radziwiu.
- 15 25 — mieszk. pryw. dyr. przedst. miejsk. Kolejalna 20.
- 15 26 — mieszk. ptw. kierownika sieci.
- 15 27 — mieszkanie prywatne kier. ruchu zakł. elektr. w Radziwiu.
- 15 28 — Wodociągi miejskie, stacja pomp i filtrów i pogotowie wodociągów Rybaki 2.
- 15 29 — Wodociągi miejskie, Wieża Ciśnień, pl. Dąbrowskiego.
- 12 32 Zeligman J., buchalter, Królewiecka 16.
- 10 59 Zgliczyński Stan., adv. i obrońca konsystorski, Pilsudskiego 2.
- 12 97 Zielińska Marja, majątek Srebrna, skrz. pocztowa 16.
- 13 06 Zieliński Stefan, notary. kancel., pl. Kanoniczny 6
- 13 05 Zieliński Stefan, notary., mieszk., Kolejalna 20.
- 13 63 Związek Stow. Robotn. Chrześcijańskich, Mostowa 1.
- 14 43 Związek Ziemian, Oddz. w Płocku, Kościuszki 1.
- Ż**
- 15 37 Żaglewski Wład, ogrodnik, Warszawska 30.
- 15 89 Żałka Abram, skład drzewa, Radziwie, Kolejowa 10.
- 12 43 Żałka Jakób, Radziwie, Kolejowa 10.
- 15 67 Żelazowski Ładysław, komendant Żegl. Hufca Harcerzy, Sienkiewicza 8.
- 12 21 Żochowski Romuald, właśc. składu aptecznego, Dominikańska 3.
- 12 09 Żochowski R., skład apteczny, Kolejalna 5.
- 10 48 Żółtowska Zofja, dr., Kościuszki 8.
- 14 29 Żółtowski Stanisław, Hotel Polski, Kolejalna 8.
- 11 18 Żurowski, ogrodnik, Dobrzyńska 41.

## Kto chce żyć dłużej...

ten musi dbać o zdrowie i pomagać organizmowi w sprawnym działaniu organów wewnętrznych. Unikajcie podniecających używek — kawy i herbaty, pijcie natomiast codziennie witaminową mieszankę ziołową Oskara Wojnowskiego

**HERBACIANKA** (cena zł. 2.50).

Żądajcie w aptekach i skl. apt. Skład główny: Warszawa, Al. Jerozolimska 75, tel. 857-25.

## Dr. LUDWIKA FRENDLER

asyst. Szpitala na Czystem

**CHOROBY WEWNĘTRZNE i DZIECIĘCE  
ANALIZY LEKARSKIE**

**Warszawa, ul. Solna No 6. Tel. 208-08.**

## ZAKŁAD

## POWROŹNICZY

sprzedaż sieci, wędek, haczyków i różnych przyborów rybackich

## L. Olszewski

Włocławek, ul. Zamcza 4

Wykonywa wszelkie zamówienia w zakresie powroźnictwa wchodzące szybko dokładnie, po cenach konkurencyjnych.

Zawsze na składzie szpagaty, kopie, liny, nici, powrozy i t. p.

**T A N I O !**

## KTO CHCE ŻYĆ DŁUŻEJ...

ten musi dbać o zdrowie i pomagać organizmowi w sprawnym działaniu organów wewnętrznych. Unikajcie podniecających używek — kawy i herbaty, pijcie natomiast codziennie witaminową mieszankę ziołową OSKARA WOJNOWSKIEGO

**HERBACIANKA** (cena zł. 2.50).

Żądajcie w aptekach i skl. apt. Skład główny: Warszawa, Al. Jerozolimska 75, tel. 857-25.



**M.S. Sarna, Płock**

Fabryka maszyn i narzędzi rolniczych  
Skład żelaza i wyrobów żelaznych.  
Adr. Tel.: „SARNA — FABRYKA.”  
Tel. 14-80. — P. K. O. 60-465.  
Skrzynka pocztowa Nr. 50.

Zakład Chemigraficzny

## „Grafja“

WARSZAWA

Dzielna 5, tel. 11 57.49

## KLISZE

Kreskowe, siatkowe, wielobarwne  
rysunki, reklamy.



# PŁOCKIE BIURO TECHNICZNE Inż. ANTONIEGO MICHAŁSKIEGO

Płock, Sienkiewicza 12 i Tum ska 12. — Tel. 14-45. — Egzystuje od 1903 r.

Wodociągi, studnie artezyjskie, abisyńskie, z cembrowin betonowych, pompy, tarony samodiałające na strumieniach. — Kanalizacja, doły ustępowe, śmietniki, wpusty pomyjowe, ustępy, klozety, pisuary, wanny, bidety, umywalnie, zmywaki, zlewy.

Centralne ogrzewanie: ogrzaniem powietrzem, wodne i parowe, wodne dla oddzielnych mieszkań; łaźnie parowe, prysznicze, automatyczne nagrzewanie wody w kuchni dla wanien, zmywaków, zlewów.

Elektryczne oświetlenie i motory, sygnalizacja, dzwonki i piorunochrony.

Radjo — anteny. — Ładowanie akumulatorów.

Drenaż w posesjach i piwnicach, usuwanie wilgoci i grzybi, mieszczceń, izolacja od wilgoci, zimna i gorąca.

Wyroby betonowe: cembrowiny studzienne i na doły; rury kanałowe i mostowe, pustaki, słupy, chodniki.

Artykuły techniczne do tych robót.

## PRACOWNIA MEBLI KLUBOWYCH

i tapczanów automa-  
tycznie otwieranych.

### WŁADYSŁAWA SIKORY

Płock, Kościuszki Nr. 7

wykonuje wszelkie roboty wcho-  
dzące w zakres tapicerstwa jak  
również poprawki i reperacje  
po cenach przystępnych.

Wykonanie solidne i punktualne.

## Własna wytwórnia TRUMIEN

metalowych,

dębowych

i sosnowych

na składzie duży wybór

ceny przystępne

### WŁOCŁAWEK,

ulica Brzeska № 31

vis a vis dawn. W. Rokicki.

# FABRYKA

## KSIĄG HANDLOWYCH i WYROBÓW INTROLIGAT.

# Bracia CHARIN

## Białystok

ul. Częstochowska Nr. 31.

Telefon 9-20

Tanie, czyste i wygodne  
**pokoje**

pojedyncze od zł. 2,50 — 3,50

podwójne od zł. 6,00 — 6,50

**poleca**

znajdujący się w śródmieściu

## Hotel Polski

Płock, Kolegjalna 8, telefon 11-29.

Właśc. St. Żółtowski.

Przy hotelu znajduje się

## Restauracja

wydająca obfite, smaczne i zdrowe

śniadania . . . . . 0 60 zł.

obiady z 3-ch dań . . . . . 1 20 zł.

kolacje: herbata lub kawa

bułeczki z masłem i szynką 0 60 zł.

kolacje gorące od . . . . . 1 00 zł.

## Olejarnia

## i Kaszarnia

# M. Żychliński

Płock, Szeroka № 34,

tel. 11-02

**POLECA:** oleje jadalne, jak:  
rzepakowy i soya, oliwy do  
maszyn, wirówek i palenia,  
pokosty czysto-łniane i kit,  
kuchy rzepakowe, lniane i sło-  
neczn. oraz wszelkie kasze.

# KAJET

**N. D. Popowski i S-ka**

HURTOWY SKŁAD PAPIERU  
i MATERIAŁÓW PIŚMIENNYCH  
FABRYKA ZESZYTÓW i KSIĄG  
HANDLOWYCH  
ZAKŁADY INTROLIGATORSKIE

**Biuro i Składy:** Łódź, Nowomiejska 15, tel. 137-26

**Fabryka:** Łódź, 11 Listopada 14, tel. 111-68

P. K. O. 67.641.

P. K. O. 67.641.

Wytwórnia Mebli  
Giętych

**„KOMET”**

**B-cia Przedecy**

Wrocławek, ul. Stodółna Nr. 76.

Poleca w wielkim wyborze

KRZESŁA, TABORETY, FO-  
TELE, WIESZAKI, STOLIKI itp.

**CENY NISKIE.**



*Piekarnia*

*A. Szulc*

Płock, P. O. W. 17

dzierż. Artur Szulc

Firma egz. od 1894 r.

ZAKŁAD FOTOGRAFICZNY

**W. Żabowskiego**

Płock, ul. Kościuszki 4.

Wszelkie zamówienia wchodzące  
w zakres fotografii artystycznej.

Firma chrześcijańska.

**Skład kafli i żelastwa piecowego**

**Józefa FALCOWSKIEGO**

PŁOCK, ul. Tumska 20 (w podwórzu)

poleca dla Pp. ROLNIKÓW i BUDUJĄCYCH SIĘ

po cenach bardzo przystępnych

kafle na piece i kuchnie od 20 gr., kafle gładkie (berlińskie), glazura do wykładania ścian,  
żelastwo piecowe, kuchnie i piece przenośne. Również wykonują piece i kuchnie z własnych  
i powierzonych materiałów. Wykonanie szybkie i solidne!

SKŁAD WSZELKICH

**ryb morskich**

wędzonych i konserw rybnych  
oraz duży wybór śledzi poleca  
tilla Kaszubskiej Wędzarni i Fabryki Konserw Rybnych

**Antoniego BudziszawGdyni**

Ceny przystępne.

Płock, Tumska 7.

Skład towarów kolonialnych,

Fabryka cukierków, pierników

oraz różnych wyrobów cukierniczych

**L. BRYGARD**

Płock, Szeroka 28, telefon 14-20.

**Spółka Papiernicza „KAJET”**

spółka z ogr. odpow. w Krakowie ulica Gazowa nr. 15, telefon 147-56

poleca najkorzystniej:

Wszelkie przybory piśmienne, szkolne, biurowe i wyroby introligatorskie. Posiada na  
składzie duży wybór wiecznych piór do napełnienia od 1 zł. za sztukę aż do najdroższych  
złotych. Specjalność: Wszelkiego rodzaju książki handlowe, jakoteż segregatory marki „Merkur”.

# DRUKARNIA „MAZOWSZE“

Spółka firmowa

W MAKOWIE-MAZOWIECKIM.

## NOWOŚĆ! — AUTOMAT-BROWNING 6 mm.

patent. 1934/5 wyrzucający sam gilzy, strzelający do celu metalowymi kulkami lub śrutem do ptactwa; oksydowany, płaski, zapewnia zupełne bezpieczeństwo osobiste, huk ogłuszający. Cena tylko zł. 5.95, 2 szt. 11 zł., 10-cio strzał. zł. 21.75. 100 kul metal. 3.65. Szczoteczka do lufy bezpłatnie. Pozwolenie nie potrzebne. Wysyłamy za zaliczeniem pocztow. Adresować: „KOMERCJA“ Warszawa, Dzielna 45—K. P.

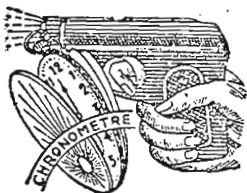

FABRYKA KAFLI  
B-ci BARCZEWSKICH  
BIAŁYSTOK  
ul. Krzywa № 22

poleca: kafle, piece przenośne i wazony.

Dr. med. H. Łukaczewski  
BIAŁYSTOK

Piłsudskiego 17, tel. 9-11

Choroby nerwowe i wewnętrzne  
Elektrolecznictwo

Firma „PROMIEN” w Płocku, ul. Kościuszki 1, tel. 13-96

**FR. WAWROWSKIEGO**

Sklep materiałów elektrotechnicznych

na składzie są:

aparaty radiowe nowoczesne—akumulatory samochodowe, radiowe, baterje anodowe oraz ładowanie akumulatorów.

Przyjmuje się roboty instalacyjne światła i radiowe oraz poprawki światła.

Ceny niskie!

Wykonanie solidne!

Dr. Fr. MOSZOWA Warszawa, Leszno 18.  
TEL. 120.669.

### WAŻNE DLA WSZYSTKICH!!!

Każda z Pań, która chce w krótkim czasie nauczyć się fachu i być niezależną materialnie, niech się uda do

znanej szkoły kroju pod kierownictwem mistrzyni Cechu Warszawskiego

**S. KŁOSSOWSKIEJ** Warszawa, ul. Chłodna 43, front,

Oddział: LEGJONOWO, ul. PARKOWA 21 vis-à-vis Parku.

Szkoła kroju, szycia i modelowania S. Kłossowskiej istniejąca od wielu lat daje gwarancję szybkiego i gruntownego opanowania:

1. Krawieczyzny: szycie, krój, modelowanie, (12 miesięcy);
2. Kroju i modelowania: wiecz. 3 mies. kurs dla Pań znających szycie (kurs uzupełniający).
3. Konfekcji dziecięcej: sukienki, ubranka, okrycia (8 miesięcy);
4. Gorsciarstwa: paski, biustonosze, całości, paski pooperacyjne (6 mies.);
5. Modniarstwa: kapelusze filcowe, słomkowe, jedwabne (4 miesiące);
6. Bielizniarstwa: bielizna damska, męska, dziecinna i pościelowa (8 mies.).

Naukę prowadzi się najłatwiejszym systemem angielskim i francuskim przy udziale pierwszorzędných sił nauczycielskich.

Formy bibułkowe w wielkim wyborze i na zamówienie w cenie od 50 gr.

Mereżka maszynowa i ręczna od 10 groszy. — Haft.

Zapisy przyjmują Kancelarje Szkoły każdego dnia.

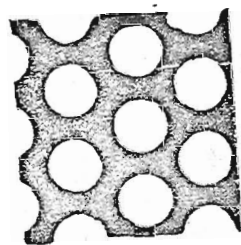

### BLACHY DZIURKOWANE (SITA)

dla maszyn rolniczych i młyńskich, wialni, czyszczenia koniczyny, kratki odgradowe dla pszczół i gospodarstw rybnych, oraz wszelkie sita do celów technicznych, budowlanych i ozdób. Wykonywa z wszelkich materiałów w dowolnych wymiarach i grubościach

wytwórnia blach dziurkowanych „SITA”

Warszawa (Grochów), ul. Wiatraczna 15,

tel. 10-01-92 i 10-13-10.

**A. NAGALSKI** Fabryka i Magazyn Wyrobów  
— złotych, srebrnych i plater —  
Warszawa, Bielańska 16. — Tel. 11.23-21.

Monstracje, — kielichy, — puszki do komunikantów, — lichtarze i t. p. naczynia kościelne.  
Reperacje i odnowienia.



**Dr. Kazimierz Opacki**, chirurg - ortopeda.

Warszawa, ul. 6-go Sierpnia 16 m. 5. — Tel. 8-82-43.

**OLEJARNIA PŁOCKA WOLF SZPERLING**

Płock, Nowy Rynek 4, telef. 1101, skrz. poczt. 45, PKO. 64.305.

*w y r a b i a:*

różne roślinne oleje, oliwę do palenia, pokost,  
kit pokostowy, olej biały oraz szmalec roślinny.

Egzystuje od roku 1908.

**ZAKŁAD BRONZOWNICZY  
i WYTWÓRNIA ŻYRANDOLI**

WARSZAWA, ul. MYLNA Nr. 9

przyjmuje rspecacje. wszelkich antyków i kryształów.

Odnawiam stare bronzы.

Ceny konkurencyjne.

*M. Strumpf.*

**Dr. med. Józef Guterman** ortopeda - chirurg.

Warszawa, Plac Napoleona 9. Telefon 217-14 Godziny przyjęć 4-6 p p.

**STANISŁAW GRABECKI**

**Skład Materiałów Budowlanych  
i opału**

Płock, Dobrzyńska 26, tel. 12-70

posiada wszystkich wymiarów drzewo okrągłe i tarte  
belki, bale i posiada wielki wybór drzewa twardego.

Chcesz mieć dobrze skrojone i uszyte

**Futro**

**Pałto**

**Garnitur**

**Smoking**

to tylko

**Frak**

**w Zakładzie Krawieckim**

**DAWIDA KUCZYŃSKIEGO**

Płock, Plac Kanoniczny 1 (w oficynie I piętro) tel. 10-67

wykonuje roboty z materiału powlerzonego lub z własnego.

CENY PRZYSTĘPNE.

**Grawer, Fabryka stempli kauczukowych i metalowych**

**L. EJCHŁT**

PŁOCK, Tumską 5.

Firma egzystuje od r. 1885.

Wykonuje monogramy złote i srebrne, faximile, herby i godła wszelkiego rodzaju, stemple biurowe, metalowe do tuszu i do laku, sztampy stalowe, klisze, tablice mosiężne i emaljowane, szablony i t. p.

Wykonanie solidne i pierwszorzędne. Ceny niskie.  
Zamówienia na prowincji od 10 zł. wysyła się franko.



Fabryka kół do wozów i prasa hydrauliczna  
do ściskania obręczy

POD FIRMA

z działem KLEPKI PODŁOGOWEJ

„TARTAK PAROWY WACŁAW KAMIŃSKI” PŁOCK.

Skład drzewa budowlanego w Płocku  
ul. Dobrzyńska № 42, tel. 10-40.

Nowoczesny zakład  
fotograficzno - artystyczny

pod firmą



„Foto - Salon”

Płock, ul. Kolegjalna Nr. 6

wykonuje wszelkie zamówienia wchodzące w zakres sztuki  
fotograficznej po cenach **bardzo przystępnych.**

SPECJALNOŚĆ: portrety do naturalnej wielkości oraz  
zdjęcia filmowe, wykonane przy specjalnych reflektorach.

MAGAZYN BŁAWATNY

**A. LEWIN** posiada

stale na składzie wielki wybór  
materiałów męskich i damskich  
oraz płótna, firanki i inne.

Płock, ul. Grodzka 5, tel. 13-25

Zakład zegarmistrzowski **J. J. BURSZTYN**

Gwarancja solidna.

Płock, Grodzka 9.

Wszelkie reperacje zegarmistrzowsko-jubilerskie wykonuję akuratnie i po cenach  
umiarkowanych. Polecam w wielkim wyborze zegary i zegarki pierwszorzędnej fabryk

Wszelkie artykuły wchodzące w zakres  
branży żelaznej oraz kafli, jak również  
kuchnie i piece kaflowe przenośne

poleca po cenach  
najniższych

**L. ROTMAN**

Płock, Tumską 16.

Telefon 13-35.

SKŁAD MATERJAŁÓW MALARSKICH I FARBIARSKICH

TAPETY

szkło okienne i oprawa obrazów

**E. WĘGORZ** dawniej CH STRZAŁKA

Płock ul. Grodzka № 8.

poleca:

WIELKI WYBÓR RAM

pierwszorzędnych gatunków pokost, farby, la-  
kiery, artykuły techniczne, szczotki, pendzle,  
farby tubowe, oprawa obrazów, szkło okienne,  
inspektowe, samochodowe oraz wykonuje wszel-  
kie roboty w zakresie szklarstwa wchodzące na  
poczekaniu.

Ceny konkurencyjne.

ZAKŁAD KRAWIECKI

**C. OKOLICA**

PŁOCK.

STARY RYNEK II.



Wykonuje wszelkie roboty w zakresie krawiectwa wchodzące od naj-  
wykwintniejszych do podrzędnych według najnowszych żurnali.

Mundury szkolne według najnowszych przepisów form.

Krój wykwintny.

Ceny przystępne.

Wykonanie solidne.

KRAWIEC MĘSKI  
**B. BECAK, PŁOCK**

ul. Grodzka № 8 (front)

Wykonuje wykwinną robotę męską z własnego i powierzzonego materiału w najnowszym kroju według ostatnich najelegantszych fasonów

Ceny przystępne!      Robota punktualna!

**Wygrywa ten—kto gra**

w najszcześniejszej  
Kolekturze Mazowska

**„ZRÓDŁO BOGACTWA”**

Płock ul. Tumska № 4  
telef. 18-97

Konto P.K.O. 144.064



**M. S. Sarna**

Płock.

Fabryka maszyn i narzędzi rolniczych  
Skład żelaza i wyrobów żelaznych  
Rok założenia 1870.

Adr. Telef.: „SARNA FABRYKA”

Tel. № 14-80 P.K.O. № 60.464.

Skrzynka pocztowa № 50.

**Józef Mundlak**

Mława, ul. Prez. Narutowicza 8. Tel. 75.

P. K. O. 64.651

**Biuro i Składy**

Al. Marsz. Piłsudskiego 19. Tel. 74.

HURTOWNIA MATERJAŁÓW  
TECHNICZNO-BUDOWLANYCH

Specjalność: Materiały do krycia  
i konserwacja dachów papowych.

Największe Przedstawicielstwo w tej  
dziedzinie gospodarczej na terenie powiatów  
Mławskiego, Ciechanowskiego  
i Przasnyskiego.

Przedstawicielstwo i Skład fabryczny

„Terebenthen“, S. A.

**Komunalna Kasa Oszczędności  
POW. MAKOWSKIEGO**

w Makowie Mazowieckim, ul. Killińskiego 2, telefon 18



**K. K. O.**

przyjmuje wkłady na książeczki oszczędnościowe — poczynając od 1 złotego. prowadzi rachunki BIEŻĄCE i CZEKOWE, przyjmuje weksle i dokumenty do inkasa, miejscowe, zamiejscowe i zagraniczne, udziela pożyczek wekslowych i hipotecznych z prawem pierwszeństwa tym osobom, które wykazały się systematyczną oszczędnością w K. K. O., wydaje pożyczki pod zastaw papierów  $\frac{1}{2}\%$ , przyjmuje depozyty na przechowanie i t. d.

**Tajemnica lokat i wkładów**

jest ustawowo zastrzeżona. Nawet w wypadkach egzekucji sądowej, względnie skarbowej, wkłady nie podlegają zajęciu, wypłata bowiem może nastąpić tylko za okazaniem książeczki wkładowej.

Z takich przywilejów nie korzysta żadna instytucja kredytowa.

K. K. O. nie jest spółdzielnią i klienci nie ponoszą odpowiedzialności za ewentualne straty Kasy, ponieważ za wszelkie operacje Komunalnej Kasy Oszczędności pow. Makowskiego, odpowiada Związek Poręczający całym majątkiem powiatu Makowskiego i jego dochodami (8 gmin wiejskich i 2 miast-).

**APTEKA**

S-raw J. Nowcy

w Ostrowi-Mazow.

Dzierż.

**ST. GOŁĘBIOWSKI**



## Zakład mechaniczno - wulkanizacyjny

WŁADYSŁAWA KAMIŃSKIEGO

Mława, ul. Żwirki 21

Specjalność, montowanie samochodów, motocykli, rowery, maszyny do szycia, maszyny do mięsa, maszyny do pisania oraz wszelkie reperacje wchodzące w zakres mechaniki. Robota solidna. Ceny przystępne.

Niniejszem podaje się do wiadomości Sz. Publiczności, iż został otwarty

## HOTEL POLSKI

w Ostrołęce

przy ulicy Bernardyńskiej Nr. 3  
(w podwórzu na prawo I-sze p.)

z poważaniem  
R. SZYMAŃSKI

Spółdzielnia Mleczarska w Ciechanowie  
ul. Sienkiewicza 69  
założona w 1929 r.

produkuje: masło i kazeinę, preparuje mleko komsumpcyjne na Warszawę. Zrzesza kilkanaście Spółdzielni na terenie powiatu Ciechanowskiego. Posiada około 30 filii na terenie powiatów: Ciechanowskiego, Sierpeckiego, Przasnyskiego i Mławskiego.

KOMUNALNA  
Kasa Oszczędności  
pow. Ciechanowskiego  
w Ciechanowie

SKARBNICA OSZCZĘDNOŚCI  
ŹRÓDŁO KREDYTU

## Fabryka kafli

piecyków przenośnych i naczyń  
glinianych,

posiada na składzie  
wielkiego wyboru  
kafle oraz naczynia  
gliniane. Towar gwa-  
rantowany. Ceny przy-  
stępne.

### Cz. BYKS

w Mławie ul. Leśna 9.

## N. D. POPOWSKI

HURTOWY SKŁAD PAPIERU

i Materiałów Piśmiennych

MECH. FABRYKA ZESZYTÓW

i Zakład Introligatorski

ŁÓDŹ, ul. Nowomiejska Nr. 15.

Tel. 137-26, P. K. O. 67.641.

### TEOFIL Mioduszeński

mierniczy przysięgły

Ostrów-Maz. Niegowska 18.

Szczęśliwa Kolektura  
Loterji Państwowej

### A. Berman

Ł O M Ź A,

— UL. RZĄDOWA Nr. 3. —



Opryskiwacze VERMOREL  
Największy wybór — — — — najniższe ceny  
poleca generalne przedsiębiorstwo  
ZAKŁADY OGRODNICZE  
HODOWLA I SKŁAD NASION

### Inż. E. OSTROWSKI

Warszawa, Plac Mirowski 4. Tel. 687-10.

Nasiona selekcyjno. — Narzędzia nowoczesne.

Chemikalia do zwalczania szkodników i chorób. Drzewka—Krzewy—Róże—Bzy—Byliny.  
Ogród botaniczny w Warszawie.  
Cenniki bezpłatnie na żądanie.

# Maszyny do pisania „UNDERWOOD”

różnych modeli

poleca

f. „B-cia Detrychowie” Płock

Kolegjalna 13, tel. 10-47

Prosimy żądać prospekty.

Opony i dętki samochodowe, oleje  
i smary, części zamienne i karesorje

Przedstawicielstwo FORD MOTOR COMPANY

SAMOCCHODY „POLSKI FIAT”

POLECA PO CENACH NISKICH

Halladin, Gorski i S-ka

Sp. z ogr. odp. Płock, ul. Kościuszki 4-a — telefon 13-10.

**Płocka Komunikacja Autobusowa**

ZARZĄD i BIURO: Płock, ul. Kościuszki 4-a

Tel. 15-72 i 14-52.

STACJA AUTOBUSOWA w Płocku — ul. Kościuszki 1.

GARAŻE: Płock, ul. Misjonarska róg Kolegjalnej.

## 3-klasowa Koedukacyjna Szkoła Handlowa

POLSKIEJ MACIERZY SZKOLNEJ

w Ciechanowie, ul. Sierakowskiego 3, tel. 136

DYR. F. BORKOWSKI.

**Warunki przyjęcia:** Do klasy I ej przyjmuje się młodzież płci obojga w wieku 14—17 lat na podstawie świadectwa ukończenia co najmniej 1 klasy czteroletniego gimnazjum, 3-ch klas gimnazjum dawnego ustroju lub szkoły powszechnej III-go stopnia.

Kandydaci, którzy nie posiadają jednego z wyżej wymienionych świadectw, mogą uzupełnić kwalifikacje przez złożenie egzaminu przed Państw. Komisją Egzaminów Nadzwyczajnych w Ciechanowie. Nowowstępujący, których wiek przekracza lat 17, mogą być przyjęci za zgodą Kuratorium Okręgu Szkolnego Warszawskiego na podstawie podania, skierowanego przez Dyрекcję Szkoły.

**Oplaty szkolne.** Oplata miesięczna w klasie I ej wynosi zł. 20, Nowowstępujący przy zapisie wpłacają jednorazowo 10 złotych. Uczniom i uczenicom niezamożnych rodziców Dyрекcja Szkoły przyznaje ulgi w opłacie czesnego, które uzależnia jednak od sprawowania się i postępów uczniów(nic) w nauce.

**Stypendja.** Niezamożna młodzież Szkoły Handlowej korzysta nadto z Funduszu Stypendjalnego im. J. Reutta, Prezesa Spółdzielczego Banku Mieszkańsko-Rolniczego w Ciechanowie.

WYTWÓRNA WYROBÓW BETONOWYCH

H. STRELAU SIERPC, UL. 3-go MAJA 4

WYKONUJEMY KRĘGI DO STUDNI, DACHÓWKĘ,  
DRENY WSZELKIEGO RODZAJU ORAZ PUSTAKI  
i wszelkie artykuły, wchodzące w zakres betoniarstwa.

NIKLARNIA  
i GALWANIZATORNIA  
**F. KOTLER**

Białystok, ul. Marsz. Piłsudskiego 27.  
Przyjmuje do nikiowania i galwanizowania oraz wykonywa wszystkie roboty w zakresie galwanotechniki wchodzące.

**A. ZYDYK**

Białystok, ulica Piłsudskiego 17  
(dawniej Litowa)

Pracownia Instrumentów muzycznych  
specjalnie HARMONIJ

Przyrządowych i dwurzędowych, obramacyjnych, ręcznych i pedałowanych.  
Przyjmuje się wszelkie obstalunki i reperacje.  
Robota wykonuje się sumiennie i z gwarancją na dwa lata.



**Wytwórnia wyrobów  
betonowych i cementowych  
Juljana TRĘBIŃSKIEGO**

Sierpe, ul. Piastowska nr. 25

Posiadam na składzie:

kręgi studzienne  
dachówkę  
pustaki  
dreny

Polska placówka.

Śwój do swego.

po cenach naprawdę konkurencyjnych!

Majątek OLSZANKA  
Gmina SOMIANKA

**Jan Gracki**

poleca:

**drzewa owocowe  
we wszystkich rodzajach**

jak również:

orzechy włoskie kilkuletnie  
w dobrym gatunku

krzewy ozdobne w dużej ilości  
cebunki zimotrwałe wszystkich  
odmian w dużej ilości

po cenach konkurencyjnych!

PAŃSTWOWA SZKOŁA

## Rzemieśniczo-Przemysłowa

w Białymstoku, na Antoniuku fabr. 1. Tel. 3-77

Kształci czeladników w zawodach: metalowym, drzewnym, tkackim,  
przedzalnictwym i apreturzystów.

Kandydaci przyjmowani są w wieku od 11—17 lat z wykształceniem 6—7  
oddziałów szkoły powszechnej.

Warsztaty szkolne wykonują: dział włókienniczy, dział drzewny, dział metalowy  
Rachunki bieżące: P. K. O. Nr. 23.113 i 33.414

**PRYWATNA  
SZKOŁA POWSZECHNA  
KOEDUKACYJNA**

Im. L. Porczyńskiej w Pułtusk

Szkoła ma za zadanie przygotowanie  
uczniów do klasy I-ej gimnazjum  
nowego typu.

**Kantor**

**Przew. Ekspedycyjny**

**L. H. Dziubkiewicza**

Warszawa, Bonifraterska 11

Telef. 30-48.

## Tow. Ubezpieczeń „POLONIA” Sp. Akc.

przyjmuje ubezpieczenia: od ognia, gradu, kradzieży  
z włamaniem, od prawnocywilnej odpowiedzialności,  
od stłuczenia szyb i lusterek, przesyłek, transportów etc.

**AJENTURA W PŁOCKU:**

Nowy Rynek 14, tel. 14-21.

## B-cia DETRYCHOWIE

Księgarnia nakładowa, Wypożyczalnia książek, Skład Nut i Materiałów piśmiennych  
Zakłady Drukarskie i Introligatorskie  
w Płocku, ul. Kolejowa 18 (dom własny). Telefon 10-47 P. K. O. 20-804

### POLECAJĄ NAKŁADY WŁASNE:

Don Inigo, Synowie Szatana	„ 4.—
Flaczyński Fr. ks., Czytania czerwcowe	zł. 2.50
Flaczyński Fr. ks., Iuxta Crucem — Kapłańska Droga Krzyżowa	„ —.50
Kowalewski T. ks., Nauka Wiary i Moralności Katolickiej	„ 2.50
Kowalewski T. ks., Liturgika	„ 1.75
Kowalewski T. ks., Obszerniejsza histor. św. St. test.	„ 1.75
Kowalewski T. ks., Obszerniejsza histor. św. Now. test.	„ 1.75
Kowalewski T. ks., Krótka historia święta Starego i Nowego testamentu	„ 1.25
Kowalewski T. ks., Katechizm Rz.-Katol. kurs wyższy	„ —.25
Kowalewski T. ks., Katechizm Rz.-Katol. kurs niższy, przerob. przez ks. J. Michałaka	„ —.15
Macieszka Al. dr., Gimn. im. Wł. Jagielly w Płocku	„ 10.—
Michalak J. ks., Liturgika (uzyskała aprobatę wstępną)	„ 2.—
Nowowiejski Ks. Arcyb., Monografia Płocka	„ 25.—
Nowowiejski Ks. Arcyb., Ceremoniał Parafjalny	„ 10.—
Nowowiejski Ks. Arcyb., Pastorologia	„ 8.—
Nowowiejski Ks. Arcyb., Z Jezusem, książka do nabożeństwa	„ 1.50
Nowowiejski Ks. Arcyb., Sinaxis czyli Msza św.	„ —.40
Wodecki J. i Galicki I., Tabele obliczania wszystkich zasilków pieniężnych w zakresie ubezpieczenia na wy- padek choroby i macierzyństwa	„ 1.80
Wodecki J. i Galicki I., Tabele obliczania składek za wszystkie rodzaje ubezpieczeń społecznych oraz opłaty na Fundusz Pracy	„ 2.50



# Tow. Handlu Papierem

## Bracia **Turkietaub**

*S. A.*

Warszawa, Przejazd 3

poleca:

**wszelkie gatunki  
papieru**

**dostawa punktualna**

DRUKARNIA

## L. Knyszyński

Przyjmuje wszelkie roboty  
w zakres drukarstwa  
wchodzące

Ostrów-Mazow.      Warszawska 10.

Skład Apteczny

## E. Rekant

Poleca w dużym wyborze:  
artykuły apteczne,  
materjały techniczne  
oraz perfumerje.

Ostrów Mazow., Plac Ks. Anny Maz. 13.

## Zakład powozowy

# Jakób Gołębiowski

Łomża, ul. Szosowa 25

Wyrabia powozy, bryczki, wozy, sanie, remont wszelkich pojazdów,  
karoserje samochodowe.

Ceny niskie.

Robota Solidna.

Firma egzystuje od roku 1910 roku.

SKŁAD SUKNA—JEDWABIU  
oraz towarów bławatnych  
wielki wybór dywanów,  
linoleum i obić meblo-  
wych

## A. CZERKAS

Płock, Kolejalna 2.

## H. SZYLIT

Płock, Kolejalna 4. Tel. 12-95

WIELKI WYBÓR:

radjo aparatów najnowszych mo-  
deli, patefonów, maszyn do szycia,  
rowerów, wirówek, przybory elek-  
trotechniczne.

Sprzedż na raty i za gotówkę.

## Państwowa SZKOŁA PRZEMYSŁU LEŚNEGO im. Marsz. Piłsudskiego w ŁOMŻY.

Jedyna w Polsce Szkoła kształcąca techników dla przemysłu leśnego. Kurs nauki trwa 4 lata. Kandydaci na 1-szy kurs w wieku do 17 lat są dopuszczani do egzaminów wstępnych z języka polskiego, arytmetyki, algebry i geometrii po przedstawieniu świadectw conajmniej ukończenia 7 oddziałów szkoły powszechnej, 4 klas gimnazjum lub szkoły Rzemieślniczo-Przemysłowej. Starsi wiekiem kandydaci mogą być dopuszczeni do egzaminu za zezwoleniem Kuratorium. Egzaminy wstępne rozpoczynają się 1 września. Przy szkole są następujące zakłady przemysłowe: tartak, warsztaty stolarskie, mechaniczne i ręczne, slusarskie i kowalskie. Szkoła posiada własną bursę. Całkowity koszt utrzymania z opraniem wynosi 45 zł. mies.

Wytwórnia nagrobków i pomników

# Bronisław Kalwa

dplomowany mistrz rzeźbiarski w kamieniu.  
Działowo (Pom.), ul. Zamkowa, (dom własny)  
poleca się J.W. Państwu do wykonania

**pomników,  
nagrobków,  
grobow familijnych,  
mak pańskich**  
i wszelkich wyrobów betonowych.

POLECAM

## TRUMNY

po każdej cenie w nowych  
fasonach.

## R. ZYGMUNTOWICZ

Toruń, Św. Ducha 17.

Proszę o przekonanie się.

POMNIKI, NAGROBKI

poleca

**Toruński Zakład  
pomników i nagrobków**

M. WITKOWSKI

mistrz rzeźbiarsko - kamieniarski.  
Toruń—przy Rzeźni 11.

Najszcześniejsza Kolektura  
Loterji Państwowej i Księgarnia  
**F. LICHTENSZTEIN**  
Łomża, ul. Długa 15. P.K.O. 140-156.

**Pracownia Obuwia**

**Andrzejewski**

Toruń, ul. Św. Ducha nr. 20.

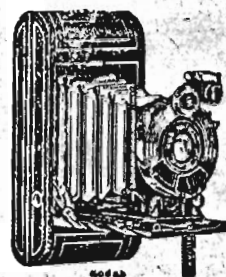

OPTYKA—FOTOGRAFJA

Daniel

**Gerstenkern**

O P T Y K

PLOCK—Kolegjalna 10, telef. 14-25  
ogz. od 1904 r.

Najnowsze fasony okularów i binokli. Niezrównane oprawy Neopanto.  
Bogaty wybór lornetów, monokli, lornetek, barometrów, termometrów  
i t. p. Reprezentacja na Plock niezrównanych  
szkieł zalecanych przez P.P. Lekarzy-Okulistów.

**ZEISS PUNKTAL**

Wielki wybór aparatów fotograficznych najnowszych modeli. Aparaty  
lustrzane i na negatywy perforowane, kinowe i t. p. Wszelkie przy-  
bory jako to: Reduktory, światłomierze, filtry, statywy, czasomierze, odle-  
głościomierze, kliszefilmy i papiery. Reparacje wszelkich fotoaparatów.  
Wykwintne odbitki i powiększenia systemu „Kodak”.

## OKULISTA

Dr. medyc. K. DONN

Łomża, ul. Joselewicza 1.  
od 10—2 i 4—7.

**Warsztat mechaniczno-slusarski**

Lipno, ul. Toruńska 2 (front)

przyjmuje do reperatury  
wszelkie maszyny do szycia,  
rowery, wirówki i t. p.

K. GŁOGOWSKI

Darmo 50 naboł metal.—

**Browning magazyn. 6-cio mm.**

wyrzucający sam gilzy po każdym wystrzale, do  
celu metalowemi kulkami lub śrutem do ptactwa.  
Zapewnia bezpieczeństwo osobiste. Cena wraz z eleganckim futerałem 5.95  
(zam. 52). Karta na broń niepotrzebna. Automat 8-mostrzałowy 18.95.  
100 sztuk naboł met. alarm. 3.65. Wysyłamy za zaliczeniem pocztowem.  
**FABR. BRONI GENEWSKIEJ — WARSZAWA, CHŁODNA 51B.**  
Tylko do 8-mio strz. dodajemy 50 naboł.

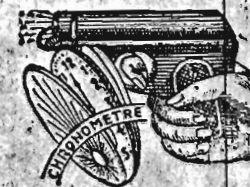



# MATERIAŁY BUDOWLANE

na składzie

przyjmujemy  
zamówienia

TARTAK PAŃSTWOWY

„Wyszków”

w Wyszkowie n/B  
stacja kolej. Wyszków  
Telefon 31.

## Bank Spółdzielczy

w Płońsku z nieogr. odpow.

własne nieruchomości przy ul. Płockiej

Przyjmuje wkłady od 1 zł.

Wydejescarbonki oszczędnościowe

Załatwia wszelkie czynności bankowe.

## ŻEŃSKA SZKOŁA REHABILITACJA P. M. S.

w Ostrołęce

przyjmuje uczennice po ukończeniu co najmniej 5 oddziałów szkoły powszechnej.

KURS NAUKI TRZYLETNI.

Przy szkole internat.

## 3-klasowa Koedukacyjna SZKOŁA HANDLOWA

Polskiej Macierzy Szkolnej  
w Łomży

Dyrektor Szkoły  
Henryk Namysłowski.

## SZLIFIERNIA SZKŁA i PODLEWNIA ŁUSTER oraz robót grawerskich

### N. Blosztejn

Białystok  
Kupiecka 17 (w podwórzu) tel. 13-93.

## PRYWATNE

### GIMNAZJUM KOEDUKACYJNE

T-wa Szkoły Średniej  
Typu Humanistycznego

w Wyszkowie n. Bugiem

z prawami szkół państwowych  
dyrektor Apolinary Rytel.

Gimnazjum mieści się we  
wspaniałym parku nad Bu-  
giem. Posiada przy szkole  
internat, prowadzony przez  
Grono Nauczycielskie i Dyrekcję  
gimn. Specjalnością szko-  
ły jest wychowywanie tru-  
dnych do prowadzenia typów.

# NOWOŚCI!

TOTH Ks. — Wierzę w Jezusa Chrystusa . . . . .	zł. 6.50
— Żyć czyste i piękne . . . . .	3.—
PARSCH Ks. Dr. — Parafia Żywa — przekład referatu wygłoszonego na kursie duszpasterskim w Wiedniu . . . . .	0.60
KULESZA A. Ks. — Pomocnica parafjalna — (jej cele, zakres pracy) . . . . .	0.50
ZYCHLIŃSKI B. Ks. — Żywoty Św. Młodzieńców (serja I) . . . . .	1.20
— — — — — (serja II) . . . . .	2.25
— — — — — Żywoty Świętych Małżonek . . . . .	2.—

## ODZNAKI DLA KRUCJATY EUCHARYSTYCZNEJ

dla aspirantów aluminiowe . . . . . (sztuka)	0.05
dla członków aluminiowe . . . . . (sztuka)	0.30
dla członków emaljowane . . . . . (sztuka)	1.—

DO NABYCIA W KSIĘGARNI DIECEZJALNEJ „CARITAS”  
PŁOCK, SIENKIEWICZA 14.

Otrzymaliśmy na skład główny wydawnictwo p. t.

## USTAWA

### o Państwowym Podatku Dochodowym

wraz z dotyczącymi jej rozporządzeniami i okólnikami Mini-  
sterstwa Skarbu oraz wyrokami Najwyższego Trybunału Admi-  
nistracyjnego i Sądu Najwyższego.

i „Ustawa o nadzwyczajnym podatku od niektórych  
zajęć zawodowych“ z uwzględnieniem zmian wprowadzonych  
Ordynacją Podatkową

opracowana przez

### STANISŁAWA KRYGLERA

Naczelnika Urzędu Skarbowego.

Cena egzemplarza wynosi 4.— zł., str 210.

Dla księgarń rabat normalny. Poleca

firma „B-cia DETRYCHOWIE” w PŁOCKU.



**MŁAWSKIE ZAKŁADY  
MŁYNARSKIE  
Leeder i Mundlak**

w MŁAWIE

ul. Narutowicza 10, tel. 110 i 75.  
P. K. O. Nr. 63.967.

Polecają: Mąkę żytnią, pszenną, otręby, kaszę jęczmienną i gryczaną.

Specjalność: Mąka żytnia „EKSTRA” oraz luksusowa pszenna 0000 „K” i „S”.

Kupują stale: Żyto, pszenicę, jęczmień i grykę, płacąc najwyższe na rynku miejscowym ceny.

Przyjmują: walce młyńskie do ryflowania za rowelacyjnie niskim wynagrodzeniem. Wykonanie fachowe i solidne.

**STANISŁAW SIUDA  
KSIĘGARNIA**

skład materiałów piśmiennych i kolportaż pism oraz kolektura Loterii Państwowej pod firmą

„SZUKASZ SZCZĘŚCIA — WSTĄP NA CHWILĘ”

Mława, ul. 3-go Maja № 4, telefon № 10.

**CEGIELNIA**

„STARA ŁOMŻA”

**B. ŻOŁĄDŹ**

ŁOMŻA Stary Rynek 17, tel. 191.

Cegła wyrobu ręcznego i maszynowego oraz piecówki, dachówki i gąsiory.

Pierwsza Mechaniczna Parowa Piekarnia

**J. MOHR**

Dzierżawca Bruno Szenkler

Włocławek, ul. Koszarowa L. 6

Filja: Cyganka 12 — Filja Pl. Wolności 13

Sklep główny ul. 3-go Maja 40

Poleca Szan. Klienci znane ze swej dobroci pieczywa.

PRACOWNIA

**Kamieniarsko - Rzeźbiarska**

Pawła Niszki

DZIAŁDOWO ul. Dworcowa 34

wykonuje

własnoręcznie wszelkie pomniki, grobowce oraz figury gipsowe i wszelkie roboty betoniarские.

Robota solidna i punktualna. Ceny niskie.



**STANISŁAW PRZEDPEŁSKI**

Szkółki Drzew i Krzewów oraz Hodowla i Skład Nasion

W PŁOCKU, ULICA TUMSKA 10

poleca drzewa i krzewy ozdobne i owocowe, dziczki owocowe, krzewy na żywopłoty, róże, rośliny pnące, rośliny zimotrwałe (byliny), sadzonki leśne, nasiona warzywne, roślin pastewnych, kwiatowe i leśne.

Cenniki na żądanie.

Rok założenia firmy 1905.



Tego  
jeszcze  
nie  
był!

Z powodu kryzysu  
dajemy darmo każdemu

straszak brown. Dz. U. P. 2341, 50 naboń, kto zamówi u nas listownie zegarek szwajcarski syst. „Anker” z wiecznym szkłem i dziesięcioletnią gwarancją za zł. 6.95, lepszy gat. zł. 9, 12, 15, kryty z trzema kopertami Ank. na kam. zł. 12, 14, 16, 18 i 25, extra płaski na kamieniach zł. 14, 16, na rękę damski lub męski zł. 9.95, 12, 16 i 20. Dewizki złoc. zł. 1, 3, 5. Budziki stołowe zł. 9, 12, 15. Za towar płaci się na pocztę. Bez ryzyka. W razie niespodobania zwracamy pieniądze. Adresować Fabr. zeg. E. Jakubiński Warszawa, Leszno 60 M. P.

**Warsztat blacharski**

Czesława Domaradzkiego

W PŁOCKU

ul. Kolegjalna Nr. 8 (Hotel Polski)

Wykonuje wszelkie roboty w zakres blacharstwa wchodzące. Pokrywa dachy blachą: na kościołach, budynkach mieszkalnych i gospodarczych.

Robi nowe wanny, kotły, do nich, nasadówki, latarnie, polewaczki ogrodowe i pokojowe, bańki do mleka, balje blaszane, kufły kadzie do miodu i inne.

Reparuje: chłodnice samochodowe, stare wanny i urządzenia kapielowe, naczynia kuchenne blaszane i aluminiowe, maszyny (kuchenki) naftowo-spirytusowa.

Pobiera: wszelkie naczynia miedziane i t. p.

Zakład: piorunochrony.

Wykonanie solidne! Ceny przystępne!

HANDEL WIN I TOWARÓW KOLONJALNYCH

**WACŁAW WRÓBLEWSKI**

Mława, ul. Żwirki 13, róg Żeromskiego.

Poleca pierwszorzędnej jakości towary spożywczo-kolonjalne:

HERBATA. KAWA. KAKAO. KASZA. MAKA. RYZ.  
SERY. KONSERWY. OLIVA. ŚWIECE i t. p.



Dr. Med.  
**H. WERBOŁOWNIK**  
**BIAŁYSTOK**

Ul. Narz. Piłsudskiego (Lipowa) 32. Tel. 10-32.

**CHOROBY WEWNĘTRZNE.**

Spec.: chor. kiszki, żołądka, wątroby,  
i przemiana materji

**Gabinet Roentgenologiczny**  
fotografie i prześwietlenia.

Zakład ortopedyczny

**M. SZAPIRO-SZYMSZELEWICZ**

Białystok, ul. Białkowiecka 34.

**WYKONYWA:**  
gorsety prostujące przy skrzy-  
wieniech kręgosłupa, aparaty  
lecnicze, ręce i nogi sztuczne,  
zwykle i precyzyjne, również  
bandaże rupturowe, pasy brzusz-  
ne i przy opuszczeniu nerek,  
wkładki do płaskiej stopy i t. d.

**Szkola Rzemieślniczo-Przemysłowa P. M. S. w Ostrołęce.**

**DYPLOM UZNANIA NA WYSTAWIE RUCHOMEJ.**

**DYPLOM UZNANIA NA WYSTAWIE REGIONALNEJ  
W BIAŁYMSTOKU.**

Warsztaty szkolne zaopatrzone: w dmuchawę elektryczną, młot powietrzny, ze-  
spół obrabiarek mechanicznych, urządzenia do hartowania i cemen-  
towania, paraf do spawania i cięcia metali, w odlewnię mosiądzu  
i brązu.

Wyrobiane są systemem masowym i seryjnym, podług rysunków, wzoru i modeli.  
Części maszyn i narzędzia w zakresie kucia mechanicznego.

Zamki i okucia budowlane zamki do wagonów kolejowych omnibusów i samo-  
chodów.

Konstrukcje i meble żelazne, okna, łózka nieskładane, upywalnie.  
Narzędzia rolnicze, brony sprzętowe, plugi, obaypniki.

Narzędzia do kultury lasów, motyki Maunzfeld'a, lancety żelazno-stalowe i dę-  
bowe oprawne.

Narzędzia do budowy torów kolejowych, kilofy, podbijaki, zębki, toromierze,  
lukomierze.

Narzędzia i urządzenia warsztatowe, klucze francuskie, (typ kolejowy), grze-  
chołki, światłowalca, narszynki i narzynki, imadła rozchylna.

Naprawy i nowe szcziel, w zakresie silników, samochodów, traków, młynów,  
pomp, obrabiarek i t. p.

**MATERIAŁY PIERWSZORZĘDNE WYKOŃCZENIE SOLIDNE.**

**Towarzystwo Białostockiej Manufaktury**

**EUGENJUSZ BECKER i S-KA** Spółka Akcyjna  
Białystok, Ś-to Jańska 15.

**3 kl. Koedukacyjna Szkoła Handlowa No 60 w Pultusku**

**Dyr. STEFAN SADOWSKI.** Tel. 45.

**dla znawców piwo**

**CIECHANOWSKIE**

Codzienne pismo Mazowsza Płockiego  
i Ziemi Sąsiednich

**„GŁOS MAZOWIECKI“**

przynosi szybko aktualne i ciekawe wiadomości z Płocka i Mazowsza.

Informuje o wszelkich przejawach życia społecznego, poli-  
tycznego, religijnego, gospodarczego w Polsce i zagranicą.

Specjalny dodatek rolniczy

**„Mazowiecki Głos Rolniczy“**

Bogaty dział regionalny.

Pren. roczna 30 zł., półroczna 15 zł., kwartalna 7.50 zł., miesięczna 2.50 zł.

Cena egzemplarza 10 gr.

P. K. O. Nr. 63.033.

Adres Redakcji i Administracji: Płock, Kolejalna 13, tel. 10-47.

**PRACOWNIA ORTOPEDYCZNA**

**Ignacy Jaworski i S-ka**

Warszawa-Praga, Targowa 34, parter wprost bramy  
Telefon 10-21-28. Egzystuje od r. 1921



Wykonywa wszelkie roboty w zakres orto-  
pedji wchodzące jako to: Protezy nóg i rąk,  
z duraluminjum i inne, aparaty lecznicze  
syst. Hessinga i inne, gorsety skórzane  
i płócienne.

Pasy przepuklinowe. Pasy brzuszne, gumowe i płócienne.  
Wkładki pod płaskie stopy, kule dla chorych oraz wszelkie  
reparacje w zakres ortopedji wchodzące.