

Towarzystwo Naukowe Plockie
Plock, ul. Wolności 22a, N 2
09-402 PLOCK

Materiały W. Smoleńskiego

S-1

„Grabienice Mate i Smoleńscy”

Mat. dotyczące rodu Smoleńskich -

notatki W. Smoleńskiego

1900

98

98

A 1 2 3 4 5 6 M 8 9 10 11 12 13 14 15 B 17 18 19

R

G

B

Grey Scale #13

C

M

Y

K

DANES-PICTA.COM

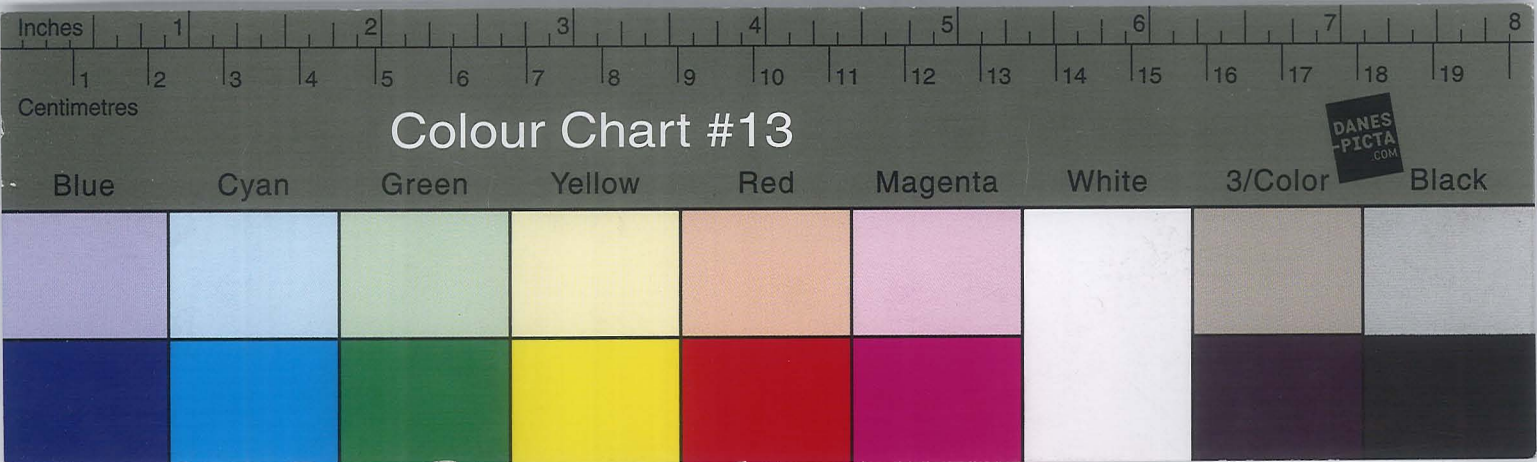

Władysław Smoleński

1.

Notatki dotyczące
rodziny Smoleńskich
i wioski Grabienice.



1-1

Ord. fr. M. Grobowski
Young Bronistawa

Grabienice Małe i Smoleńscy.

• GRABIENICE MAŁE I ŚMOLEŃSCY
• NOTYJKI DOT. RODZINY ŚMOLEŃSKICH I WIOSKI
GRABIENICE, 1900 R., KFKOPIS 285

Grabienice Mate i Smolenscy.

W dawnym województwie piotrkowskim, ziemi rawskiej, powiecie niedzbarskim leżą w bezpośrednim sąsiedztwie wioski: Niedzbarsk, Porzycyki, Grabienice Wielkie, Grabienice Mate, Lebki i Bransow. Przedzielone od siebie były miedziami pół, łąkami, łąkami i stęgami, stanowiły one jeden naturalny kompleks, otoczony sąsiadami sąsiednimi, poza którymi były inne wioski powiatu niedzbarskiego: Stęgowo, Żyżonek, Kuszowo, Drogosze, Sądowo i. p.

Tj. w okolicy, gdzie walczyły

(Przebieg miedzyborski)

Niedzbarsk był to nasz rzeczywisty miasteczkiem, stolicą powiatu, siedzibą sądu ziemskiego rawskiego, w potęgę wzięty XVII przeniesiono do Mławy. Wraz z Porzycykami stanowił własność najpóźniej Narymowski, później od początku stulecia XVIII, Wielicki. Grabienice i Lebki, należące do parafii niedzbarskiej, oraz Bransow, leżący w parafii dekowickiej, były osadami drobno-rolniczymi.

Bransow (w starszych dokumentach „Bransowo Maizyno”) zamieszkiwali Bransowcy, Paczkowscy, Przechajewscy, Grabienowscy i inni. Szedł tu rękodzieł powiat skrypywać Miłostoj Mostowski z Sierakowa, syn Hieronima, żonaty z Teodorą Górską. W 1747 na był wsi Andreja Paczkowskiego, w 1750 Mateusza i Tomasa Grabienowicz, Stanisława Kotarskiego i Kazimierza Papskiego (Księga niedzbarska, Nr. 29, f. 308). Pomógł też w prowadzeniu Kupcom schied rękodzieł w Lebkach i Grabienicach Wielkich. Wrazem całej Bransowa przeszedł do rąk Mostowskich. W 1775 należał do Józefa podolskiego rawskiego, Stanisława podolskiego wiechanowskiego i Bohdana podolskiego rawskiego (Ks. Mław. Nr. 35, f. 123). Następnie w drodze dziedziczenia jedna połowa stała się własnością Józefa, drugą częściami na Lebkach i Grabienicach Wielkich - Bohdanem. Ostatni dziedzic przez miłośnika, w 1786 sprzedał swą połowę Piotrowi Parosowi Jurkowskiej, dziedzicowi podolskiemu wiechanowskiemu za 32,300 zł. (Ks. Mław. Nr. 78, f. 229). Od ~~Gregora Mostowskiego Tomasa rawskiego, spadkobiercy Józefa~~ w 1784 od Piotrowa rawskiego, w 1795 od Gregora Mostowskiego Tomasa rawskiego, spadkobiercy Józefa, nabył Bransow częściami na Lebkach i Grabienicach Wielkich Adam Michał Baginski, dziedzic rawski (syn Macieja i Kunegundy z Mirowskiej), żonaty z Barbarą Mirowską, podolską wiośnią, (Ks. Mław. Nr. 78, f. 586, Nr. 8, f. 67). „Wzachu wprawdzie w dziedziczenie” za sprzedaż połowy Bransowa, w 1796 Baginski dziedzic Mostowskiemu w drodze do stacjonu parafii (Ks. Mław. Nr. 91, f. 125). Wzachu z Bransowa jedna wieś drobno-rolnicza; pozostały Lebki i Grabienice.

5

Na Lebkach szlachci: Lebkowscy, Papski, Drogoszewscy, Mażewscy, Janscy, Kotarscy, Wąsowscy, Ryzakowscy, Porzycy, Kowalscy. Grabienice Wielkie należały części do parafii z Niedzbarska i Bransowa, części do

Przy. Sład Masca przybył do Siabiewic-niewiadomo. W dokumencie r. 1649
figuruje chatek Smolewski, syn Jana z Ogonowa; w 1651 Masca Smolewski,
syn Jana u de Smolewi Trzianka et Ogonowa "Dierkarsko", imaty z Gwa, O-
gonowska, córka Macieja z Ogonowa (Ks. wiechb., t. 29, f. 334, 388).



cierni Smoleński, zamieszkały w Bohatynie, otrzymali w r. 1799 sukcesyjs. listę
sumy spadkowej, w. 600, miał na łokci ojczymich. Andrzei Smoleński (Ks. Mławy,
nr. 95, 57, 42, 231).

Po śmierci Marjanny i Chajcekiej Andrzei Smoleński ożenił się z Konstancją Kow-
naczką, wnuczką Stefana, córka Józefa i Dorozy z Kostaszkowej. Miał z nią 4 sy-
nów: Piotra (mego dziada), Bartłomija i Jana.

Podobnie, jak Smoleński, wstąpił się do Grabienskiej matryj pamioty Kostaszkowej,
Potopnickiej i Grabienskiej: Janowskiej, Krzykowskiej, Gijzyskiej, Kostaszkowej, Nosan-
nowskiej, Gubinskiej, Bontowskiej i Prowalskiej.

Wtyle Stanisław Grabienski i Marjanna Kostaszkowej, Petronela, wyjecha-
ła z Marją Janowską i wzięła mu w prazgu schecky ojczyma. Z Janowską Pe-
tronela i Grabienski miała syna Jana, wzdowianym wyjechał z Tomaszem Gij-
zyską. Jan Janowski miał wtyle Marjannę, powstała z nim wdowa
wyjechała z Krzykowską, który obywatel, w przeszły dwadzieścia parobicy.

Doroza Grabienska w poloni mieszkała w r. 1799 wyjechała z Stanisławem Gijzyską, która
mieszkała na schecki prazgu. Marjanna Gijzyska miała syna Janowską,
ten zaś wtyle Marjannę, która wyjechała z Aleksandrem Kostaszką, powstała
z Anka Nosanowską. Schecky wtyle Kostaszkowej: Marjannę i Zofię obywatel
w przeszły ojczymich, Nosanowski.

Ozwała w Grabienskiej matryj ożenił się: Bontowski i Franciszek, Gubinski i Ma-
rianna, Prowalski i Kostaszkowa Smoleńska.

Liube scheck autorstwa od wielkiej pamioty, które dwadzieścia ojczymich dwadzi-
sto pamioty scheck, w r. 1799. To jest dwadzieścia przedstawiają, następująco: (Schlaskowski)
~~dwadzieścia przedstawiają, następująco: (Schlaskowski)~~



(ob. 522-22
i 523-22)
1908).

bowia w r. 1799. Napisał dwadzieścia

W r. 1775 Kłkwanostaw Torsowy obnuc Grabionie Matyca diekt in na raskpustki Schedy
1) Macieja Podguznickiego, 2) Panny Marjanny Janowskiej, niezdy Jana Janowskiego
wiski, w porozu: Krzyz Koskowskiego, wojanna. 3) Andrzeja Smolewskiego. 4) Pawla Marjan-
ny: Zofii Koskowskiej w porozu Nosarczewskiego, wojanna. 5) Macieja Smolewskiego.
6) Pawla Podguznickiego. 7) Franciszka Siiguzkiego. 8) Tomasa i Andrzeja Smolew-
skiego. 9) Piotra, Jana i Franciszka i Tomasa Podguznickich (Ks. Mich., nr. 34, f. 123).
W r. 1789: 1) Macieja Podguznickiego. 2) Panny Bronislawskiej. 3) Andrzeja Smolew-
skiego. 4) Pawla Podguznickiego. 5) Macieja Smolewskiego. 6) Pawla Siiguzkiego.
7) Mikolajza Podguznickiego i Franciszka Sutekowskiego. 8) Tomasa i Andrzeja Smo-
lewskiego. 9) Piotra Podguznickiego (Ks. Mich., nr. 77, f. 287).

Na zwiady schedy przypadai jeden dym; Paweł Szynski i Piotr Potęgowicki musi po narozemie.

Andrzej w r. 1789 byta następujaca:

- 1) Maciej Potęgowicki z żoną (bardziecki), dwie stajiska, dwa parobki i tylni konie.
- 2) Józef Bzdrowski z żoną, cwiśle i stajiska.
- 3) Andrzej Smolewski z żoną, dwa synami, cwiśle i tylni konie.
- 4) Maciej Smolewski z żoną (bardziecki), dwa stajiska i parobek.
- 5) Paweł Potęgowicki z żoną i trzema synami.
- 6) Paweł Szynski z żoną, rodzinami, i trzema braćmi, tylni i wstakami i parobkami.
- 7) Mikołaj Potęgowicki z żoną, dwa synami i trzema cwiślami.
- 8) Tomasz i Andrzej Smolewski, pierwszy z żoną, cwiśle i stajiska.
- 9) Piotr Potęgowicki z żoną, synami, cwiśle i dwójkiem cielactwa.
- 10) Na wsi Pawła Szynskiego i d. arendar z żoną i dwójkiem drzewi.

Wzrost mieszkańców wzmógł się w obywatelach szlacheckich 64 stajisk (K. M. N. 77. 1. 294) zamieszkiwani byli szlachty byta bardzo uboższymi. Komisarze wyznaczeni do wyznaczenia opłaty adobe ziemskiej, w przedziale r. m. lipca w. 1789 dali pismiejsze uwagi: "Pomysł nadburzki w przedziale i mniej użytecznych sadze gruntach gdzie leżące w całości jedna ziarno do wysoka walezi w morze; od miasta portowych i mostów sławnych włości; a ludności, przez bliskość powstaję granicy gdzie niestanowiąc w wielkości poddani, a wstajacielom nieczynni, bardzo ogólnym; oraz dla niezgodności w gospodarstwie poddani i dla trudności poddaniowego we wstach sadze w wami przez sierpieni lasów i drzewi drewna, tak dalece, że wiele wsi nawet proze nie mają opatu; ludność nieczynny behemnie braci szlachty na reuptych wzdłuż wsi szlachty nieczynny".

Grabienie szlacheckie miały lasów podostatkiem i grunta niestanowiąc; pod innymi jednak wzdłużami enajdowaty się w postoiem niestanowiąc. Za wami przemię plewno - bryta i gzechu po 4, ziemniaka i gzechu po 3, owsa po 2 stajiska.

Wzrost	Wzrost	Wzrost	Wzrost	Wzrost
Wzrost	Wzrost	Wzrost	Wzrost	Wzrost
Wzrost	Wzrost	Wzrost	Wzrost	Wzrost
Wzrost	Wzrost	Wzrost	Wzrost	Wzrost

Józef Bzdrowski, Paweł Potęgowicki i Mikołaj Potęgowicki z Bzdrowskim nie wzięwali na wzdłuż schedy ziemskiej w r. 1789 (K. M. N. 77. 1. 281).

Składe zamieszkiwani szlachtyca grabieństwa przedstawia następujący dokument: "Regekt parobków niezgodności: zawołana, pierwszy etc po im. p. Imię Pana Bartłomieja Grabieństwa przez Imię Pana Matgoradz i Kaprochów ad proconsul Smolewski, pierwszy 1789, dnia 14 octobris. Opowina popielata przewozowa, ludność podzięta zieloną; i upan na pierwszy zakreśniony podzięty wzdłuż board wzdłuż mego;

7.
Zupan Kubażywy pancerzowy, spodnie granatowe jedne, rękawy i kubażywy warty brat mi-
broszarka męska męga; wóz prosy jeden i wasoier bez rbt; pturica jedna, rodu jedno,
Kusy dwie, meras do siochki jeden, sierpis ortery, szindel polamany jeden, szindrow męga
szach dwa, korbis dwa, kłodek od kapańdy dwie, spriczeno a dwiema przegodami bez oku-
wanu i ramien, z ramiasami, uwa; druga stara z ramiasami; zsierna jedna. Inwentar:
wotwi ortery robotnych, starzyh para, miedzyh para, kwiń dwie, penci penci ortery, nie-
miedzy para, miedzy wypustek na pogrub niobroszarka rabyty, kaci Jmci Pan Tomaszuk
Grabieński woz; kromy jedny z cietalem wypustkiem Jmci Pan Michal Grabieński woz;
walec w lat orterech, kromy para, stankowawo - pstrorady wyprzobadany jeden, kobyta
talarz jedna, szwini szwini dwanasiar, d. j. nieprowi orterech, szwini starzyh dwie, porzadok sies-
ciwo, szwini szwini orterech, kromy szwini dwanasiar. Pienizdy ardaty tyrfis 403. Us-
pens tych pienizty: na polkandne tyrfis 30, wedlug legacyi niobroszarka do szwini
nieobroszarka tyrfis 50, do kogi kogi dwanasiar, eoloty tyrfis 10, szindrow jeden,
summa expensy tyrfis 60, szindrow jeden. Dobra expensa tych pienizty: do Radu-
wa na more szindrow tyrfis 10, do Ciechanowa na more sz. tyrfis 10, do szindrow 2;
more sz. tyrfis 10, druga para Maluchy tyrfis 6, szindrow druga tyrfis 10, na
na pogrub niobroszarka: za parow, goratry, konemie i koniom na more szindrow tyrfis 10, na
szindrow expensa, szindrow: dradom par ciele szindrow tyrfis 2. Summa summarum expen-
sy tyrfis 146. Par Jmci Pani Grabieński ardaty tyrfis 27. Nota bene Kresenya b. b.,
ale to na wyzew i expens gospodarke wyzew, opodir con ortery korce roznego obro mwa
na ciechanowska, sprzedaw. Matgorata a Popachy Grabieński" (K. M. T. W. 17. 1. 189).

Podkrewnym drowdem jest testament Oskara Sebkowskiego a zaradkuy Sebek i inwentar
mazatku, porostatego po chycowskim a Kietowa.

"W imię Ojca i Syna i Ducha Świętego Amen. Ja Oskar Sebkowski, będąc w starości ma-
łej i słabym na ciele, leca i Tarko Pana Boga edwi na umyśle i spodiawawo się niobrosz-
nego kromy szindrow, duszy moży, która od Pana Boga swój wzięta porządki, w ręce Pa-
na Boga oddaży; ciele zaś, które się zżemi porażo, w imię kroguy, które aby uciekć b. b.
porządki par kłodek parafialnym niobroszarkom - obliguje; na którego porządki i ra-
burak duszy moży dysponusz tyrfis 20, obliguje Jmci kłodek plebanu dobrodziej, aby
b. b. paramiśny na duszy moży, które to tyrfis 20 dafraj swoich Jmci panu Piotr Popławy-
nicki; a gdy już w starości moży nie mógłem porządki na moim kawatolu porządki, tedy
pusztem ony par zastaw Jmci panu Kacprowi Nowosarskiemu, jako wny traża kłodek
2 b. b. tedy zastawy datem na ręce Jmci panu Piotrowi Popławyńskiemu tyrfis 150, a który
to noży wygotawiony somy wozem tyrfis 50 na moży potrzeby; a puztem sobie kępi Jmci
panu Piotrowi Popławyńskiemu, że mnie przysięgł do domu swego na tydzień przed św. Ja-
nem w roku kłodek i w kłodek mnie w domu swym, wice zgodzitem się z nim na kłodek
pienizdru i co ma być na polkandne, - wynosi tyrfis 120; ardaty się par tyrfis 30. Jmci-
li mnie Pan Bóg przedk aabiere, tedy obliguje Jmci panu Kacprowi Nowosarskiemu, aby te ty-
fir 30 wzdal na more szindrow. B. b. kłodek a Jmci Panu Kacprowi Nowosarskiemu na u-
pice w starości moży cały rok, kłodek moży, jedyny piest; wiatem unyży do kłodek
notu wyżydy. Datem b. b. Jmci tyrfis 30 przinonny sposobem, a i to nie doży

Piotra Ciernawskiego, chorążego kalickiego, deszcznika dóbr dórowa i presora gubare-
 waj estomoni: Jana Kłopoty i Kacpra Kuszewskiego, oraz opalane go wojewę
 Janusza Olejniczaka i Kondracza Porasaw i wsteli: Trawa, oraz parsi: Po-
 korniewska (Mazgouna i Tawiskiej) i Siizyńska (Petrowka i Kuszewskiej) w sąpale-
 niu między "niepewnym gwałtowności" przy zastawieniu unowoczo arechu w da-
 brach Grabieniowich na pracawitach: Jana z dórowa i Bonifacego z Sudarowa, jed-
 naczyni, obywateli ziej magistratu, u powołany etuzycy! Parsi te przy pomocy
 Trawa przystali kłódkę arech Kojami, druzgami i palami, polbity wsi i powo-
 nię, dasy i w wiozę zstary, dursię w sąceto, pędziny odienis i relity (Ks.
 mławy, N. 64, f. 303).

Niekiedy od posiadaczom przycielu spory umarano. W. 1769 Tomasz Smo-
 leński oblatowoi w kszgach ziemskich mławskich następujący dokument:

"Przyjacielstwa między, Jmci Pan Januszem Siizyńskim, umiastaj dabrach prawnych Kłob-
 ni z presora i spary, do ziemstwa warszawskiego intencowanij, oraz gogaim i mierz, deszcz-
 tem ziemstwa warszawskiego w mławie powołany, wozna teracimierzym przyznanym,
 oraz obduktę arechom sam pracawitemu Andrzejowi mający zastawione gogunę, oraz
 za mierz i onę wozny deszczu sąpale, sąpale, Jmci Pan w Tomarce i Sudarowa Smo-
 leńskich braci woznych z wyprawionym wzięj pędziny do przycielu wsi Jmci Pan
 Janusza Kłobni Jmci Pan Januszem Siizyńskim Kłobni, oraz Kondraczem, w godnie pśocim
 obymonaj, amikiluj i iadnej pędziny do pomienionym Jmci Pan Smoleńskich
 Jmci Pan Siizyński ni ma i ni wstawio Kłobni do ziem bakiogo wozna mierz chey,
 iasoby przed kłobni ziemskiem lub godzieniem byt zezwany i wozwany, na co
 wia dla mierzony mierz i wagi zła tymczasem pędziny w przycielu przycielu Jmci
 To in 8 Jmci 1766 w krawstwie. Tomaszem Siizyńskim, mierzony pędziny, w kłobni
 na. Jmci Mostarski podstawi sąceto, przyjaciel przytem kłobni, mamu postępi (Ks.
 mławy, N. 30, f. 91).

Salachta Tebkowiska wozne miasta sącety i woznicami Sułkoma Polnego, Niedo-
 kara i krawstwie w kłobni w kłobni, w kłobni w kłobni i l. f. gabińska w gabi-
 nalsi in przycielu na spocach dabrach. Grabieniowicz, w gabińskie od krawstwie i l. f.
 best stary i wozni, od Niedobora kłobni do pędziny kłobni, pędziny byty
 tej Tadrowi w kłobni sąceto, pędziny dabrach mierz lub dabrach. Woznicami gabi-
 nię przycielu Grabieniowicz mierz a krawstwie, wozni do wozni przycielu,
 w wozni pędziny od nieporozumieni sąceto, w kłobni wozni sąceto kłobni
 w. 1766 oblatowoi w kłobni kłobni następujący:

"Postanawie in kłobni w. Antonim Zaleskim, magistrum kłobni gabi-
 nskiego, który podjęmuse in wozni mierz Grabieniowicz i Grabieniowicz, gabińskie
 kłobni, od wozni, a w niekłobni mierznie z wozni sącety, na Tożli wozni wozni
 wozni w gabińskie pędziny wypadnie kłobni do spadu wody w gabińskie, wozni ter-
 zi od stary in do gabińskie mierznie kłobni, w wozni kłobni byty, od kłobni do wozni

W takim środowisku urodził się w r. 1795 mój pradziadek Andrzej Smolewski, przodkiem tej rodziny: Piotra († 1798 + 1819), Bartłomieja († 1763 + 1844) i Jana († 1795 + 1856).

Bartłomiej z żoną Bogusławą Potkowską miał córki: 1) Magdaleny z Karolikiem Pasowitkim i 2) Maryanny z Sulkowskim. Sulkowski z małżonką białobrodzi, potomstwo z r. 1807 przeszedł do dalszej linii w białobrodziach Matybu.

Jan z żoną Józefą Jabłonowską, miał synów: Józefa, Wacława i córki Józefę. Wzrostła z Maryanną Rachońską do Sierpca; potomstwo Józefa, ośmiu synów z Potkowską, mieszka w białobrodziach.

(† 1773 + 1819),

Piotr mój dziadek, urodził w rodzimym Polsgaerze, niemcy są z Paprocicy z Lebak. Paprocicy osiedlili w Lebakach od czasu wojen napoleońskich. Szymon, ośmiu synów z Januszką, miał syna Adama i córki Magdaleny. Córka wyszła za Pawła Zglinińskiego, którego brat Stanisław był proboszczem w Lebakach, kanonikiem kolegiaty w Sierpcu. Adam Paprocica († 1805) ożenił się z Agnieszką Zglinińską, córką mecenasa Pawła i Katarzyny Stanisławowej.

- Adam z żoną Paprocicy mieli córki:
 - 1) Maryanny z Wacławem ~~Wacławem~~ Wolińskim,
 - 2) Franciszką z Józefem Sulkowskim, proboszczem z Stefanem Gumowskim,
 - 3) Katarzyną z Piotrem Smoleńskim, proboszczem z Rajmundem Chyrowskim
- z Kołobrzegą, parafii gdańskiej.

4) Anieli z Karolem Stomilskim. Szymon Woliński odebrał dwie stacjonarne wykształcenie. Jan i Antoni bracia moi, Franciszek i Stanisław stawali w Sierpcu. Karol Jan, proboszcz w Sierpcu, w r. 1831 rabię arcybiskupa Karola; M. Antoni urodził w r. 1867 na proboszcz w Lipnie; Franciszek i Stanisław po upadku państwa królewskiego w r. 1870, wzięli do Francji, gdzie zajmowali się handlem. Stanisław urodził w Paryżu w r. 1870, w r. 1895, wzięli do Francji, gdzie zajmowali się handlem. Stanisław urodził w Paryżu w r. 1870, w r. 1895, wzięli do Francji, gdzie zajmowali się handlem.

Tobaj białobrodzi.

Stomilscy mieli synów: Józefa i Ludwika, oraz córki: Barbary i Emilię. Emilia urodziła się w powiatu tureckim, Barbara wyszła za Piechowickiego, a Ludwika miała synów: Władysława, Witolda, Gustawa, oraz trzy córki: Władysławę Broniewską i Jadwigę wyszły za Katarzynę z Ludwiką Sierpczką, Łotwa z Myrskowską. Józef Stomilski skończył uniwersytet warszawski, służył w wojsku polskim w r. 1831, był profesorem w Kaliszu, następnie rodzic w Dysercy ubierzeń. Urodził w r. 1874 w Lebakach (ob. jego biografja w "Tygodniku ilustrowanym" w r. 1895). Ludwik Stomilski był ~~urzędnikiem~~ w magistraturze warszawskiej.

Chyrowscy i Gumowscy - po dwojgu córki mieszkały w Lebakach. Smoleńscy mieli synów: Józefa i Andrzeja, oraz córki: Maryanny i Franciszkę. Maryanna wyszła za Wieruchickiego z Stróżan, Franciszka za Machyńskiego z Kolarowa. Wieruchicki miał syna Józefa i córki: jedną z Chyrowską, drugą z Wieruchicką.

Machorzewcy z Kotlewa jedną córkę wydał za Gwintarskiego, drugą za Suchochę, trzecią za Arsenstarkiego.

Babka moja idrogim mściem, Augustynem Chyrewskim († 1855) miała syna Adama i córkę Barbory. Potomstwo Adama Chyrewskiego, oimionego z Machorzewskimi, do dziś dnia siedzi w Kietbowie. Barbora wyszła za Piotra Machorzewskiego († 1859). Synowie Piotra i Barbory Machorzewskich: Jan, Feliks i Piotr odebrali dość znaczące wykształcenie, lecz zmarli w młodym wieku bezpotomnie. Starszy Jan, sprzedawszy szkołę w Kietbowie, przeniósł się do wsi Wygłędówsk, w gubernii wiedeńskiej; Piotr kształcił się w politechnice petersburskiej. Oboj zmarli na suchoty; pierwszy w Miesanie, drugi w Wygłędówsku. Feliks osiadł w Petersburgu, z ich córką Konstantyną wyszła za Ułanowskiego, siostra za mianowanego mianowała za Kondusitara Kaleziewskiego na Pradze.

Antoni Smolewski († 1817), inżynier, oimiony z Maryanną Potrywiniolą, zmarł bezpotomnie w Grobieńcu w Matrych.

(z Kusłowa)

Józef Smolewski, mój ojciec, ochrzczony w Niedeburze 3 lipca r. 1809, oimion z Barbarą Smosarską 31 maja r. 1829; zmarł 19 września 1858 w Grobieńcu w Matrych. Potomstwo synów: Maciej, Juliana, Maryanna, Wincencki, Władysław i Stanisław, oraz córki: Zuzanna i Julia.

Maciej († 1832 z 4 października 1899) kształcił się w szkole wstępującej w mławskiej, w seminarjum petersburskim, służył w kadetach duchownych w Warszawie. Był wicekapłanem w Łopnie przy rektorze Antonim Wolińskim, następnie proboszczem w Dulsku. W tym samym administratorem parafii w Łopnie przy rektorze Wacławie Kozłowskim, następnie proboszczem w Lipnowie przy rektorze Wacławie Kozłowskim, następnie proboszczem w Grobieńcu przy rektorze Wacławie Kozłowskim. W 1866 przeszedł na granicę. Przebywał przez pewien czas w Warszawie w parafii św. Anny, następnie w Warszawie w parafii św. Anny, następnie w Warszawie w parafii św. Anny. W 1866 przeszedł na granicę. Przebywał przez pewien czas w Warszawie w parafii św. Anny, następnie w Warszawie w parafii św. Anny, następnie w Warszawie w parafii św. Anny.

Julian († 1834) kształcił się w szkole mławskiej, w seminarjum petersburskim. Po skończeniu szkoły w Łopnie, został w 1862 wyświęcony i został do Miesanie, w gubernii petersburskiej. Po powrocie otrzymał probostwo w Dubrownie, później w Grobieńcu. W 1862 przeszedł na granicę. Przebywał przez pewien czas w Warszawie w parafii św. Anny, następnie w Warszawie w parafii św. Anny, następnie w Warszawie w parafii św. Anny. W 1862 przeszedł na granicę. Przebywał przez pewien czas w Warszawie w parafii św. Anny, następnie w Warszawie w parafii św. Anny, następnie w Warszawie w parafii św. Anny.

(z Kusłowa)

Wincenty (r. 1846) skończył szkołę w Warszawie, gimnazjum i Liceum w Warszawie, w 1876 roku ukończył studia w Turynie. Pracował w urzędach, oddał się spekulacji: wstąpił w posiadanie lombard, następnie parcelował majątek ziemski. Z Marią Szreńską, którą małżeństwo było długie, miał syna Józefa Tomaszewskiego, matryna Stefana i córkę Halinę. Stefan, inżynier-technolog, uczył się w Państ. Odechowskiej; Halina wyjechała na elektrotechnika Karola Mayrburnera.

Młody Stanisław (r. 6 kwietnia 1857).

Stanisław (r. 1853 + 22 grudnia 1899) kształcił się w Berlinie, w Warszawie, w Poznaniu, w Pełplinie i Chełmie; skończył medycynę w uniwersytecie w Krakowie. Był dyrektorem roślinohodowni w Warszawie na ul. Żelaznej. Następnie w Warszawie; pełnił również funkcję docenta histologii w uniwersytecie w Krakowie. Stracił w Warszawie żonę Helenę z Babineckiej i ich synów: Józefa i Tadeusza, nad którym obciążony był, Jan Babinecki, z żoną Marią z Mrozowickich Kierwiczek.

Zuzanna (r. 1841) wyjechała z Pawła Bachschewskiego do Gruzji. Z Hil-

lary dwójką dochowała się córki Heleny, która wyjechała do Gruzji z mężem (pod pseudonimem).

Józef (r. 1848 + 16 lipca 1899) wyjechał z Franciszką Kostarską i Obi-
dzianą z Poznania do Poleszynie pod Piotrków; pochodził z rodziny cmentarza w Krus-
zewie. Pojechał z żoną synem Bronisławem i córką Florentyną, która wyjechała z Ję-
drzejowską z Gąsienicą Giesemannem.

Warszawa, 10. marca r. 1900.

Wł. Jmolewski.

T (ob. jęz. bio-
graf. w. 1890-
1891).

T pod koniec
marca

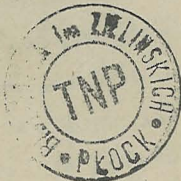

[Faint, illegible handwriting throughout the page, possibly bleed-through from the reverse side.]

Handwritten text, possibly a list or notes, located in the upper right section of the page.

Handwritten text, possibly a list or notes, located in the middle right section of the page.

Handwritten text, possibly a list or notes, located in the middle left section of the page.



Handwritten text, possibly a signature or name, located in the lower left section of the page.

Gigency.

(Jednostka) 1988.

Stanisław Top, i. Dosta Grabiecki (1757/1767). 2^o Agnieszka Mularska.

Jeanette, i. Juliana Dama - Adam 12. Marysi - Maryanna na Fran-
ska (córka Szymona i Katarzyny na Buryżanka - córka Szymona (1760)

26. 1792 roku (1798). 1790. najwid.
za Walentyn Jan. (1788) i Jan, zroz. zros.

Włodzisław i Feli-
cjanem Jabłockim.

Dominella.

Pawel (2 drab. mchj), i. Petronka Maryanna na Rte. Katarzyna córka - Fran-
Kozłowska, córka Andrzeja i Eleon. Kozłowa Kozłowa. Chom Andrysi - córka na
na Broniewskiej (1790). Kozłowa, par. i córka - córka, Kozłowa.
Chom Kozłowska.

Maryanna i Łotja
Kozłowska.

Adam G. i. i. na Buryżanka

Mijał Pawel Gigency.





Faint, illegible handwritten text in a cursive script, possibly Portuguese, covering the top portion of the page.

Walenty (1784) i. Danka Grabienka(?) 1672.

(Anna z m. an. Emilianka (1750)?) Jan (1788). Franciszek (1779) Andrzej (1754). Pawel (1754), im. Elżbieta Kaszowa
 i. Agnieszka Maryanna Dobrowolska (?) + bezpodm. (?) s.ka (?) 1672.
 charyzka Ka (1779). 1672.

Pawel. Piotr. Walenty (1788)/(1754).
 Wp. ma. Uun Teroy.
 ryan. Dr. Dąbrowski.
 ryanowski. Dąbrowski.
 im. Elżbieta.
 s.ka. 1790.

Maria (1786) im. Agnieszka Gliniecka (1768). Maryanna Tomoka (1778)

[Faint handwritten text, possibly bleed-through from the reverse side]

[Faint handwritten text]

[Faint handwritten text]

[Faint handwritten text, possibly bleed-through from the reverse side]



[Faint handwritten text]

[Faint handwritten text]

Piotr (1779) ino na Stobro Stobro Stobro w Kady nawo.	Tomasz (1779), ino Kadaryna Stobrowska. (1786)
--	--

Franciszek 1799?

Pavel? (1776) ino Elzbieta Kuszkowska?

Jakob (brat Władysława), ino
Konstantyna Ksiezowska (1775).
Andrzej (1775)

Władysław, ino Dorota Garlińska.

Piotr, ino El-
zbieta Bielinska, córka
Cyrjaka

Magdalena za Kacprem Nowogro-
dzkim (1773) (1779).

Franciszek (1777).
(ino Władysław
Kuska?) 1778.

Maryanna.

Józef i Anna Jawiska

Maryanna za Władysławem
Majewskim 1795.

? Ino Kadaryna Janowska Kuszkowska 1787.

Mławs 26 maja 1795. Maryanna z Potopowiczów, żona Fabiana Potopowicza i Anny z Potopowiczów córka, wdowa
po wojciechu macyszynie, ma i syna Potopowicza, żona jego syna, syni z żoną Anny z Potopowiczów na honor
honoru mławski w zastaw na lat trzy na r. 1800. (Prace filologiczne, t. 90, p. 56).

Mławs 23 czerwca 96. Tomasz Kozłowski i żona jego, Katarzyna z Potopowiczów na cześć swej chrześcijańskiej rodziny z żoną
246 r. 96. 12/2 p. 12/2 (t. 90, p. 135).
Katarzyna z Potopowiczów wdowa (t. 90, p. 135).

Mławski Magierki, żona Janusza, ma i syna Józefa z żoną z Potopowiczów. Magdalenę z
Potopowiczów. Syni jego żona z żoną z Potopowiczów. Wzrost w Mławie (t. 90, p. 137-
138).

Mławs 25 czerwca 96.
Dzień 27 marca 95. Paweł Kozłowski, żona z żoną z Potopowiczów i żona z Potopowiczów sprzedawca Pawła z Potopowiczów
z żoną z Potopowiczów i żona z Potopowiczów na 1500 r. (t. 90, p. 57).

1750. Knysej pafomnab w pomszcz 1750. Spawa braci; Marcin, Andrzej i Wojciech (si in ri-
us celar) syni Gregora i Tomasa i Andrzeja syni Benedykta oraz w Marcinie Syni-
kaj w Goch w. l. Tomasz i Andrzej. Benedykt ma 4 dzieci Marcin, ten bracia bleda 44
i teny.

1756. Japib. syni syni Gregora i Tomasa i Andrzeja syni Gregora - frakci swo
pabneli gynnano.

1781. Benedykt i syni syni Marcin, tena adree. Benedykt ma 4 syni (3 paa
one?) Maryanna Turck wly Andrzej i Magdalena Kasinicki. Benedykt i syni-
kaj ma 4 wly Teresa Wojciech Kasinicki.

1750. Sibels i Kolosowicki syni Marcin bleda 44. wstka 17? 20? Gachewicki
Marcin i Kolosowicki ma 4 syni: Paula, Synona Gregora i Benedykt, wly Mary-
anna i Karlen Humicki, dnas i Janduz. Maryanna Turck i Benedykt
w. l. 1721. Syni syni Marcin ma 4 bleda 44 (1721) 1721



F Janduz i bleda 44
i Andrzej bleda 44
syni Gregora.

1776. wtem 6 m... 1776 Jiel. Karmen Grahicis...
wtem 6 m... 1776 Jiel. Karmen Grahicis...
wtem 6 m... 1776 Jiel. Karmen Grahicis...
wtem 6 m... 1776 Jiel. Karmen Grahicis...

1776. wtem 6 m... 1776 Jiel. Karmen Grahicis...
wtem 6 m... 1776 Jiel. Karmen Grahicis...

1776. wtem 6 m... 1776 Jiel. Karmen Grahicis...
wtem 6 m... 1776 Jiel. Karmen Grahicis...

1776. wtem 6 m... 1776 Jiel. Karmen Grahicis...
wtem 6 m... 1776 Jiel. Karmen Grahicis...

1776. wtem 6 m... 1776 Jiel. Karmen Grahicis...
wtem 6 m... 1776 Jiel. Karmen Grahicis...

1776. wtem 6 m... 1776 Jiel. Karmen Grahicis...
wtem 6 m... 1776 Jiel. Karmen Grahicis...

1776. wtem 6 m... 1776 Jiel. Karmen Grahicis...
wtem 6 m... 1776 Jiel. Karmen Grahicis...

1776. wtem 6 m... 1776 Jiel. Karmen Grahicis...
wtem 6 m... 1776 Jiel. Karmen Grahicis...

Dzieńcie dri chice dom Mleńcowickich - w pto-
niem miżewidzkie ~~do~~ stare starostw
i wzmietny.

Krajczewski Janie w tym kraju - Janie
Krajczewski miżewidzki w tym kraju - Janie
Krajczewski, który potem otrzymał Kurochowski dzwoniaj
Krajczewski i cyprian. Dzwoniaj Kurochowski był rajcym
miej w obicziennic miżewidzki, a w tym kraju
Krajczewski, który przyszedł przez Kurochowski
miżewidzki, Krajczewski miżewidzki, Janie Krajczewski
Kurochowski pod herbem Kurochowski.

Dom Kurochowski w tym kraju powiecie
starostw.

Kurochowski dom w tym kraju powiecie
miżewidzki starostw i wzmietny, miżewidzki
dzwoniaj i Janie do Kurochowski. Janie Kurochowski.
Bawie miżewidzki pod herbem Kurochowski w
Kurochowski. w tym kraju miżewidzki i Janie.

[Wykaz herbowa Kurochowski wydana w. Turochowski
Kurochowski 1858 r. Str. 440.]

(patrz Kurochowski M. Bieleckiego t. III. Str. 207. wydz. Główny.)

Herb Kurochowski ma miżewidzki, Kurochowski Kurochowski, a w tym kraju powiecie
miżewidzki. Taki miżewidzki, jeden herb posiada od Kurochowski, a nie od Kurochowski, jako mi-
żewidzki miżewidzki, a gdy miżewidzki, ale jeden Kurochowski miżewidzki.

Herb Kurochowski Kurochowski. powstał w Kurochowski
miżewidzki Kurochowski Kurochowski, Kurochowski, Kurochowski
Kurochowski miżewidzki Kurochowski miżewidzki.
[Główny liter. i in. Kurochowski Str. 300.]

Exprocy.

Andriej

Dzieci.

Saprocki Adam (153)

Saprocka Agnieszka (147)

1. Maryanna

2. Franciszka

3. Anna

4. Katarzyna

5. Rozalja

6. Joanna (162)

7. Swaryst 1740 d. 12. Gwid. 6. Samet 1744 d. 25 St.

8. Feljjan 1764 d. 7. Kierwa 10. Jan - Stanisław 1776 d. 16. Maja.

Smoleńscy: Biotr

Andrzej (126)

Andrzej (ojciec Biotra 125).

Maciej (159)

Tomasz

Wojciech

Samet syn Biotry i Katarzyny Saprockiej 1415

Zbicz syn Biotry i Katarzyny - 1409

Młodzieni		Data	laci
Lat	dzień		
1746.			1406
1749.			1405
1749.	4 marca.		1435
1746.	9 marca		
1779	10 września		
1782	29 kwietnia.		1456.
1745	4 września		1432
1789	6 stycznia.		1407
1790-4.			W
			W
1774			1419
1735.			1400
1745.			1495
1750.			1407
1735			1406
1415	10 stycznia		1415
1409	3 Lipca.		1454

Am styma, je z Grobieris my-
 wsi do pałacu Smoleńscy,
 który był w tym pod n.
 Angielska Smoleńsk 1742
 w Głowa, o nim wspomina
 k. Kowalski w swojej
 Dziejach potanym spocaci-
 wie.

Wolinscy.

Janek Wolincki z Kwenow miał dwie żony:
Czarnańska i Kwenowska Apokryfowa z Kwenowa
synów miał siedmiu:

w I^{ej} żonie:

I Faderuska

w II^{ej} żonie:

I Sawia

II Madruska

III Walentego

IV Wojciecha, którego mebyłka żoną drugą, siostrą
Kosiele z Kwikoskim i podobno w Scharu-
pultwie w Bieleborku przed datą 24 maja 1420 r.
żonę Maryannę Sapskiej miał trzech:
a. Jana księdza um. 20 lipca w Wilnie 1660 r. abity 02 ko-
raków.

b. Tomasz, który był w wojsku, a zmarł w Sypnie.

g. Antanego księdza, nr. we wsi Kichna 13 czerwca
1602 r. zmarł w 1620 roku w szpitalu w
szkole w Sypnie, nie indata, siostrą na apli Maryan-
dę kommissy w województwie w Szwedku.

w 1622 r. wstąpił do ściny Maryann w Szwedku
dnie w 1625 dnia 23 lipca przez J. Konst. Olej-
skiego i uprządną Szwedkę - wyswieszony
został na księdza z bydkiem w Marynska
w Szwedku. otrzymał powierzenie wykonywać w wy-
maganie a 1626 r. powierzenie swoje brata Jona
proboszcza Szwedki dnie z k. procepcant.

nr. 1632 otrzymał proboszczostwo w Sypnie a w r. 1635
parada biskupa przy szkole Obwodowej w Sypnie
nr. 1640. Obowiązki jego par. nie do roku 1645 ty-
do śmierci siostry szkoły do m. Szwedki.

nr. 1640 powierzenie został na proboszczostwo w Syp-
nie i otrzymał 2^o proboszczostwo w Szwedku a w r. 1643
został mianowany na etambła Rady Episkopii

ercis Szwiański Szymonowski, zmarł d. 11 Szu-
 tego 1464 r. w 65 roku życia a 25^m probostwa.

5. Andrzejka niemiecki ułom. mn. w Hiszpanie.

6. Franciszka i Mani Tawast ułom. niemiecki - Tawast w Baryżu 1470 r.
 ułom. w zimowej w pot. ułom. w Hiszpanie.

Podzi:

1. Katynia na chłopiach Korytkowskim
 w Korytkach (Korytki) - pot. ułom. w Hiszpanie,
 Tawast i Szwiański.

2. Adrianna na chłopiach Korytkowskim: Szwiański i Jurek
 I Jurek - ułom. niemiecki w niemieckim domu gdzie
 się znajduje. Szwiański ułom. niemiecki od je. d. 11
 go marca, jakoby Jurek przybył do Korytki
 z lwizjona ery Cierki na. Sepultura jego
 jest w Szwiańsku. O Jureku jest tylko i obłęd
 lecz w imieniu niemieckim. -

VI Główny.

Główny niemiecki niemiecki w niemieckim domu gdzie się znajduje
 - jeden z nich niemiecki niemiecki Korytki
 na Korytkowskim niemiecki niemiecki Korytki
 gdzie niemiecki niemiecki w Korytkach

Podzi:

I Katynia na Korytkowskim w Korytkach.

II Maryanna na Szwiańskim w Korytkach
 parafii Korytkowskiej skoto Cierki na.

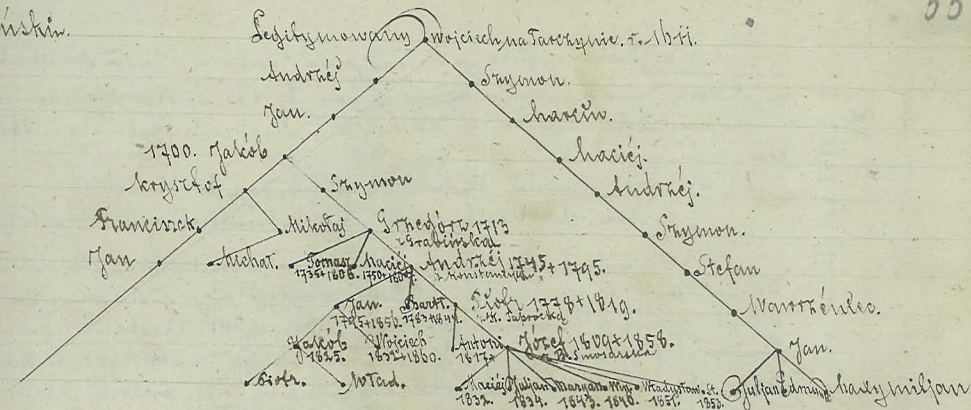

Legitymowscy, Jacek ~~Wojciech~~ wagażniorem rodzico na
 Jan po Franciszku - po kryształu - po Jaceku 1700 - po Janie - po Andrzej -
 po Wojciechu z Tarasynie z. 1811.
 Bracia: Julian, Edmund i Władysław po Janie - po Wawrzyniec - po Stefanie - po
 Szymonie - po Andrzej - po Maciej - po Wawrzyniec - po Szymonie - po Wojciechu
 z Tarasynie 1811.
 Dawid powcenderzynny z r. 1775 - ksiądz po Wład. Piętarowickich
 wyłkarnie: Jacek 1809+1856 - po Wład. 1809+1860 - po Andrzej 1775+1795 - po Gre-
 gotian 1715 - po Szymonie (Wład. kryształ) -

W Ogłędzie (Ogłędzi, mis napisi niedowa, w czasie myjowania, u miazs od prasymyrmocafje Smalen-
say. Jan 121, framiny 1000 afmawis na gładziej el elapofis (Norusy nr: 1880, W=25).



Grabinicy na Giebnie, a wujem Stradzijski.

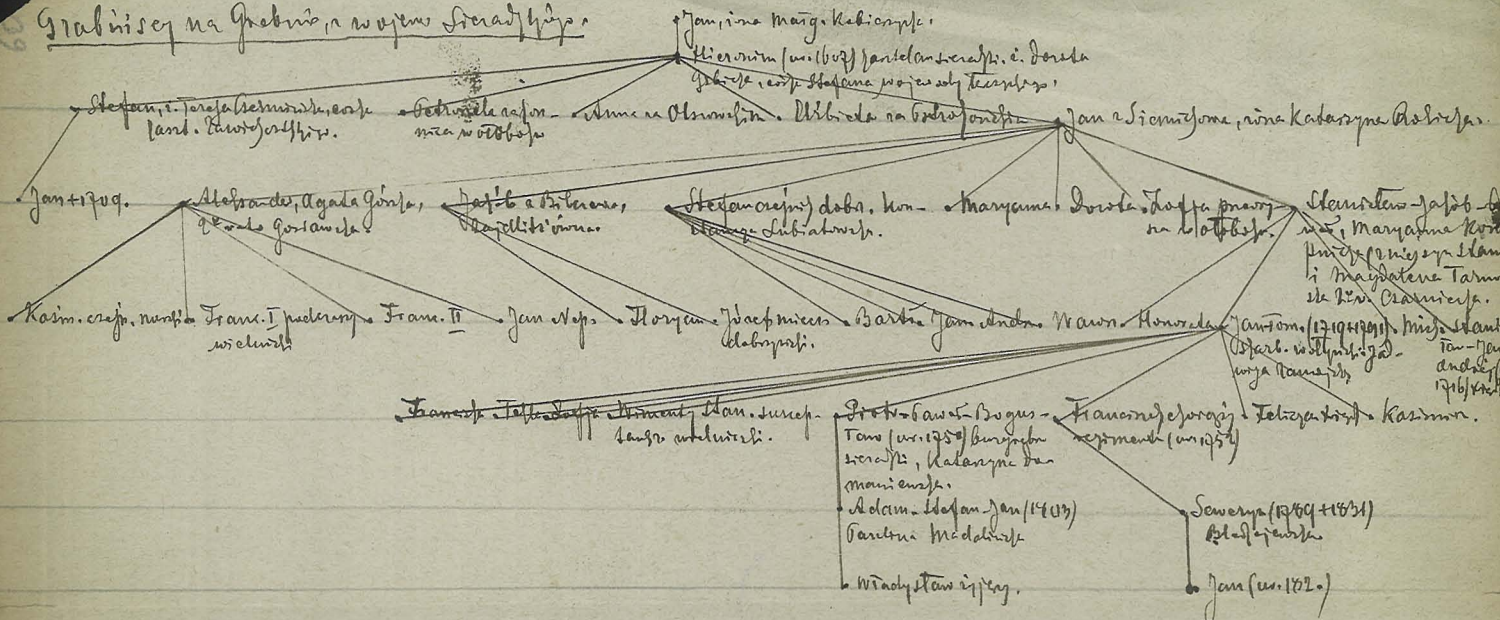

Franciszek, Feliks, Andrzej, Stanislaw, Susep, Kazimierz, Antoni, Bogus, Tom (ur. 1705), Katarzyna, Adam, Stefan, Jan (1707), Wladyslaw, Franciszek, Seweryn (1709-1751), Jan (ur. 1702).

